



แผนพัฒนาสามปี
(พ.ศ.2556 – 2558)

ของ

องค์การบริหารส่วนตำบลเขาระบุก
อำเภอท่าช้าง จังหวัดเพชรบุรี

สารบัญ

| | หน้า |
|---|------|
| ส่วนที่ 1 บทนำ | 1 |
| ส่วนที่ 2 สภาพทั่วไป และข้อมูลพื้นฐานที่สำคัญขององค์การบริหารส่วนตำบล | 3 |
| ส่วนที่ 3 สรุปผลการพัฒนาท้องถิ่นในปีที่ผ่านมา | 10 |
| ส่วนที่ 4 ยุทธศาสตร์และแนวทางการพัฒนาในช่วงสามปี | 16 |
| ส่วนที่ 5 บัญชีโครงการพัฒนาแผนพัฒนาสามปี (พ.ศ.2556 – 2558) | 22 |
| ส่วนที่ 6 การนำแผนพัฒนาสามปีไปสู่การปฏิบัติ และการติดตาม ประเมินผล ภาคผนวก | 159 |

ส่วนที่ 1

บทนำ

องค์การบริหารส่วนตำบลเขากระปุก ได้จัดทำแผนพัฒนาสามปี (พ.ศ.2556 - 2558) โดยอาศัยอำนาจตามระเบียบกระทรวงมหาดไทย ว่าด้วยการจัดทำแผนพัฒนาขององค์กรปกครองส่วนท้องถิ่น พ.ศ.2548 ซึ่งแผนพัฒนาสามปีนั้นเป็นแผนพัฒนาเศรษฐกิจและสังคมขององค์กรปกครองส่วนท้องถิ่นที่สอดคล้องกับแผนยุทธศาสตร์การพัฒนา อันมีลักษณะเป็นการกำหนดรายละเอียดแผนงานโครงการพัฒนาที่จัดทำขึ้นสำหรับปีงบประมาณแต่ละปี อันต่อเนื่องและเป็นแผนก้าวหน้าครอบคลุมระยะเวลาสามปีโดยมีการทบทวนเพื่อปรับปรุงเป็นประจำทุกปี ซึ่งมีองค์ประกอบการจัดทำแผนพัฒนาสามปี ดังนี้

1. ลักษณะของแผนพัฒนาสามปี

แผนพัฒนาสามปี เป็นการแปลงแผนยุทธศาสตร์การพัฒนาไปสู่การปฏิบัติ โดยมีหลักการคิดว่าภายใต้ยุทธศาสตร์การพัฒนาหนึ่งๆ จะมีแนวทางการพัฒนาได้มากกว่าหนึ่งแนวทางและภายใต้แนวทางการพัฒนาหนึ่งๆจะมีโครงการ/กิจกรรมได้มากกว่าหนึ่งโครงการ/กิจกรรมที่จะต้องนำมาดำเนินการเพื่อให้บรรลุตามวัตถุประสงค์ เป้าหมาย จุดมุ่งหมายการพัฒนาอย่างยั่งยืนและวิสัยทัศน์ในที่สุด

2. วัตถุประสงค์ของการจัดทำแผนพัฒนาสามปี

2.1 แสดงความสัมพันธ์เชื่อมโยงและสอดคล้องกันระหว่างแผนยุทธศาสตร์การพัฒนา และการจัดทำงบประมาณประจำปี

2.2 แสดงแนวทางการพัฒนาในช่วงสามปีว่ามีความสอดคล้องและสามารถสนองต่อยุทธศาสตร์อย่างมีประสิทธิภาพ

2.3 เป็นการเตรียมโครงการพัฒนาให้อยู่ในลักษณะที่พร้อมจะบรรจุในงบประมาณประจำปี และนำไปปฏิบัติได้ทันทีเมื่องบประมาณเพียงพอ

3. ขั้นตอนในการจัดทำแผนพัฒนาสามปี

หลังจากที่ได้มีการกำหนดยุทธศาสตร์การพัฒนาและแนวทางการพัฒนาจะต้องนำไปสู่การปฏิบัติโดยการจัดทำแผนพัฒนาสามปี ซึ่งได้กำหนดขั้นตอนการจัดทำเป็นแนวทางให้องค์กรปกครองส่วนท้องถิ่นไปดำเนินการ 5 ขั้นตอน ประกอบด้วย

ขั้นตอนที่ 1 การเตรียมการจัดทำแผนพัฒนาสามปี โดยจัดประชุมประชาคมหมู่บ้านและนำประเด็นปัญหาและความต้องการของท้องถิ่นมาเป็นพื้นฐานในการพัฒนา โดยประเด็นหลักในการพัฒนาต้องกำหนดให้สอดคล้องกับวิสัยทัศน์ พันธกิจ และจุดมุ่งหมายเพื่อการพัฒนาในแผนยุทธศาสตร์การพัฒนา และพิจารณาทบทวนปรับปรุงจากแผนพัฒนาสามปี (พ.ศ.2555 – 2557) โดยการกำหนดรายละเอียด วัตถุประสงค์ เป้าหมาย งบประมาณและจัดลำดับความสำคัญของโครงการใหม่และเพิ่มเติมโครงการสำหรับปี พ.ศ.2558 โดยมีการยึดถือแนวคิด “สังคมอยู่ร่วมกัน อย่างมีความสุข ด้วยความเสมอภาค เป็นธรรม และมีภูมิคุ้มกันต่อการเปลี่ยนแปลง”

ขั้นตอนที่ 2 คณะกรรมการสนับสนุนการจัดทำแผนพัฒนาท้องถิ่น รวบรวมประเด็น หลักการพัฒนา สภาพปัญหาและความต้องการมาจัดลำดับข้อมูลและจัดทำร่างแผนพัฒนาสามปี แล้วเสนอคณะกรรมการพัฒนาท้องถิ่น

ขั้นตอนที่ 3 คณะกรรมการพัฒนาท้องถิ่นพิจารณาร่างแผนพัฒนาสามปี แล้วเสนอให้ผู้บริหารท้องถิ่น

ขั้นตอนที่ 4 ผู้บริหารท้องถิ่นเสนอร่างแผนพัฒนาสามปีต่อสภาองค์การบริหารส่วนตำบลเพื่อให้ความเห็นชอบ

ขั้นตอนที่ 5 สภาองค์การบริหารส่วนตำบลให้ความเห็นชอบร่างแผนพัฒนาสามปี แล้วผู้บริหารท้องถิ่นพิจารณาอนุมัติและประกาศใช้แผนพัฒนาสามปี

4. ประโยชน์ของการจัดทำแผนพัฒนาสามปี

แผนพัฒนาสามปีเป็นเครื่องมือสำคัญที่จะกำหนดทิศทางการทำงานขององค์การบริหารส่วนตำบล โดยเป็นเครื่องมือหลักในการเชื่อมโยงการทำงาน และเป็นตัวชี้วัดความสำเร็จในการบริหารจัดการ โดยถือได้ว่าเป็นคู่มือการบริหารงานที่สำคัญสำหรับผู้บริหาร เป็นคู่มือในการติดตามผลการดำเนินงานสำหรับสมาชิกสภาฯ และเป็นเข็มทิศหลักสำหรับพนักงาน เพราะแผนพัฒนาสามปีเป็นข้อมูลหลักในการจัดทำเอกสารข้อบัญญัติงบประมาณรายจ่ายประจำปี ทำให้การบริหารงบประมาณรายจ่ายเกิดประสิทธิภาพ อันจะส่งผลดีถึงประสิทธิภาพการทำงานในองค์กร และส่งผลดีถึงคุณภาพชีวิตของประชาชนในท้องถิ่นต่อไปด้วย

ส่วนที่ 2

สภาพทั่วไป และข้อมูลพื้นฐานที่สำคัญขององค์การบริหารส่วนตำบล

1. สภาพทั่วไปขององค์การบริหารส่วนตำบลเขากระปุก

1.1 ประวัติความเป็นมา

ประวัติความเป็นมาของตำบลเขากระปุกนั้น เดิมอยู่ในเขตปกครองของตำบลกัลป์หลวง อำเภอท่ายาง จังหวัดเพชรบุรี ประกาศจัดตั้งเป็นตำบลเขากระปุกเมื่อ พ.ศ.2527 พื้นที่เดิมเป็นเขตป่าไม้ ประชาชนจากท้องถิ่นอื่นได้เข้ามาจับจองที่ดินเพื่อทำการเกษตร และโดยการจัดสรรของทางราชการตามโครงการตามแนวพระราชประสงค์ของพระบาทสมเด็จพระเจ้าอยู่หัวภูมิพลอดุลยเดช ตำบลเขากระปุกมีถ้ำอยู่หลายแห่ง คือ หมู่ที่ 3, หมู่ที่ 6 และหมู่ที่ 9 ซึ่งจากคำบอกเล่าที่สืบต่อกันมาว่าถ้ำเหล่านี้มีเครื่องปั้นดินเผาที่มีลักษณะคล้ายกระปุก ชาวบ้านจึงเรียกว่า “ถ้ำเขากระปุก” จึงเป็นที่มาของตำบลในปัจจุบัน

ต่อมาเมื่อปี พ.ศ. 2537 รัฐบาลได้ออกพระราชบัญญัติสภาพตำบลและองค์การบริหารส่วนตำบล พ.ศ. 2538 มีผลให้สภาพตำบลที่มีรายได้ไม่รวมเงินอุดหนุนในปีงบประมาณที่ล่วงมาติดต่อกัน 3 ปี เฉลี่ยไม่ต่ำกว่าปีละ 150,000 บาท อาจจัดตั้งเป็นองค์การบริหารส่วนตำบลได้ กระทรวงมหาดไทยได้ประกาศให้สภาพตำบลเขากระปุกเป็นองค์การบริหารส่วนตำบลเขากระปุก เมื่อ พ.ศ. 2539 เป็นต้นมา

1.2 สถานที่ตั้งและลักษณะภูมิประเทศ อาณาเขต

ที่ตั้ง องค์การบริหารส่วนตำบลเขากระปุกอยู่ห่างจากตัวอำเภอท่ายางไปทางทิศใต้ ประมาณ 32 กิโลเมตร สภาพพื้นที่ทางตอนกลางของตำบลเป็นที่ราบสูง ส่วนทางทิศตะวันตกเป็นภูเขาสลับป่าไม้ ได้แก่ ป่าหนองกระทุ่ม ป่ายางน้ำกัลป์ใต้และยางน้ำกัลป์เหนือ

พื้นที่ องค์การบริหารส่วนตำบลเขากระปุก มีพื้นที่ทั้งหมด 149,252 ไร่ หรือ 238.80 ตารางกิโลเมตร มีหมู่บ้าน จำนวน 14 หมู่บ้าน แบ่งเป็น

- หมู่บ้านในโครงการพระราชประสงค์ 6 หมู่บ้าน ได้แก่ หมู่ที่ 6 , 8, 9, 11, 13 และ 14
- หมู่บ้านปกติ 8 หมู่บ้าน ได้แก่ หมู่ที่ 1, 2, 3, 4, 5, 7, 10 และ 12

อาณาเขต

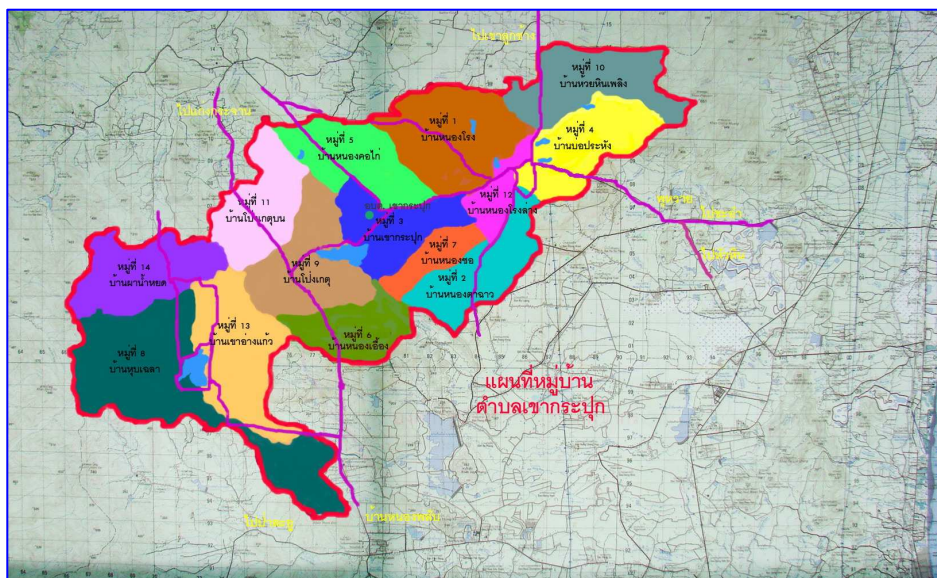

ตามประกาศกระทรวงมหาดไทย เรื่องการกำหนดเขตตำบลในท้องที่อำเภอท่ายาง จังหวัดเพชรบุรี
ตำบลเขากระปุกมีอาณาเขตดังนี้

-4-

ทิศเหนือ

ติดต่อกับตำบลลัดหลวง ตำบลท่าไม้รวก อำเภอท่ายาง จังหวัดเพชรบุรี โดยมีแนวเขตเริ่มต้นจาก
ห้วยหินลาดบริเวณพิกัด NQ 673028 ไปทางทิศตะวันออกเฉียงเหนือ ตามแนวสันเขาน้ำหยด เขาพุซึ้ง
เขาพุปะคำ เขาหนองขุย ไปทางทิศตะวันออกเฉียงเหนือตามห้วยมะแ่ม ห้วยหินเพลิง ติดกับถนน รพช.
สายยางชุม – หนองโรง ที่บริเวณพิกัด NQ 851129 ไปทางทิศตะวันออกเฉียงเหนือตามลำห้วยหินเพลิงกับถนน รพช.
สายเขาลูกช้าง – หนองโรง ที่บริเวณพิกัด NQ 868111 ไปทางทิศเหนือตามแนวถนนสายเขาลูกช้าง – หนอง
โรง ตัดกับห้วยพังพอนที่บริเวณพิกัด NQ 869122 ไปทางทิศตะวันออกเฉียงเหนือตามแนวห้วยพังพอน สิ้นสุดที่
จุดบรรจบห้วยพังพอน ห้วยหินเพลิงและห้วยธรรมชาติ บนเทือกเขาหัวแหวน บริเวณพิกัด NQ 913131
รวมระยะทางด้านทิศเหนือประมาณ 28 กิโลเมตร

ทิศตะวันออก

ติดต่อกับตำบลเขาใหญ่ ตำบลห้วยทรายเหนือ ตำบลไร่ใหม่พัฒนา อำเภอชะอำ จังหวัดเพชรบุรี โดยมี
แนวเขตเริ่มต้นจากจุดบรรจบห้วยพังพอน ห้วยหินเพลิงและลำห้วยธรรมชาติบนเทือกเขาหัวแหวน บริเวณ
พิกัด NQ 913131 ไปทางทิศใต้ตามแนวสันเขาผ่านยอดเขาพะยอม บริเวณพิกัด NQ 914094 ไปทางทิศ
ตะวันตกเฉียงใต้ตามแนวพื้นที่ราบบรรจบกับถนนสายหนองพลับกับถนนสายทุ่งเคล็ด – หนองโรง บริเวณ
พิกัด NQ 881071 ไปทางทิศตะวันตกตามแนวห้วยโรง ถึงบริเวณพิกัด NQ 853078 ไปทางทิศใต้ตามแนวห้วย
โรงถึงสถานีอนามัยบ้านรางจิก บริเวณพิกัด NQ 850025 ไปทางทิศใต้ตามถนนสายหนองพลับ – ยางชุม
สิ้นสุดที่จุดตัดถนนสายหนองพลับ – ยางชุม กับลำห้วยไม้ตาย บริเวณพิกัด NP 821947 รวมระยะทางด้านทิศ
ตะวันออกประมาณ 30 กิโลเมตร

ทิศใต้

ติดต่อกับตำบลหนองพลับ อำเภอหัวหิน จังหวัดประจวบคีรีขันธ์ โดยมีแนวเขตเริ่มต้นจากถนนสาย
หนองพลับตัดกับห้วยไม้ตายบริเวณพิกัด NQ 821947 ไปทางทิศตะวันตกตามแนวห้วยไม้ตายตัดผ่านถนน
รพช. บริเวณพิกัด NP 808945 ไปทางทิศตะวันตกตามแนวห้วยไม้ตายถึงสันเขาถ้ำดิน บริเวณพิกัด
NP 784928 ไปทางทิศตะวันตกเฉียงเหนือตามแนวสันเขาผ่านบริเวณพิกัด NP 773933 , NP 764939,
NP 756941, NP 754947 ,NP 751952 , NP 744966 ไปทางทิศตะวันตก ผ่านบริเวณพิกัด NP 728969 ไป
ทางทิศตะวันตกผ่านพิกัด NP 706974 และ NP 690974 ถึงบริเวณสันเขาพิกัด NP 679977 ไปทางทิศ
ตะวันตกเฉียงใต้ ตามแนวสันเขาสิ้นสุดที่แนวสันเขาบริเวณพิกัด NP 675970 รวมระยะทางด้านทิศใต้
ประมาณ 24 กิโลเมตร

ทิศตะวันตก

ติดต่อกับตำบลป่าเต็ง อำเภอแก่งกระจาน จังหวัดเพชรบุรี โดยมีแนวเขตเริ่มต้นจากแนวสันเขา
บริเวณพิกัด NP 675970 ผ่านเนิน 530 ไปทางทิศเหนือตามแนวลำห้วยหินลาดสิ้นสุดที่ห้วยหินลาด บริเวณ
พิกัด NQ 673028 รวมระยะทางด้านทิศตะวันตกประมาณ 5 กิโลเมตร

ประชากรตำบลเขากระปุก

| | |
|----------------|-----------------|
| ชาย | 3,629 คน |
| หญิง | 3,713 คน |
| รวม | 7,342 คน |
| จำนวนครัวเรือน | 1,754 ครัวเรือน |

ข้อมูล : สำนักบริหารการทะเบียนอำเภอท่ายาง (ณ วันที่ 30 เมษายน 2555)

2. ด้านสภาพโครงสร้างพื้นฐาน

2.1 การคมนาคม

2.1.1 ถนนที่อยู่ในความรับผิดชอบขององค์การบริหารส่วนตำบลเขากระปุก มีดังนี้

1. ถนนดิน จำนวน 22 สาย ความยาว 12.75 กิโลเมตร
2. ถนนลูกรัง 181 สาย ความยาว 172.10 กิโลเมตร
3. ถนนคอนกรีต จำนวน 5 สาย ความยาว 2.65 กิโลเมตร
4. ถนนลาดยางแอสฟัลท์ติกคอนกรีต 37 สาย ความยาว 18.12 กิโลเมตร

2.1.2 ถนนที่อยู่ในความรับผิดชอบของหน่วยงานอื่น ๆ

1. ถนนลาดยางแอสฟัลท์ติกคอนกรีต ความยาว 2.30 กิโลเมตร อยู่ในความดูแลขององค์การบริหารส่วนจังหวัดเพชรบุรี
2. ถนนลาดยางแอสฟัลท์ติกคอนกรีต ความยาว 36.00 กิโลเมตร อยู่ในความดูแลของกรมทางหลวงชนบท
3. ถนนลาดยางแอสฟัลท์ติกคอนกรีต ความยาว 31.40 กิโลเมตร อยู่ในความดูแลของทางหลวงแผ่นดิน

2.2 การไฟฟ้า

การบริการด้านไฟฟ้าในเขตองค์การบริหารส่วนตำบลเขากระปุก มีลักษณะใช้ในครัวเรือนและไฟฟ้าสาธารณะตามริมถนน ซึ่งการจำหน่ายไฟฟ้าที่นำไปใช้ประโยชน์ในครัวเรือนมีหลายประเภท ได้แก่ บ้านที่อยู่อาศัย อุตสาหกรรม การเกษตร ส่วนราชการ ในส่วนไฟฟ้าสาธารณะตามริมถนน องค์การบริหารส่วนตำบลเขากระปุก มีหน้าที่รับผิดชอบในการขยายเขตไฟฟ้าสาธารณะ บำรุงรักษา ตามความจำเป็นอันจะต้องสอดคล้องกับงบประมาณ

2.3 การพัฒนาแหล่งน้ำ

แหล่งน้ำขององค์การบริหารส่วนตำบลเขากระปุก ซึ่งมีการพัฒนาให้อยู่ในสภาพที่สามารถใช้งานได้ ดังนี้

| | | | |
|----------------|-------|-----|------|
| 1. ลำห้วย | จำนวน | 33 | แห่ง |
| 2. ฝาย | จำนวน | 25 | แห่ง |
| 3. สระน้ำ | จำนวน | 129 | แห่ง |
| 4. อ่างเก็บน้ำ | จำนวน | 5 | แห่ง |
| 5. บ่อบาดาล | จำนวน | 90 | บ่อ |
| 6. ประปา | จำนวน | 29 | แห่ง |

2.4 การสื่อสารและโทรคมนาคม

ประเภทการสื่อสารในเขตองค์การบริหารส่วนตำบลเขากระปุก ประกอบด้วย

- ตู้โทรศัพท์สาธารณะ จำนวน 19 ตู้
- ประชากรมีโทรศัพท์เคลื่อนที่ (มือถือ) ใช้ทุกครัวเรือน

3. ด้านเศรษฐกิจ

ลักษณะทางเศรษฐกิจ/รายได้ประชากร

ประชาชนในเขตองค์การบริหารส่วนตำบลเขากระปุก ส่วนใหญ่มีอาชีพเกษตรกรรม ได้แก่ ทำสวนทำไร่ และเลี้ยงสัตว์ พืชผลที่สำคัญนิยมปลูกคือ มะนาว สับปะรด กล้วย ชมพู่ มะเขือเทศ ฯลฯ นอกจากนั้นทำอาชีพ รับจ้าง เลี้ยงสัตว์

-6-

4. ด้านสังคม

4.1 การศึกษา

1. โรงเรียนประถมศึกษา จำนวน 6 แห่ง (โรงเรียนขยายโอกาส 3 แห่ง)
 - 1.1 โรงเรียนบ้านหนองตาฉาว หมู่ที่ 2
 - 1.2 โรงเรียนบ้านเขากระปุก หมู่ที่ 3
 - 1.3 โรงเรียนบ้านหนองคอกไก่ หมู่ที่ 5
 - 1.4 โรงเรียนบ้านโป่งเกตู หมู่ที่ 9 (ขยายโอกาส)
 - 1.5 โรงเรียนบ้านเขาอ่างแก้ว หมู่ที่ 8 (ขยายโอกาส)
 - 1.6 โรงเรียนบ้านหนองโรง หมู่ที่ 12 (ขยายโอกาส)
2. ศูนย์การศึกษานอกโรงเรียน 1 แห่ง
3. ที่อ่านหนังสือพิมพ์ประจำหมู่บ้าน 14 แห่ง
4. หอกระจายข่าว จำนวน 4 แห่ง และเสียงตามสาย จำนวน 10 แห่ง
5. ศูนย์พัฒนาเด็กเล็ก 4 แห่ง
 - 5.1 ศูนย์พัฒนาเด็กเล็กวัดพระพุทธรบาทเขาลูกช้าง (ศูนย์พัฒนาเด็กเล็กบ้านเขากระปุก) หมู่ที่ 3
 - 5.2 ศูนย์พัฒนาเด็กเล็กบ้านเขาอ่างแก้ว หมู่ที่ 8
 - 5.3 ศูนย์พัฒนาเด็กเล็กบ้านโป่งเกตู หมู่ที่ 9
 - 5.4 ศูนย์พัฒนาเด็กเล็กบ้านหนองโรง หมู่ที่ 12

4.2 สถาบันและองค์กรทางศาสนา

วัด จำนวน 6 แห่ง และมัสยิด 1 แห่ง

1. วัดหนองตาฉาว หมู่ที่ 2
2. วัดเขากระปุก หมู่ที่ 3
3. วัดหนองโรง หมู่ที่ 4
4. วัดหนองเอื้อง หมู่ที่ 6
5. วัดโป่งเกตู หมู่ที่ 9
6. วัดหุบฉะลา หมู่ที่ 13
7. มัสยิดอัสซิกรอ 2 หมู่ที่ 10

4.3 ข้อมูลหมู่บ้านตำบลเขากระปุก

| ชื่อหมู่บ้าน | ชื่อผู้ใหญ่บ้าน | ประชากร | | รวม | จำนวนครัวเรือน |
|------------------|--------------------------------------|--------------|--------------|--------------|----------------|
| | | ชาย | หญิง | | |
| บ้านหนองโรง | นายเฉลียว พาทิพย์ | 243 | 237 | 480 | 108 |
| บ้านหนองตาฉาว | นางสมศรี อินทรพงษ์ | 374 | 378 | 752 | 174 |
| บ้านเขากระปุก | นายประชุม เดชวัน | 259 | 282 | 541 | 117 |
| บ้านบ่อประหัง | นายธีรพล พันธุ์ประดิษฐ์ | 323 | 360 | 683 | 177 |
| บ้านหนองคอไก่ | นายบุญลือ เอี่ยมสะอาด | 279 | 266 | 545 | 132 |
| บ้านหนองเอื้อง | นายประชุม เทียนงาม | 282 | 312 | 594 | 138 |
| บ้านหนองซอ | นายหลิม แซ่เฉียว | 56 | 53 | 109 | 24 |
| บ้านหุบฉลา | นายพงษ์เพชร จิตรระวัง | 284 | 309 | 593 | 141 |
| บ้านโป่งเกตุ | นายธนู ปานทิพย์ (กำนันตำบลเขากระปุก) | 382 | 368 | 750 | 187 |
| บ้านห้วยหินเพลิง | นางโสภิตา เฟ็งอุดม | 232 | 209 | 441 | 119 |
| บ้านโป่งเกตุบน | นายชูป วันชนะ | 303 | 291 | 594 | 125 |
| บ้านหนองโรงล่าง | นายแล น้อยศิริ | 206 | 259 | 465 | 122 |
| บ้านเขาอ่างแก้ว | นายวินัย คงแจ่ม | 273 | 258 | 531 | 126 |
| บ้านผาน้ำหยด | นายศักดิ์สิทธิ์ สุขเอี่ยม | 133 | 131 | 264 | 64 |
| รวม | | 3,629 | 3,713 | 7,342 | 1,754 |

5. ด้านการเมืองการบริหาร

ผู้บริหารองค์การบริหารส่วนตำบล

- | | | |
|---------------|--------------|-----------------------------|
| 1. นายธีรพงษ์ | เอี่ยมสะอาด | นายก อบต.เขากระปุก |
| 2. นายณัฐพล | น้อยสำราญ | รองนายก อบต.เขากระปุก |
| 3. นายพยนต์ | บรรทม | รองนายก อบต.เขากระปุก |
| 4. นายยงยุทธ์ | เอี่ยมพันธุ์ | เลขานุการนายก อบต.เขากระปุก |

สมาชิกสภาองค์การบริหารส่วนตำบล จำนวน 28 คน

- | | | |
|---------------|-------------------|-----------------------------------|
| 1. นายโอกาส | เฟ็งอุดม | ประธานสภา อบต.เขากระปุก |
| 2. นายสมพล | จันทร์หรั่ง | รองประธานสภา อบต.เขากระปุก |
| 3. นายวิเชียร | ปิ่นเพชร | เลขานุการสภา อบต.เขากระปุก |
| 4. นายจรรย์ | นุชสำอาง | สมาชิกสภา อบต.เขากระปุก หมู่ที่ 1 |
| 5. น.ส.ชูชีพ | โพธิ์ทอง | สมาชิกสภา อบต.เขากระปุก หมู่ที่ 1 |
| 6. นายสุดใจ | กฐินเทศ | สมาชิกสภา อบต.เขากระปุก หมู่ที่ 2 |
| 7. นายโกศล | แดงเกตุ | สมาชิกสภา อบต.เขากระปุก หมู่ที่ 2 |
| 8. นายสาโรจน์ | อดิศักดิ์สัมพันธ์ | สมาชิกสภา อบต.เขากระปุก หมู่ที่ 3 |
| 9. นางอ่องุ่น | แก้วเมืองเพชร | สมาชิกสภา อบต.เขากระปุก หมู่ที่ 3 |
| 10. นายจำลอง | คนเขียว | สมาชิกสภา อบต.เขากระปุก หมู่ที่ 4 |

| | | |
|-----------------|--------------|------------------------------------|
| 11. นายสมิตร | เอี่ยมพันธ์ุ | สมาชิกสภา อบต.เขากระปุก หมู่ที่ 4 |
| 12. นายชูป | เกตตุกร | สมาชิกสภา อบต.เขากระปุก หมู่ที่ 5 |
| 13. นายบุญธรรม | ทองรอด | สมาชิกสภา อบต.เขากระปุก หมู่ที่ 5 |
| 14. นายสมชาติ | ศรีสุชา | สมาชิกสภา อบต.เขากระปุก หมู่ที่ 6 |
| 15. นายประดับ | วิสุวรรณ | สมาชิกสภา อบต.เขากระปุก หมู่ที่ 6 |
| 16. นายฉัตรพงษ์ | ไพจิตร | สมาชิกสภา อบต.เขากระปุก หมู่ที่ 7 |
| 17. น.ส.ทองสุข | เนียมศรี | สมาชิกสภา อบต.เขากระปุก หมู่ที่ 7 |
| 18. นายสำราญ | แดงศิริ | สมาชิกสภา อบต.เขากระปุก หมู่ที่ 8 |
| 19. นายวิลาศ | สัมมาชีพ | สมาชิกสภา อบต.เขากระปุก หมู่ที่ 8 |
| 20. นายเกษม | อรัญพันธ์ | สมาชิกสภา อบต.เขากระปุก หมู่ที่ 9 |
| 21. นายสมหวัง | โสภา | สมาชิกสภา อบต.เขากระปุก หมู่ที่ 10 |
| 22. นายดำเนิน | เกตตุรัตน์ | สมาชิกสภา อบต.เขากระปุก หมู่ที่ 11 |
| 23. นายสมชาย | ทองดอนเหมือน | สมาชิกสภา อบต.เขากระปุก หมู่ที่ 11 |
| 24. นายช้อย | สว่างดี | สมาชิกสภา อบต.เขากระปุก หมู่ที่ 12 |
| 25. นางทองดี | สว่างดี | สมาชิกสภา อบต.เขากระปุก หมู่ที่ 12 |
| 26. นายถวิล | พ่วงอินทร์ | สมาชิกสภา อบต.เขากระปุก หมู่ที่ 13 |
| 27. นายประเสริฐ | เต็มดี | สมาชิกสภา อบต.เขากระปุก หมู่ที่ 14 |
| 28. นายบุญล้น | สุขจำรูญ | สมาชิกสภา อบต.เขากระปุก หมู่ที่ 14 |

จำนวนบุคลากร พนักงานส่วนตำบล พนักงานจ้าง มีจำนวน 28 คน

สำนักงานปลัดองค์การบริหารส่วนตำบล

| | | |
|----------------------------|----------------|---|
| 1. นายอนวัช | พลอยบุศย์ | ปลัดองค์การบริหารส่วนตำบล 7 , รักษาการหัวหน้าสำนักงานปลัด อบต. |
| 2. นางสาวชนัญชิตา | ตันจวงค์ | เจ้าหน้าที่วิเคราะห์นโยบายและแผน 5 |
| 3. นายกรุง | ม่วงสวาสติ | นักพัฒนาชุมชน 3 |
| 4. ว่าที่ ร.ต.หญิงชนัญชิตา | อิทธิธรรมนันท์ | เจ้าพนักงานธุรการ 2 |
| 5. นายรณกร | นาคสิงห์ | เจ้าพนักงานป้องกันและบรรเทาสาธารณภัย 2 |
| 6. นางสาววีณา | จันทร์สุขพุ่ม | ผู้ช่วยเจ้าหน้าที่ธุรการ |
| 7. นางสาวประไพ | สุขชัย | นักการภารโรง |
| 8. นายอุเทน | พงศนาถ | พนักงานขับรถยนต์ |
| 9. นายสมโภช | คำสวน | คนงานทั่วไป |

ส่วนการคลัง

| | | |
|---------------------|-------------|---|
| 10. นางพวงเพชร | ข้าสี | หัวหน้าส่วนการคลัง (จนท.บริหารงานการเงินและบัญชี 6) |
| 11. นางสาววิตรี | เนียมศรี | นักวิชาการพัสดุ 4 |
| 12. นางสาวนงเยาว์ | ทับทิมแก้ว | นักวิชาการเงินและบัญชี 3 |
| 13. นายสุรพงษ์ | ปานรอด | เจ้าพนักงานจัดเก็บรายได้ 2 |
| 14. นางสาวนิตารัตน์ | ปรีดา มีสุข | ผู้ช่วยเจ้าหน้าที่จัดเก็บรายได้ |

ส่วนโยธา

| | | |
|--------------|--------|---------------------------------------|
| 15. นายพละ | ช่างนะ | หัวหน้าส่วนโยธา (จนท.บริหารงานช่าง 5) |
| 16. นายณรงค์ | ใจกล้า | นายช่างโยธา 3 |

| | | |
|-------------------|----------------|--------------------------|
| 17. นางสาววีวรรณ | สีเหลือง | เจ้าพนักงานธุรการ 3 |
| 18. นายอนุชา | ปลั่งเอี่ยม | ช่างโยธา 1 |
| 19. นายชินทร์ | ชาญรงค์ | พนักงานผลิตน้ำประปา |
| 20. นายอภิวัฒน์ | สุขพलय | -9- พนักงานผลิตน้ำประปา |
| 21. นายธีระศักดิ์ | ตาละลักษณ์ธนดล | พนักงานจดมาตรวัดน้ำประปา |
| 22. นายเดชา | มั่งดี | พนักงานจดมาตรวัดน้ำประปา |

ส่วนการศึกษา ศาสนาและวัฒนธรรม

| | | |
|--------------------|------------|---|
| 23. นายอนวัช | พลอยบุศย์ | ปลัดองค์การบริหารส่วนตำบล 7 , รักษาการหัวหน้าส่วนการศึกษา ศาสนาและวัฒนธรรม |
| 24. นายจิรโรจน์ | ทับทิม | นักวิชาการศึกษา 5 |
| 25. นางสาวศิริขวัญ | พรายมี | เจ้าพนักงานธุรการ 3 |
| 26. นางสาวรัชนี | สีเหลือง | ครูผู้ดูแลเด็ก ศพด.บ้านหนองโรง |
| 27. นางสาวชาลินี | รวยทรัพย์ | ครูผู้ดูแลเด็ก ศพด.บ้านเขาอ่างแก้ว |
| 28. นางทัศนีย์ | นิ่มทรัพย์ | ผู้ดูแลเด็กอนุบาลและปฐมวัย ศพด.วัดพระพุทธรบาทเขาลูกช้าง |
| 29. นางสาวกรกัญญา | แสงสว่าง | ผู้ดูแลเด็กอนุบาลและปฐมวัย ศพด.บ้านโป่งเกตุ |

6. ข้อมูลอื่น ๆ

6.1 ทรัพยากรธรรมชาติในพื้นที่

- 6.1.1 ป่าชุมชนเขาสน (ป่าสนสองใบ) ในเขตป่าสงวนชะอำ – บ้านหนองโรง ในหมู่ที่ 1 , 10 และ 12
- 6.1.2 แร่หินสี แร่หินอ่อน ป่าสงวนแห่งชาติยางน้ำกลัดใต้ หมู่ที่ 6 , 8 , 11 และ 13
- 6.1.3 ป่าดิบชื้นในเขตอุทยานแห่งชาติแก่งกระจาน หมู่ที่ 8 และ 14

6.2 สถานที่ท่องเที่ยวเชิงอนุรักษ์

- 6.2.1 ถ้ำเขากระปุก หมู่ที่ 3
- 6.2.2 ป่าสนสองใบ หมู่ที่ 10
- 6.2.3 น้ำตกผาน้ำหยด หมู่ที่ 14

6.3 สถานที่สำคัญในตำบล

- 6.3.1 โครงการชั่งหัวมันตามพระราชดำริ หมู่ที่ 5
- 6.3.2 ศูนย์เรียนรู้ทางการเกษตรเขากระปุกตามพระราชดำริสมเด็จพระเทพรัตนราชสุดา

สยามบรมราชกุมารี หมู่ที่ 5

6.4 มวลชนจัดตั้ง

| | | | | |
|----------------------|---------------|-------|-----|------|
| 6.3.1 ลูกเสือชาวบ้าน | 1 รุ่น | จำนวน | 75 | คน |
| 6.3.2 อาสาพิทักษ์ป่า | 1 รุ่น | จำนวน | 120 | คน |
| 6.3.3 กลุ่มแม่บ้าน | | จำนวน | 14 | หมู่ |
| 6.3.4 อปพร. | หมู่บ้าน/ตำบล | จำนวน | 58 | คน |
| 6.3.5 อสม. | | จำนวน | 115 | คน |

6.5 ศูนย์/กลุ่มพัฒนาชุมชนของตำบลเขากระปุก

| | | | |
|----------------------------|---|-------|----------------------------|
| ศูนย์ข้อมูลระดับตำบล | 1 | แห่ง | |
| กลุ่มออมทรัพย์ | 2 | กลุ่ม | หมู่ที่ 4,9 และ หมู่ที่ 13 |
| กลุ่มเกษตรกรผู้ปลูกสับปะรด | 5 | กลุ่ม | |
| ศูนย์สาธารณสุขมูลฐาน | 3 | แห่ง | |

ส่วนที่ 3

สรุปผลการพัฒนาท้องถิ่นในปีที่ผ่านมา

3.1 การสรุปสถานการณ์พัฒนา

การวิเคราะห์สถานะแวดล้อม (SWOT Analysis) ขององค์การบริหารส่วนตำบล

| จุดแข็ง | จุดอ่อน |
|---|---|
| <ol style="list-style-type: none">1. องค์การบริหารส่วนตำบลเขากระปุกมีแหล่งท่องเที่ยวที่หลากหลาย เช่น ป่าไม้ น้ำตก อ่างเก็บน้ำ2. องค์การบริหารส่วนตำบลเขากระปุกมีทรัพยากรธรรมชาติที่อุดมสมบูรณ์3. มีผลผลิตทางการเกษตรที่ทำรายได้ให้แก่ตำบล ได้แก่ สับปะรด อ้อย | <ol style="list-style-type: none">1. ขาดการบริหารจัดการการท่องเที่ยวที่เป็นระบบ2. เกษตรกรยังขาดความรู้เกี่ยวกับการบริหารจัดการที่ดีเกี่ยวกับระบบการผลิตและระบบการตลาด3. องค์กรชุมชนยังขาดความเข้าใจในบทบาทของตนเองในเรื่องการมีส่วนร่วม |

| โอกาส | อุปสรรค |
|---|--|
| <ol style="list-style-type: none">1. นโยบายส่งเสริม พัฒนา และปรับปรุงแหล่งท่องเที่ยวทำให้มีโอกาสดังกล่าวที่ได้รับความนิยมจากนักท่องเที่ยวเพิ่มมากขึ้น2. ความสนใจในการท่องเที่ยวรูปแบบใหม่ทำให้มีโอกาสดังกล่าวในการพัฒนาการท่องเที่ยวหลากหลายรูปแบบ เช่น การท่องเที่ยวเชิงอนุรักษ์ การท่องเที่ยวเชิงนิเวศน์ | <ol style="list-style-type: none">1. ปัญหาที่เกิดจากภัยธรรมชาติโดยเฉพาะปัญหาน้ำท่วม ปัญหารถแล้งซึ่งทำให้เกิดความเสียหายทั้งทางด้านเศรษฐกิจและการท่องเที่ยวแก่ราษฎรเป็นจำนวนมาก2. ปัญหาการขาดงบประมาณในการดำเนินการในโครงการต่าง ๆ |

3.2 การประเมินผลการนำแผนพัฒนาไปปฏิบัติในเชิงปริมาณ

| ยุทธศาสตร์ | โครงการ | งบประมาณ ตามแผนพัฒนาสามปี | โครงการ | การเบิกจ่าย งบประมาณ |
|---|------------|------------------------------|-----------|-------------------------|
| 1.ยุทธศาสตร์การพัฒนาด้านโครงการพื้นฐาน | 126 | 170,075,400.00 | 23 | 6,818,319.00 |
| 2.ยุทธศาสตร์การพัฒนาด้านการส่งเสริมการศึกษา และพัฒนาคุณภาพชีวิต | 38 | 9,997,700.00 | 31 | 8,941,081.30 |
| 3.ยุทธศาสตร์การพัฒนาด้านการจัดระเบียบชุมชนสังคม และการรักษาความสงบเรียบร้อย | 6 | 620,000.00 | 3 | 64,360.00 |
| 4.ยุทธศาสตร์การพัฒนาด้านการวางแผน การส่งเสริมการลงทุน พาณิชยกรรมและการท่องเที่ยว | 2 | 620,000.00 | 1 | 19,465.00 |
| 5.ยุทธศาสตร์การพัฒนาด้านการบริหารจัดการและการอนุรักษ์ทรัพยากรธรรมชาติและสิ่งแวดล้อม | 4 | 50,000.00 | 3 | 8,780.00 |
| 6.ยุทธศาสตร์การพัฒนาด้านศิลปะ วัฒนธรรม จารีตประเพณี และภูมิปัญญาท้องถิ่น | 7 | 285,000.00 | 5 | 197,525.00 |
| 7.ยุทธศาสตร์การพัฒนาระบบการบริหารจัดการที่ดีในองค์กร และการมีส่วนร่วมของประชาชน | 27 | 3,141,950.00 | 19 | 2,260,101.00 |
| รวม | 210 | 184,790,050.00 | 85 | 18,309,631.30 |

3.3 การประเมินผลการนำแผนพัฒนาไปปฏิบัติในเชิงคุณภาพ

1. การดำเนินการพัฒนาด้านโครงสร้างพื้นฐาน

1. มีการก่อสร้างและปรับปรุงซ่อมแซมถนนลูกรัง ให้อยู่สภาพที่ใช้งานได้สะดวก ปลอดภัย สำหรับประชาชนผู้สัญจรไปมา
2. มีการดำเนินการสนับสนุนการขยายเขตบริการไฟฟ้าแรงต่ำภายในหมู่บ้าน และซ่อมแซมไฟฟ้าสาธารณะในหมู่บ้านเพื่อให้มีแสงสว่างอย่างเพียงพอในเวลาากลางคืน
3. มีการดำเนินการขยายเขตประปาหมู่บ้านที่ขาดแคลนน้ำอุปโภคและบริโภคอย่างทั่วถึง

2. การดำเนินการพัฒนาด้านการส่งเสริมการศึกษา และพัฒนาคุณภาพชีวิต

1. มีการจัดบริการการศึกษาของศูนย์พัฒนาเด็กเล็ก รวมทั้งการสนับสนุนอุปกรณ์การเรียนการสอนให้แก่ศูนย์พัฒนาเด็กเล็ก เพื่อเพิ่มพูนทักษะในการเรียนการสอน อีกทั้งยังสนับสนุนอาหารเสริม(นม) และอาหารกลางวันให้กับเด็กเล็กเด็กอนุบาล 3 ขวบ ของศูนย์พัฒนาเด็กเล็ก จำนวน 4 แห่ง และเด็กนักเรียนของโรงเรียนในตำบลเขากระปุก จำนวน 6 แห่ง เพื่อเป็นการส่งเสริมให้เด็กมีพัฒนาที่ดีสมวัย
2. มีการส่งเสริมและสนับสนุนกิจกรรมเกี่ยวกับการพัฒนาเด็กและเยาวชน เพื่อให้ทุกฝ่ายตระหนักถึงความสำคัญของเด็กและเยาวชน ซึ่งจะเป็นพลังที่สำคัญของท้องถิ่นและของประเทศ โดยสนับสนุนทั้งทางด้านกิจกรรมเพื่อเสริมสร้างทักษะ เช่น การสนับสนุนศูนย์เครือข่ายโรงเรียนตำบลเขากระปุกในการจัดการแข่งขันกีฬา
3. มีการส่งเสริมกิจกรรมนันทนาการอย่างต่อเนื่อง ได้แก่ การสนับสนุนอุปกรณ์กีฬาให้กับหมู่บ้าน การจัดการแข่งขันกีฬาเยาวชนและประชาชนต่อต้านยาเสพติด เพื่อให้เยาวชนและประชาชนได้ใช้เวลาว่างให้เป็นประโยชน์ห่างไกลยาเสพติด และสร้างความสามัคคีสมานฉันท์ในตำบล
4. มีการส่งเสริมและสนับสนุนให้เยาวชนและประชาชนในตำบลตระหนักถึงพิษภัยของยาเสพติด รวมถึงสนับสนุนงบประมาณให้หน่วยงานระดับอำเภอในการดำเนินการด้านการป้องกันและปราบปรามยาเสพติด เช่น การสนับสนุนการดำเนินงานของ ศตส.อำเภอท่ายางตามโครงการต่าง ๆ

5. มีการส่งเสริมให้เบี่ยงชีฟให้กับผู้สูงอายุ ผู้พิการ และผู้ป่วยเอดส์ในตำบลเขากระปุก เพื่อส่งเสริมให้ผู้สูงอายุ ผู้พิการ และผู้ป่วยเอดส์มีคุณภาพชีวิตที่ดีขึ้น นอกจากนี้ยังมีการจัดกิจกรรมพบปะประจำเดือนของผู้สูงอายุ ทุกวันพฤหัสบดีที่ 3 ของทุกเดือน เพื่อตรวจสอบสุขภาพของผู้สูงอายุ ให้ผู้สูงอายุได้ออกกำลังกาย และให้ผู้สูงอายุได้มีโอกาสทำกิจกรรมสนทนาร่วมกัน

6. มีการป้องกันและควบคุมโรคติดต่อต่าง ๆ โดยเฉพาะโรคไข้เลือดออก มีการดำเนินการฉีดพ่นหมอกควันและใส่ทรายเคมีลงในภาชนะบรรจุน้ำ ทั้ง 14 หมู่บ้าน เพื่อลดอัตราการป่วยเป็นโรคไข้เลือดออก มีการจัดซื้อวัคซีนป้องกันโรคพิษสุนัขบ้าเพื่อฉีดให้กับสุนัขในตำบลเขากระปุก

3. การดำเนินการพัฒนาด้านการจัดระเบียบชุมชน สังคม และการรักษาความสงบเรียบร้อย

1. มีการตั้งศูนย์อำนวยการช่วยเหลือผู้ประสบภัยทางถนนในช่วงเทศกาลปีใหม่ และเทศกาลสงกรานต์ เพื่อคอยอำนวยความสะดวกให้กับประชาชนผู้ใช้รถใช้ถนนในช่วงเทศกาล

2. มีการแจกจ่ายน้ำอุปโภคบริโภคให้กับประชาชนในตำบลเพื่อบรรเทาปัญหาภัยแล้ง เพื่อให้ประชาชนมีน้ำสำหรับอุปโภคและบริโภคในช่วงภัยแล้ง

3. มีการช่วยเหลือผู้ที่ประสบสาธารณภัย ได้แก่ อุทกภัย วาตภัย อัคคีภัย ไฟป่า โดยการซ่อมแซมบ้านพักอาศัยให้กับประชาชนในตำบล

4. การดำเนินการพัฒนาด้านการบริหารจัดการและการอนุรักษ์ทรัพยากรธรรมชาติและสิ่งแวดล้อม

- มีการปลูกต้นไม้และหญ้าแฝก บริเวณที่สาธารณะ สองข้างถนน สระน้ำ ลำห้วย ฝาย และอ่างเก็บน้ำ เพื่อเป็นการปลูกจิตสำนึกให้กับประชาชนและเยาวชนในการช่วยกันอนุรักษ์ทรัพยากรธรรมชาติและสิ่งแวดล้อมในตำบล

5. การดำเนินการพัฒนาด้านศิลปะ วัฒนธรรม จารีตประเพณี และภูมิปัญญาท้องถิ่น

- มีการส่งเสริมและสนับสนุนงบประมาณในการจัดงานประเพณี พิธีกรรมทางศาสนา เพื่อให้เยาวชนและประชาชนในท้องถิ่นเห็นคุณค่าของวัฒนธรรมประเพณีไทย และมีการปฏิบัติตามหลักศาสนา

6. การดำเนินการพัฒนากระบวนการบริหารจัดการที่ดีในองค์กร และการมีส่วนร่วมของประชาชน

1. มีการส่งเสริมและสนับสนุนให้พนักงาน พนักงานจ้าง ผู้บริหาร และสมาชิกสภา อบต. มีความรู้ความเข้าใจเกี่ยวกับการปฏิบัติงานในหน้าที่ โดยมีการส่งบุคลากรเข้ารับการอบรมในหลักสูตรต่าง ๆ

2. มีการจัดประชุมประชาคมหมู่บ้านทั้ง 14 หมู่บ้าน เพื่อส่งเสริมให้ประชาชนเข้ามามีส่วนร่วมในการจัดทำแผนพัฒนาท้องถิ่น เปิดโอกาสให้ประชาชนได้แสดงความคิดเห็นในการปฏิบัติงานของ อบต. ร้องเรียนร้องทุกข์ต่าง ๆ เป็นการรับข้อมูลข่าวสารที่สำคัญ

3. มีการจัดกิจกรรมเฉลิมพระเกียรติพระบาทสมเด็จพระเจ้าอยู่หัว และพระบรมราชินีนาถ เพื่อให้ประชาชนได้แสดงความจงรักภักดีต่อสถาบันพระมหากษัตริย์

การดำเนินงานตามแผนพัฒนาเศรษฐกิจและสังคมแห่งชาติ

ภายใต้สถานการณ์การเปลี่ยนแปลงที่จะมีผลต่อทิศทางการพัฒนาประเทศในระยะแผนพัฒนาเศรษฐกิจและสังคมแห่งชาติ ฉบับที่ 11 (พ.ศ.2555-2559) สะท้อนให้เห็นว่าประเทศไทยยังต้องเผชิญกระแสการเปลี่ยนแปลงทั้งภายในและภายนอกประเทศที่ผันผวน ซับซ้อนและคาดการณ์ผลกระทบได้ยาก แม้ว่าในภาพรวมสังคมไทยมีภูมิคุ้มกันเพิ่มขึ้น และมีภูมิคุ้มกันที่แข็งแกร่งแตกต่างกันไปทั้งในระดับปัจเจก ครอบครัว ชุมชน และสังคม แต่ก็ยังไม่เพียงพอที่จะรองรับสถานการณ์การเปลี่ยนแปลงในอนาคตได้อย่างมีประสิทธิภาพ ส่งผลให้ประเทศต้องเผชิญกับความเสี่ยงในหลายมิติ โดยเฉพาะความเสี่ยงจากการบริหารภาครัฐที่อ่อนแอ โครงสร้างเศรษฐกิจที่ไม่สามารถรองรับการเติบโตอย่างยั่งยืน ทั้งความเสี่ยงจากความเสื่อมถอยของค่านิยมที่ดีงามในสังคมไทย ความเสื่อมโทรมของฐานทรัพยากรธรรมชาติและสิ่งแวดล้อม และความเสี่ยงด้านความมั่นคงของประเทศ จึงจำเป็นต้องนำภูมิคุ้มกันที่มีอยู่ พร้อมทั้งสร้างภูมิคุ้มกันในประเทศให้เข้มแข็งขึ้นภายใต้หลักปรัชญาของเศรษฐกิจพอเพียง โดยเสริมสร้างทุนที่มีอยู่ของประเทศให้เข้มแข็ง ทั้งทุนทางสังคม ทุนทาง

เศรษฐกิจ และทุนทางทรัพยากรธรรมชาติและสิ่งแวดล้อม รวมทั้งใช้ประโยชน์อย่างมีประสิทธิภาพและเป็นธรรม เพื่อเตรียมพร้อมให้ประเทศสามารถปรับตัวรองรับผลกระทบจากการเปลี่ยนแปลงในอนาคตได้อย่างยั่งยืน

การพัฒนาประเทศในระยะแผนพัฒนาฯ ฉบับที่ 11 จึงมีแนวคิดที่มีความต่อเนื่องจากแนวคิดของแผนพัฒนาฯ ฉบับที่ 8 - 10 โดยยังคงยึดหลัก “ปรัชญาของเศรษฐกิจพอเพียง” และ “คนเป็นศูนย์กลางของการพัฒนา” รวมทั้ง “สร้างสมดุลการพัฒนา” ในทุกมิติ และขับเคลื่อนให้บังเกิดผลในทางปฏิบัติที่ชัดเจนยิ่งขึ้นในทุกๆ ระดับ เพื่อให้การพัฒนาและบริหารประเทศเป็นไปบนทางสายกลาง เชื่อมโยงทุกมิติของการพัฒนาอย่างบูรณาการ ทั้งคน สังคม เศรษฐกิจ สิ่งแวดล้อมและการเมือง โดยมีการวิเคราะห์อย่าง “มีเหตุผล” และใช้หลัก “ความพอประมาณ” ให้เกิดความสมดุลระหว่างมิติทางวัตถุกับจิตใจของคนในชาติ ความสมดุลระหว่างความสามารถในการพึ่งตนเองกับการแข่งขันในเวทีโลก ความสมดุลระหว่างสังคมชนบทกับเมืองเตรียม “ระบบภูมิคุ้มกัน” ด้วยการบริหารจัดการความเสี่ยงให้เพียงพอพร้อมรับผลกระทบจากการเปลี่ยนแปลงทั้งภายนอกและภายในประเทศ ทั้งนี้ การขับเคลื่อนกระบวนการพัฒนาทุกขั้นตอนต้องใช้ “ความรอบรู้” ในการพัฒนาด้านต่างๆ ด้วยความรอบคอบ เป็นไปตามลำดับขั้นตอน และสอดคล้องกับวิถีชีวิตของสังคมไทย รวมทั้งเสริมสร้างศีลธรรมและสำนึกใน “คุณธรรม” จริยธรรมในการปฏิบัติหน้าที่และดำเนินชีวิตด้วย “ความเพียร” จะเป็นภูมิคุ้มกันที่ดีให้พร้อมเผชิญการเปลี่ยนแปลงที่เกิดขึ้นทั้งในระดับปัจเจก ครอบครัวชุมชน สังคม และประเทศชาติ

การดำเนินงานการพัฒนาตามนโยบายริเริ่มของท้องถิ่น

นำหลักและแนวคิดของแผนพัฒนาเศรษฐกิจและสังคมแห่งชาติ ฉบับที่ 11 แผนยุทธศาสตร์การพัฒนาจังหวัด แผนยุทธศาสตร์การพัฒนาอำเภอ และนโยบายที่สำคัญของรัฐบาล โดยยึดพระราชดำริเศรษฐกิจพอเพียง มาเป็นกรอบและแนวทางในการกำหนดนโยบายของท้องถิ่น โดยมีความสัมพันธ์สอดคล้องกับอำนาจหน้าที่ ภารกิจขององค์การบริหารส่วนตำบล และปัญหา ความต้องการ โครงการพัฒนาที่ประชาชนมีส่วนร่วม แสดงความคิดเห็นผ่านเวทีประชาคมหมู่บ้าน ซึ่งนำมาเป็นข้อมูลในการวิเคราะห์เพื่อกำหนดวิสัยทัศน์ พันธกิจ และจุดมุ่งหมายเพื่อการพัฒนา ทั้งนี้ ได้ผ่านกระบวนการจัดทำแผนยุทธศาสตร์การพัฒนา (พ.ศ.2554-2558) แล้ว ซึ่งเป็นเครื่องมือกำหนดแนวทางในการจัดทำแผนพัฒนาสามปี และแผนการดำเนินงาน เพื่อมุ่งพัฒนาให้ครอบคลุมในทุก ๆ ด้าน ตามแนวทางการพัฒนา ตลอดจนมีการติดตามและประเมินผลแผนพัฒนาเพื่อนำไปสู่การแก้ไข ปรับปรุงให้มีประสิทธิภาพมากยิ่งขึ้น เป็นไปตามระเบียบกระทรวงมหาดไทยว่าด้วยการจัดทำแผนพัฒนาขององค์กรปกครองส่วนท้องถิ่น พ.ศ.2548 ทุกขั้นตอน ดังนั้น การพัฒนาตามนโยบายริเริ่มของท้องถิ่น จึงมีแผนแม่บท และแผนการดำเนินงานรองรับการนำไปปฏิบัติอย่างชัดเจน

การดำเนินงานการพัฒนาตามนโยบายขององค์การบริหารส่วนตำบลเขากระปุก

มีการดำเนินการตามยุทธศาสตร์การพัฒนา 7 ด้าน คือ ยุทธศาสตร์การพัฒนาด้านโครงการพื้นฐาน ยุทธศาสตร์การพัฒนาด้านการส่งเสริมการศึกษา และพัฒนาคุณภาพชีวิต ยุทธศาสตร์การพัฒนาด้านการจัดระเบียบชุมชน สังคม และการรักษาความสงบเรียบร้อย ยุทธศาสตร์การพัฒนาด้านการวางแผน การส่งเสริมการลงทุนพาณิชย์ยกรรมและการท่องเที่ยว ยุทธศาสตร์การพัฒนาด้านการบริหารจัดการและการอนุรักษ์ทรัพยากรธรรมชาติและสิ่งแวดล้อม ยุทธศาสตร์การพัฒนาด้านศิลปะ วัฒนธรรม จารีตประเพณี และภูมิปัญญาท้องถิ่น ยุทธศาสตร์การพัฒนาระบบการบริหารจัดการที่ดีในองค์กร และการมีส่วนร่วมของประชาชน พบว่า องค์การบริหารส่วนตำบลเขากระปุก มีการใช้จ่ายงบประมาณในการดำเนินโครงการตามข้อบัญญัติงบประมาณ โดยได้มีการก่อหนี้ผูกพัน/ ลงนามในสัญญา รวม 90 โครงการ จำนวนเงิน 19,881,235.94 บาท มีการเบิกจ่ายงบประมาณ รวม 85 โครงการ จำนวนเงิน 18,309,631.30 บาท มีการเบิกจ่ายงบประมาณ จำนวน 85 โครงการ จำนวนเงิน 18,309,631.30 บาท สามารถจำแนกตามยุทธศาสตร์ได้ดังนี้

| ยุทธศาสตร์ | แผนการดำเนินการทั้งหมด | | อนุมัติงบประมาณ | | ลงนามสัญญา | | เบิกจ่าย | | 100% | |
|---|------------------------|----------|-----------------|----------|--------------|----------|--------------|----------|--------------|----------|
| | จำนวนโครงการ | งบประมาณ | จำนวนโครงการ | งบประมาณ | จำนวนโครงการ | งบประมาณ | จำนวนโครงการ | งบประมาณ | จำนวนโครงการ | งบประมาณ |
| 1.1.ยุทธศาสตร์การพัฒนาด้านโครงการพื้นฐาน | 126.0 | 170.08 | 23.0 | 7.05 | 23.0 | 6.82 | 23.0 | 6.82 | 23.0 | 6.82 |
| 2.2.ยุทธศาสตร์การพัฒนาด้านการส่งเสริมการศึกษา และพัฒนาคุณภาพชีวิต | 38.0 | 10.00 | 33.0 | 9.71 | 31.0 | 8.94 | 31.0 | 8.94 | 31.0 | 8.94 |
| 3.3.ยุทธศาสตร์การพัฒนาด้านการจัดระเบียบชุมชน สังคม และการรักษาความสงบเรียบร้อย | 6.0 | 0.62 | 3.0 | 0.47 | 3.0 | 0.06 | 3.0 | 0.06 | 3.0 | 0.06 |
| 4.4.ยุทธศาสตร์การพัฒนาด้านการวางแผนการส่งเสริมการลงทุน พาณิชยกรรมและการท่องเที่ยว | 2.0 | 0.62 | 2.0 | 0.62 | 1.0 | 0.02 | 1.0 | 0.02 | 1.0 | 0.02 |
| 5.5.ยุทธศาสตร์การพัฒนาด้านการบริหารจัดการและการอนุรักษ์ทรัพยากรธรรมชาติและสิ่งแวดล้อม | 4.0 | 0.05 | 3.0 | 0.03 | 3.0 | 0.01 | 3.0 | 0.01 | 3.0 | 0.01 |
| 6.6.ยุทธศาสตร์การพัฒนาด้านศิลปะวัฒนธรรม จารีตประเพณี และภูมิปัญญาท้องถิ่น | 7.0 | 0.28 | 7.0 | 0.25 | 5.0 | 0.20 | 5.0 | 0.20 | 5.0 | 0.20 |
| 7.7.ยุทธศาสตร์การพัฒนาระบบการบริหารจัดการที่ดีในองค์กร และการมีส่วนร่วมของประชาชน | 27.0 | 3.14 | 21.0 | 2.65 | 19.0 | 2.26 | 19.0 | 2.26 | 19.0 | 2.26 |

แผนภูมิ แสดงจำนวนโครงการในแผนการดำเนินงาน/อนุมัติงบประมาณ/ลงนามสัญญา/เบิกจ่าย/ดำเนินการ 100% แล้วขององค์การบริหารส่วนตำบลเขากระปุก จำแนกตามยุทธศาสตร์

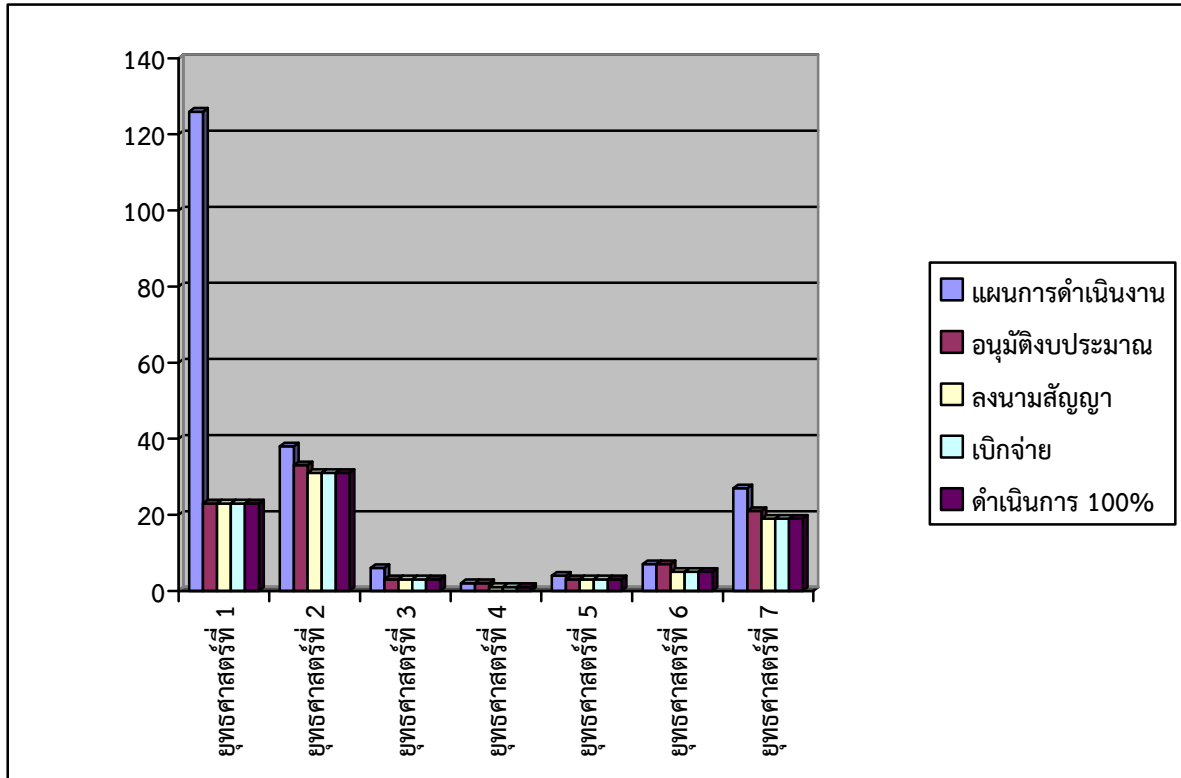

แผนภูมิ แสดงจำนวนงบประมาณในแผนการดำเนินงาน/อนุมัติงบประมาณ/ลงนามสัญญา/เบิกจ่าย/ดำเนินการ 100% แล้วขององค์การบริหารส่วนตำบลเขากระปุก จำแนกตามยุทธศาสตร์

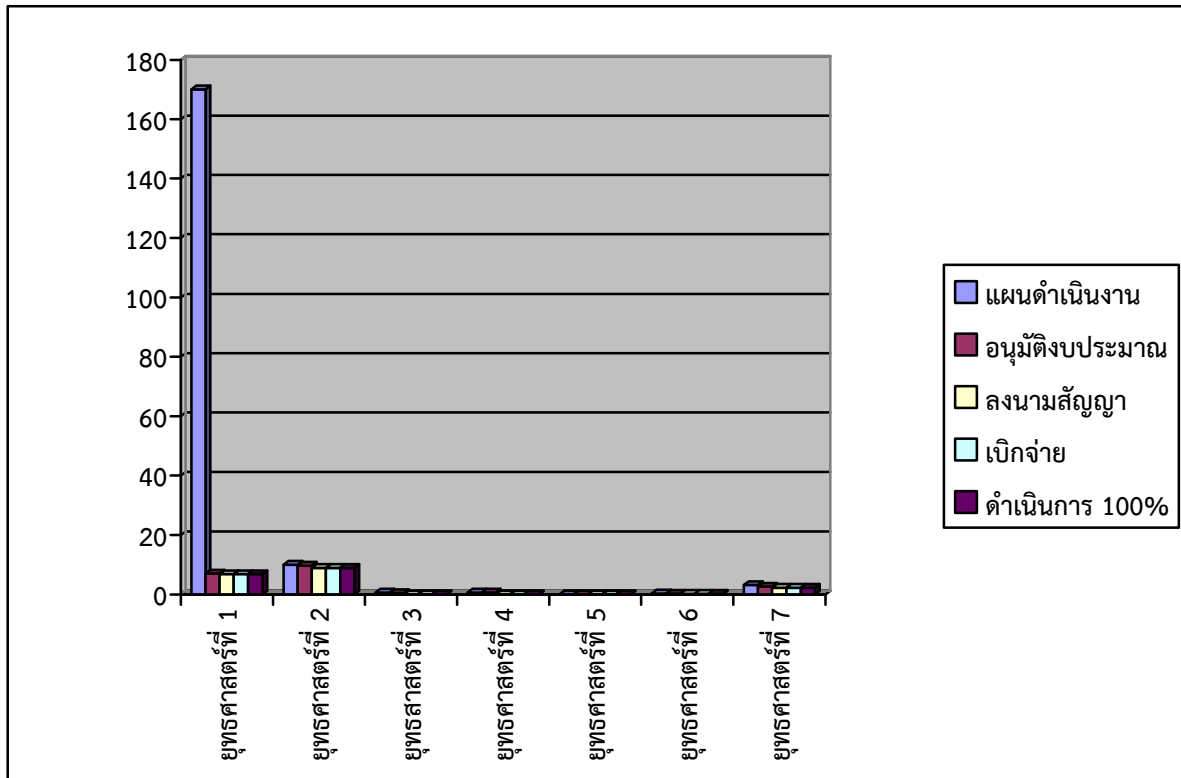

ส่วนที่ 4

ยุทธศาสตร์และแนวทางการพัฒนาในช่วงสามปี

4.1 วิสัยทัศน์ในการพัฒนาองค์การบริหารส่วนตำบลเขากระปุก

“เขากระปุกมีสาธารณสุขปลอดภัยเพียงพอ สิ่งแวดล้อมธรรมชาติดี ส่งเสริมการศึกษา อนุรักษ์ประเพณีวัฒนธรรมไทย มีการบริหารจัดการที่ดี จากการมีส่วนร่วมของประชาชน”

4.2 พันธกิจ

1. พัฒนาระบบสาธารณสุขปลอดภัยให้ได้มาตรฐานและเพียงพอต่อความต้องการของประชาชน
2. ส่งเสริมการศึกษาและพัฒนาคุณภาพชีวิตของชุมชนให้ดีขึ้น
3. พัฒนาการจัดระเบียบชุมชน สังคม และส่งเสริมการรักษาความสงบเรียบร้อย
4. สนับสนุนอาชีพเสริมเพิ่มรายได้
5. ส่งเสริมการรักษาทรัพยากรธรรมชาติและสิ่งแวดล้อมให้ยั่งยืนควบคู่กับวิถีชีวิตของชุมชน
6. พัฒนาศิลปะ วัฒนธรรม จารีตประเพณี และภูมิปัญญาท้องถิ่น
7. พัฒนาระบบการบริหารจัดการที่ดีในองค์กร และการมีส่วนร่วมของประชาชน

4.3 จุดมุ่งหมายเพื่อการพัฒนา

1. ประชาชนมีระบบสาธารณสุขปลอดภัย เพียงพอในการดำรงชีพ
2. ประชาชนมีความรู้ มีคุณภาพชีวิตที่ดี มีสุขภาพแข็งแรง
3. ชุมชนมีความสงบเรียบร้อย มีความปลอดภัยในชีวิตและทรัพย์สิน
4. ประชาชนมีอาชีพเสริมเพิ่มรายได้
5. รักษาทรัพยากรธรรมชาติและสิ่งแวดล้อมให้มีความยั่งยืน
6. ประชาชนมีส่วนร่วมในการรักษาศิลปะ วัฒนธรรม จารีตประเพณี และภูมิปัญญาท้องถิ่น
7. เพื่อให้เกิดการบริหารจัดการที่ดีโดยการมีส่วนร่วมของประชาชน

4.4 ยุทธศาสตร์และแนวทางการพัฒนาองค์การบริหารส่วนตำบลเขากระปุก

1. ยุทธศาสตร์การพัฒนาด้านโครงสร้างพื้นฐาน

1. แนวทางการพัฒนา ก่อสร้าง ปรับปรุง บำรุงรักษา ถนน สะพาน ทางเท้า และท่อระบายน้ำ
2. แนวทางพัฒนาแหล่งน้ำ และระบบประปา
3. แนวทางการพัฒนา ขยายเขตไฟฟ้าและติดตั้งไฟฟ้าสาธารณะ
4. แนวทางการพัฒนาระบบจราจร จัดทำป้ายบอกเขตและป้ายชอยต่าง ๆ

2. ยุทธศาสตร์การพัฒนาด้านการส่งเสริมการศึกษา และพัฒนาคุณภาพชีวิต

1. แนวทางการพัฒนาการศึกษาทั้งในระบบและนอกระบบ
2. แนวทางการส่งเสริมสุขภาพอนามัย รวมถึงการป้องกันและแก้ไขปัญหายาเสพติด และโรคติดต่อ
3. แนวทางการส่งเสริมกีฬาและนันทนาการทุกระดับ
4. แนวทางการส่งเสริมสวัสดิการสังคม

3. ยุทธศาสตร์การพัฒนาด้านการจัดระเบียบชุมชน สังคม และการรักษาความสงบเรียบร้อย

1. แนวทางการรักษาความเรียบร้อย และความปลอดภัยในชีวิตและทรัพย์สิน
2. แนวทางการจัดหาวัสดุ อุปกรณ์ในการป้องกันและบรรเทาสาธารณภัย

4. ยุทธศาสตร์การพัฒนาด้านการวางแผน การส่งเสริมการลงทุน พาณิชยกรรมและการท่องเที่ยว

1. แนวทางการพัฒนาและส่งเสริมอาชีพให้กับประชาชนทุกระดับ
2. แนวทางการพัฒนาและส่งเสริมการท่องเที่ยวทางเลือกด้านประวัติศาสตร์ และศิลปวัฒนธรรม

5. ยุทธศาสตร์การพัฒนาด้านการบริหารจัดการและการอนุรักษ์ทรัพยากรธรรมชาติและสิ่งแวดล้อม
 1. แนวทางการสร้างจิตสำนึกและความตระหนักในการจัดการทรัพยากรธรรมชาติและสิ่งแวดล้อม
 2. แนวทางการบำบัดและจัดการขยะ
6. ยุทธศาสตร์การพัฒนาด้านศิลปะ วัฒนธรรม จารีตประเพณี และภูมิปัญญาท้องถิ่น
แนวทางการส่งเสริมและเผยแพร่ ศิลปวัฒนธรรม จารีตประเพณี และภูมิปัญญาท้องถิ่น
7. ยุทธศาสตร์การพัฒนากระบวนการบริหารจัดการที่ดีในองค์กร และการมีส่วนร่วมของประชาชน
 1. แนวทางการพัฒนาการบริหารจัดการที่ดีในองค์กร
 2. แนวทางการปรับปรุงและพัฒนาบุคลากรในองค์กร
 3. แนวทางการปรับปรุงและพัฒนาเครื่องมือเครื่องใช้ และสถานที่ปฏิบัติงาน
 4. แนวทางการส่งเสริมการมีส่วนร่วมของประชาชนในการบริหารงานของท้องถิ่น
 5. แนวทางการพัฒนา ส่งเสริมการปกครองในระบอบประชาธิปไตย และสถาบันของชาติ

4.5 กรอบยุทธศาสตร์การพัฒนาขององค์กรปกครองส่วนท้องถิ่นในเขตจังหวัด

1. ยุทธศาสตร์การพัฒนาด้านโครงสร้างพื้นฐาน
 1. พัฒนา ปรับปรุง และบำรุงรักษา ถนน สะพาน ทางเท้า ท่อระบายน้ำ ฯลฯ
 2. พัฒนาแหล่งน้ำ และระบบประปาหมู่บ้าน
 3. ขยายเขตบริการไฟฟ้าให้ทั่วถึง พร้อมไฟฟ้าสาธารณะ
 4. จัดทำผังเมืองรวม และผังเมืองเฉพาะ
 5. พัฒนาระบบจราจร
 6. วางแผนการใช้ประโยชน์พื้นที่ให้เหมาะสม
2. ยุทธศาสตร์การพัฒนาด้านการส่งเสริมการศึกษา และพัฒนาคุณภาพชีวิต
 1. พัฒนาและส่งเสริมอาชีพให้ประชาชนมีรายได้เพิ่มขึ้น
 2. พัฒนาการศึกษา ทั้งในระบบ และนอกระบบ
 3. ส่งเสริมสุขภาพอนามัย รวมถึงการป้องกันและแก้ไขปัญหาเสพติด และโรคติดต่อ (เช่นโรคเอดส์ วัณโรค ฯลฯ)
 4. ส่งเสริมกีฬาและนันทนาการทุกระดับ
 5. ส่งเสริมสวัสดิการสังคม
 6. ปรับปรุงแหล่งชุมชนแออัด และจัดการเกี่ยวกับที่อยู่อาศัย
3. ยุทธศาสตร์การพัฒนาด้านการจัดระเบียบชุมชน สังคม และการรักษาความสงบเรียบร้อย
 1. รักษาความสงบเรียบร้อย และความปลอดภัยในชีวิตและทรัพย์สิน
 2. จัดหาวัสดุ อุปกรณ์ในการป้องกัน และบรรเทาสาธารณภัย
 3. ส่งเสริมและให้ความรู้แก่เจ้าหน้าที่และประชาชนในการป้องกันอาชญากรรม และบรรเทาสาธารณภัย
4. ยุทธศาสตร์การพัฒนาด้านการวางแผน การส่งเสริมการลงทุน พาณิชยกรรม และการท่องเที่ยว
 1. ส่งเสริมการผลิต ผัก ผลไม้ปลอดสารพิษเพื่อการบริโภค
 2. สนับสนุนให้โรงงานอุตสาหกรรมใช้เทคโนโลยีการผลิตที่สะอาด
 3. สนับสนุนให้โรงงานอุตสาหกรรมใช้เทคโนโลยีการผลิตที่สะอาด ไม่เป็นอันตรายต่อสภาพแวดล้อม
 4. ควบคุมมาตรฐานการผลิตสินค้าเกษตรปลอดสารพิษ
 5. พัฒนาและส่งเสริมอาชีพให้กับประชาชนทุกระดับ

6. พัฒนาส่งเสริมการท่องเที่ยวทางเลือกด้านประวัติศาสตร์ ศิลปวัฒนธรรม ควบคู่กับการส่งเสริมตลาดนัดนักท่องเที่ยวกลุ่มประชุมสัมมนา-นันทนาการ และสร้างความเชื่อมโยงกับการท่องเที่ยวหลัก (ทะเลป่า เขา)

7. พัฒนาและปรับปรุงระบบการบริหารจัดการการท่องเที่ยว

8. อนุรักษ์และพัฒนาแหล่งท่องเที่ยว

5. ยุทธศาสตร์การพัฒนาด้านการบริหารจัดการและการอนุรักษ์ทรัพยากรธรรมชาติและสิ่งแวดล้อม

1. สร้างจิตสำนึกและความตระหนักในการจัดการทรัพยากรธรรมชาติและสิ่งแวดล้อม

2. ฟื้นฟูป่าและป้องกันทรัพยากรธรรมชาติและสิ่งแวดล้อม

3. บำบัดและฟื้นฟูทรัพยากรธรรมชาติและสิ่งแวดล้อม

4. ศึกษาวิจัยเชิงปฏิบัติในการจัดการทรัพยากรธรรมชาติและสิ่งแวดล้อม

5. จัดระบบบำบัดน้ำเสีย

6. บำบัดและจัดการขยะ

7. ป้องกันอุทกภัย

8. พัฒนาภูมิทัศน์ สิ่งแวดล้อมเมือง แม่น้ำสายหลัก และแหล่งน้ำธรรมชาติ

9. ป้องกันและบรรเทาสาธารณภัย

6. ยุทธศาสตร์การพัฒนาด้านศาสนา ศิลปวัฒนธรรม จารีตประเพณี และภูมิปัญญาท้องถิ่น

1. ส่งเสริมและเผยแพร่ ศิลปวัฒนธรรม จารีตประเพณี และภูมิปัญญาท้องถิ่น

2. อนุรักษ์ศิลปวัฒนธรรม โบราณสถาน โบราณวัตถุ พิพิธภัณฑสถานแห่งชาติ และพิพิธภัณฑ

ท้องถิ่น

7. ยุทธศาสตร์การพัฒนาด้านการกระบวนกรบริหารจัดการที่ดีในองค์กร และการมีส่วนร่วมของประชาชน

1. พัฒนาระบบบริหารจัดการที่ดีในองค์กร

2. ปรับปรุงและพัฒนาบุคลากรในองค์กร

3. ปรับปรุงและพัฒนาเครื่องมือเครื่องใช้ และสถานที่ปฏิบัติงาน

4. ส่งเสริมการมีส่วนร่วมของประชาชนในการบริหารงานของท้องถิ่น

5. ส่งเสริมความรู้ ความสนใจเกี่ยวกับกิจการท้องถิ่น

6. ปรับปรุงและพัฒนารายได้

7. ปรับปรุงระบบการบริหารกิจการพาณิชย์

4.6 นโยบายการพัฒนาจังหวัดเพชรบุรี

วิสัยทัศน์จังหวัดเพชรบุรี

“เพชรบุรีเป็นเมืองประวัติศาสตร์ที่มีชีวิต น่าอยู่ น่าเที่ยว เป็นแหล่งผลิตอาหารปลอดภัยสู่สากล”

พันธกิจ

1. เพิ่มประสิทธิภาพการบริหารจัดการของจังหวัดโดยระดมพลัง การมีพลัง การมีส่วนร่วมเชิงบูรณาการของทุกภาคส่วน เพื่อพัฒนาจังหวัดให้เป็นเมืองน่าอยู่ น่าเที่ยว และประชาชนอยู่ดีมีสุข

2. เสริมสร้างสมรรถนะและความเข้มแข็งของหมู่บ้าน/ชุมชนเพื่อให้ใช้แผนชุมชนที่มีคุณภาพเป็นยุทธศาสตร์ในการขับเคลื่อนการพัฒนา และการกำหนดตำแหน่งตามศักยภาพภูมิสังคม โดยให้หมู่บ้าน/ชุมชนเป็นศูนย์กลางการพัฒนาตามแนวทางเศรษฐกิจพอเพียง

เป้าประสงค์

1. เพิ่มรายได้ให้กับจังหวัด

2. ลดปัญหาทางด้านสังคมและสิ่งแวดล้อม

3. ยกระดับคุณภาพชีวิตของประชาชน

ประเด็นยุทธศาสตร์การพัฒนา

1. เป็นแหล่งผลิตสินค้าเกษตร อาหารปลอดภัย

- 1.1 ส่งเสริมการผลิต ควบคุมคุณภาพสินค้าเกษตรเป้าหมาย และอาหารปลอดภัย
- 1.2 สนับสนุนการเพิ่มปริมาณและมูลค่าสินค้าเกษตร อาหารและอุตสาหกรรมแปรรูปที่ปลอดภัย และได้มาตรฐานตามความต้องการของตลาด
- 1.3 จัดหาและพัฒนาแหล่งน้ำเพื่อการเกษตร ให้ครอบคลุมพื้นที่เกษตร
- 1.4 ส่งเสริมและขยายผลการดำเนินงานตามปรัชญาของเศรษฐกิจพอเพียง ให้ครอบคลุมพื้นที่ทุกอำเภอ
- 1.5 พัฒนาและส่งเสริมศักยภาพของเกษตรกร ผู้ประกอบการและผู้ใช้แรงงาน
- 1.6 ส่งเสริมการตลาด การประชาสัมพันธ์สินค้าเกษตรและผลิตภัณฑ์แปรรูป ทั้งในและต่างประเทศ
- 1.7 พัฒนาและสร้างความร่วมมือระหว่างเครือข่ายผู้ผลิตด้านเกษตร และอุตสาหกรรมแปรรูป

2. เป็นเมืองประวัติศาสตร์ วัฒนธรรมที่มีชีวิต น่าเที่ยว

- 2.1 พัฒนาแหล่งท่องเที่ยว ภูมิทัศน์และกิจกรรม โดยอาศัยทุนทางวัฒนธรรม ธรรมชาติ ภูมิปัญญาท้องถิ่น และโครงการอันเนื่องมาจากพระราชดำริ
- 2.2 ส่งเสริมการตลาด และการประชาสัมพันธ์การท่องเที่ยวเชิงรุก
- 2.3 พัฒนาโครงสร้างพื้นฐานระบบความปลอดภัย และสิ่งอำนวยความสะดวกด้านการท่องเที่ยว
- 2.4 พัฒนาบุคลากรและผู้ประกอบการที่เกี่ยวข้องกับการท่องเที่ยวอย่างต่อเนื่อง
- 2.5 บูรณาการความร่วมมือด้านการท่องเที่ยวของทุกภาคส่วน และเชื่อมโยงการท่องเที่ยวระหว่างจังหวัด/กลุ่มจังหวัด

3. เป็นเมืองน่าอยู่ที่มีความมั่นคงปลอดภัย

- 3.1 ควบคุม ป้องกันและแก้ไขปัญหาจากมลพิษ ภัยธรรมชาติ สาธารณภัย และส่งเสริมอุตสาหกรรมที่ได้รับมาตรฐาน
- 3.2 อนุรักษ์ ฟื้นฟู พัฒนาทรัพยากรธรรมชาติและสิ่งแวดล้อม และป้องกันการกัดเซาะชายฝั่งทะเล และแม่น้ำ
- 3.3 เสริมสร้างความมั่นคง ความสงบเรียบร้อย และความปลอดภัยในชีวิตและทรัพย์สินของประชาชน
- 3.4 ปรับปรุงและพัฒนาโครงสร้างพื้นฐาน เพื่อยกระดับคุณภาพชีวิตของประชาชน
- 3.5 เสริมสร้างคุณภาพชีวิตประชาชน
- 3.6 ส่งเสริมการบริหารจัดการที่ดีของภาครัฐ

4. เป็นสังคมเข้มแข็งบนฐานความรู้คู่คุณธรรม

- 4.1 สร้างเสริมความเข้มแข็งของครอบครัวและชุมชน และพัฒนาเครือข่ายชุมชน
- 4.2 สร้างจิตสำนึกและค่านิยมที่ถูกต้องแก่กลุ่มเยาวชน
- 4.3 ส่งเสริมการพัฒนาอาชีพ ผลิตภัณฑ์ชุมชน OTOP และ SMEs
- 4.4 สร้างสังคมแห่งการเรียนรู้และยกระดับคุณภาพการศึกษา ทั้งในและนอกระบบ รวมทั้งการศึกษาตามอัธยาศัย
- 4.5 พัฒนาสังคมบนพื้นฐานความรู้คู่คุณธรรม เพื่อการเรียนรู้ตลอดชีวิต

4.7 นโยบายการพัฒนาอำเภอท่ายาง

วิสัยทัศน์

“ ท่ายางเมืองเกษตร คุณภาพปลอดภัย ครอบครัวอบอุ่น ชุมชนเข้มแข็ง ”

ภารกิจในการพัฒนาอำเภอ

1. ด้านการพัฒนาโครงสร้างพื้นฐาน
2. ด้านการพัฒนาเศรษฐกิจ
3. ด้านการพัฒนาสังคมและชุมชน
4. ด้านการพัฒนาการศึกษา ศาสนา และวัฒนธรรม
5. ด้านการพัฒนาสาธารณสุข
6. ด้านพัฒนาการบริหารและการเมือง
7. ด้านการพัฒนาทรัพยากรธรรมชาติและสิ่งแวดล้อม
8. ด้านพัฒนาการท่องเที่ยว

วัตถุประสงค์การพัฒนาอำเภอ

1. ด้านการพัฒนาโครงสร้าง

- 1.1 เพื่อพัฒนาและก่อสร้างเส้นทางคมนาคมให้ได้มาตรฐาน สะดวก ปลอดภัย
- 1.2 เพื่อจัดให้มีน้ำอุปโภค บริโภคอย่างเพียงพอ รวมถึงพัฒนาปรับปรุงแหล่งน้ำต่างๆให้สามารถใช้ประโยชน์ได้อย่างเต็มที่
- 1.3 เพื่อส่งเสริมการเกษตรครบวงจรในด้านการสำรวจ การวางแผนผลิต การตลาด การแปรรูป ผลผลิต

2. ด้านการพัฒนาเศรษฐกิจ

- 2.1 เพื่อส่งเสริมประชาชนให้มีอาชีพเสริมและมีรายได้เพิ่มขึ้น
- 2.2 เพื่อส่งเสริมให้เกิดการรวมกลุ่มเพื่อพัฒนาอาชีพ การจัดการบริหารและสวัสดิการแก่สมาชิกกลุ่ม
- 2.3 ส่งเสริมการพัฒนาทางด้านการเกษตรแบบครบวงจร
- 2.4 เพื่อส่งเสริมการรวมกลุ่มเกษตรกรเพื่อพัฒนาการตลาดให้เข้มแข็ง รวมทั้งการสร้างเครือข่าย เพื่อให้สามารถพึ่งตนเองได้

3. ด้านการพัฒนาสังคมและชุมชน

1. เพื่อส่งเสริมให้มีการประชุมประชาคม หมู่บ้าน ตำบล อำเภอ เพื่อแก้ไขปัญหาในชุมชนของตนเอง
2. เพื่อส่งเสริมให้เกิดค่านิยมในการทำหน้าที่ตามฐานะในครอบครัวอย่างเกื้อกูลและเอื้ออาทรต่อกัน เพื่อให้ครอบครัวอบอุ่นและเข้มแข็ง รวมถึงการเสียสละเพื่อส่วนรวม

4. ด้านพัฒนาการศึกษา ศาสนา และวัฒนธรรม

1. เพื่อปลูกฝังเยาวชนในด้านวัฒนธรรมท้องถิ่นและอนุรักษ์ภูมิปัญญาท้องถิ่น สืบทอดแก่คนรุ่นหลัง
2. เพื่อส่งเสริมให้เกิดสังคมแห่งการเรียนรู้ โดยใช้ภูมิปัญญาท้องถิ่น ทรัพยากรชุมชน
3. เพื่อพัฒนาประชาชนให้เกิดความพร้อมในการปรับตัวภายใต้กระแสโลกาภิวัตน์
4. เพื่อเพิ่มพูนประสิทธิภาพในการศึกษา โดยระบบสื่อสารทางไกลและเทคโนโลยีสารสนเทศให้สอดคล้องกับท้องถิ่น เพื่อส่งเสริมให้วัดเป็นศูนย์กลางในการพัฒนาสืบทอดศาสนาและวัฒนธรรมท้องถิ่น

5. ด้านการพัฒนาสาธารณสุข

1. เพื่อให้มีการบริการด้านสาธารณสุขอย่างทั่วถึง
2. เพื่อสนับสนุนให้ชุมชนมีส่วนร่วมในการดูแลสุขภาพ ส่งเสริมกิจกรรมการออกกำลังกาย
3. เพื่อพัฒนาการแพทย์แผนไทย
4. เพื่อพัฒนาสถานบริการสาธารณสุขให้ได้มาตรฐาน

6. ด้านการพัฒนาการบริหารและการเมือง

1. เพื่อเสริมสร้างความรู้ ความเข้าใจทางการเมืองแก่ประชาชน ให้ความรู้แก่ประชาชนให้เข้าใจบทบาท อำนาจหน้าที่ขององค์กรปกครองส่วนท้องถิ่น
2. เพื่อปลูกจิตสำนึกทางการเมือง โดยมีการปลูกฝังคุณธรรม จริยธรรมและจิตสำนึกทางการเมืองที่ดีให้แก่ นักการเมืองท้องถิ่น
3. เพื่อส่งเสริมสนับสนุนให้ประชาชนเข้าใจถึงสิทธิ หน้าที่ของตน ตามระบอบประชาธิปไตยและทำหน้าที่ได้เต็มความสามารถ

7. ด้านการพัฒนาทรัพยากรธรรมชาติและสิ่งแวดล้อม

1. เพื่อสร้างจิตสำนึกให้ประชาชนช่วยกันบำรุงรักษาทรัพยากรธรรมชาติและฟื้นฟูสภาพแวดล้อม
2. เพื่อจัดให้มีการกำจัดขยะมูลฝอยและที่ทิ้งขยะอย่างเป็นระบบ

8. ด้านการพัฒนาการท่องเที่ยว

1. เพื่อส่งเสริมพัฒนาแหล่งท่องเที่ยวให้ได้มาตรฐาน
2. เพื่อส่งเสริมประชาชนให้ความรู้การให้บริการแก่นักท่องเที่ยว
3. เพื่อพัฒนาสินค้าและบริการให้ได้มาตรฐานเพื่อรองรับนักท่องเที่ยว

4.8 นโยบายการพัฒนาของผู้บริหารองค์การบริหารส่วนตำบลเขากระปุก

นโยบายโดยสรุปเป็นด้านต่าง ๆ ดังต่อไปนี้

1. นโยบายด้านเศรษฐกิจ
2. นโยบายด้านสังคม
3. นโยบายด้านโครงสร้างพื้นฐาน
4. นโยบายด้านแหล่งน้ำ
5. นโยบายด้านการบริหารจัดการและการเมือง
6. นโยบายด้านสาธารณสุข
7. นโยบายด้านศาสนา วัฒนธรรม การศึกษา กีฬาและนันทนาการ
8. นโยบายด้านสิ่งแวดล้อมและการท่องเที่ยว

ส่วนที่ 5
 บัญชีโครงการพัฒนา
 แผนพัฒนาสามปี (พ.ศ.2556 – 2558)
 องค์กรบริหารส่วนตำบลเขากระปุก

| ยุทธศาสตร์ | ปี 2556 | | ปี 2557 | | ปี 2558 | | รวม 3 ปี | |
|--|--------------|-------------------|--------------|--------------------|--------------|--------------------|--------------|--------------------|
| | จำนวนโครงการ | งบประมาณ | จำนวนโครงการ | งบประมาณ | จำนวนโครงการ | งบประมาณ | จำนวนโครงการ | งบประมาณ |
| 1. ยุทธศาสตร์การพัฒนาด้านโครงสร้างพื้นฐาน | | | | | | | | |
| 1.1 แนวทางการพัฒนา ก่อสร้าง ปรับปรุง บำรุงรักษา ถนน สะพาน ทางเท้า และท่อระบายน้ำ | 51 | 16,386,150 | 71 | 153,602,700 | 77 | 44,623,750 | 199 | 214,612,600 |
| 1.2 แนวทางการพัฒนาแหล่งน้ำ และระบบประปา | 47 | 20,427,100 | 68 | 96,162,800 | 76 | 106,042,400 | 191 | 222,632,300 |
| 1.3 แนวทางการพัฒนา ขยายเขตไฟฟ้าและติดตั้งไฟฟ้าสาธารณะ | 1 | 100,000 | 5 | 4,535,000 | 16 | 25,082,500 | 22 | 29,717,500 |
| 1.4 แนวทางการพัฒนาระบบจราจร จัดทำป้ายบอกเขตและป้ายบอกซอยต่าง ๆ | - | - | 2 | 250,000 | 2 | 250,000 | 4 | 500,000 |
| รวม | 99 | 36,913,250 | 146 | 254,550,500 | 171 | 175,998,650 | 416 | 467,462,400 |
| 2. ยุทธศาสตร์การพัฒนาด้านการส่งเสริมการศึกษาและพัฒนาคุณภาพชีวิต | | | | | | | | |
| 2.1 แนวทางการพัฒนาการศึกษาทั้งในระบบและนอกระบบ | 20 | 4,796,860 | 19 | 4,755,800 | 26 | 9,487,400 | 65 | 19,040,060 |
| 2.2 แนวทางการส่งเสริมสุขภาพอนามัย รวมถึงการป้องกันและแก้ไขปัญหา ยาเสพติดและโรคติดต่อ | 24 | 735,000 | 27 | 655,000 | 23 | 525,000 | 74 | 1,915,000 |
| 2.3 แนวทางการส่งเสริมกีฬาและนันทนาการทุกระดับ | 4 | 225,000 | 6 | 5,625,000 | 17 | 9,832,700 | 27 | 15,682,700 |
| 2.4 แนวทางการส่งเสริมสวัสดิการสังคม | 7 | 7,500,000 | 9 | 7,638,000 | 8 | 7,636,000 | 24 | 22,774,000 |
| รวม | 55 | 13,256,860 | 61 | 18,673,800 | 74 | 27,481,100 | 190 | 59,411,760 |

| ยุทธศาสตร์ | ปี 2556 | | ปี 2557 | | ปี 2558 | | รวม 3 ปี | |
|--|--------------|----------------|--------------|------------------|--------------|------------------|--------------|------------------|
| | จำนวนโครงการ | งบประมาณ | จำนวนโครงการ | งบประมาณ | จำนวนโครงการ | งบประมาณ | จำนวนโครงการ | งบประมาณ |
| 3. ยุทธศาสตร์การพัฒนาด้านการจัดระเบียบชุมชน สังคม และการรักษาความสงบเรียบร้อย | | | | | | | | |
| 3.1 แนวทางการรักษาความสงบเรียบร้อยและความปลอดภัยในชีวิตและทรัพย์สิน | 6 | 590,000 | 6 | 590,000 | 6 | 590,000 | 18 | 1,770,000 |
| 3.2 แนวทางการจัดหาวัสดุ อุปกรณ์ในการป้องกันและบรรเทาสาธารณภัย | - | - | 2 | 2,197,500 | 1 | 2,119,000 | 3 | 4,316,500 |
| รวม | 6 | 590,000 | 8 | 2,787,500 | 7 | 2,709,000 | 21 | 6,086,500 |
| 4. ยุทธศาสตร์การพัฒนาด้านการวางแผน การส่งเสริม การลงทุน พาณิชยกรรม และการท่องเที่ยว | | | | | | | | |
| 4.1 แนวทางการพัฒนาและส่งเสริมอาชีพให้กับประชาชนทุกระดับ | 2 | 95,000 | 4 | 225,000 | 4 | 225,000 | 10 | 545,000 |
| 4.2 แนวทางการพัฒนาและส่งเสริมการท่องเที่ยวทางเลือกด้านประวัติศาสตร์และศิลปวัฒนธรรม | 1 | 80,000 | 3 | 2,080,000 | 2 | 180,000 | 6 | 2,340,000 |
| รวม | 3 | 175,000 | 7 | 2,305,000 | 6 | 405,000 | 16 | 2,885,000 |
| 5. ยุทธศาสตร์การพัฒนาด้านการบริหารจัดการและอนุรักษ์ทรัพยากรธรรมชาติและสิ่งแวดล้อม | | | | | | | | |
| 5.1 แนวทางการสร้างจิตสำนึกและความตระหนักในการจัดการทรัพยากรธรรมชาติและสิ่งแวดล้อม | 3 | 40,000 | 4 | 50,000 | 4 | 50,000 | 11 | 140,000 |
| 5.2 แนวทางการบำบัดและจัดการขยะ | 2 | 50,000 | 4 | 2,244,000 | 2 | 25,000 | 8 | 2,319,000 |
| รวม | 5 | 90,000 | 8 | 2,294,000 | 6 | 75,000 | 19 | 2,459,000 |

| ยุทธศาสตร์ | ปี 2556 | | ปี 2557 | | ปี 2558 | | รวม 3 ปี | |
|--|--------------|------------|--------------|-------------|--------------|-------------|--------------|-------------|
| | จำนวนโครงการ | งบประมาณ | จำนวนโครงการ | งบประมาณ | จำนวนโครงการ | งบประมาณ | จำนวนโครงการ | งบประมาณ |
| 6. ยุทธศาสตร์การพัฒนาด้านศิลปะ วัฒนธรรม จารีตประเพณี และ ภูมิปัญญาท้องถิ่น แนวทางการส่งเสริมและเผยแพร่ ศิลปะ วัฒนธรรม จารีตประเพณี และภูมิปัญญาท้องถิ่น | 5 | 170,000 | 7 | 220,000 | 6 | 180,000 | 18 | 570,000 |
| รวม | 8 | 300,000 | 7 | 260,000 | 7 | 260,000 | 22 | 820,000 |
| 7. ยุทธศาสตร์การพัฒนาระบบการจัดการที่ดีในองค์กรและการมี ส่วนร่วมของประชาชน | | | | | | | | |
| 7.1 แนวทางการพัฒนาการบริหารจัดการที่ดีในองค์กร | 5 | 205,000 | 5 | 205,000 | 5 | 205,000 | 15 | 615,000 |
| 7.2 แนวทางการปรับปรุงและพัฒนาบุคลากรในองค์กร | 3 | 652,000 | 4 | 902,000 | 4 | 902,000 | 11 | 2,456,000 |
| 7.3 แนวทางการปรับปรุงและพัฒนาเครื่องมือเครื่องใช้และสถานที่ปฏิบัติงาน | 6 | 1,204,700 | 7 | 519,200 | 3 | 106,050 | 16 | 1,829,950 |
| 7.4 แนวทางการส่งเสริมการมีส่วนร่วมของประชาชนในการบริหารงานของ ท้องถิ่น | 2 | 40,000 | 13 | 1,796,000 | 14 | 3,212,500 | 29 | 5,048,500 |
| 7.5 แนวทางการพัฒนา ส่งเสริมการปกครองในระบอบประชาธิปไตย และ สถาบันสำคัญของชาติ | 6 | 495,000 | 5 | 195,000 | 5 | 195,000 | 16 | 885,000 |
| รวม | 22 | 2,596,700 | 34 | 3,617,200 | 31 | 4,620,550 | 87 | 10,834,450 |
| รวมทั้งสิ้น | 198 | 53,921,810 | 271 | 284,488,000 | 302 | 211,549,300 | 771 | 549,959,110 |

รายละเอียดโครงการ
แผนพัฒนาสามปี (พ.ศ.2556 – 2558)
องค์การบริหารส่วนตำบลเขากระปุก

1. ยุทธศาสตร์การพัฒนาด้านโครงสร้างพื้นฐาน

แนวทางที่ 1 แนวทางการพัฒนา ก่อสร้าง ปรับปรุง และบำรุงรักษา ถนน สะพาน ทางเท้า และท่อระบายน้ำ

| ที่ | แผนงาน/โครงการ | วัตถุประสงค์ของโครงการ | เป้าหมาย (ผลผลิตที่คาดว่าจะได้รับ) | งบประมาณและที่มา | | | ผลลัพธ์ที่คาดว่าจะได้รับ | หน่วยงานที่รับผิดชอบ |
|-----|--|--|--|-------------------|---------------|---------------|---|----------------------|
| | | | | 2556 (บาท) | 2557 (บาท) | 2558 (บาท) | | |
| 1 | โครงการปรับปรุงถนนลูกรัง หมู่ที่ 1 ซอยเกษตร 1 | เพื่อให้ประชาชนในหมู่ที่ 1 ได้มีถนนสำหรับใช้ในการคมนาคมได้อย่างสะดวกรวดเร็ว | ปรับปรุงถนนลูกรัง กว้าง 4 เมตร ยาว 1,000 เมตร หนาเฉลี่ย 0.15 เมตร | 187,600 (อบต.) | - | - | ประชาชนในหมู่ที่ 1 ได้มีถนนสำหรับใช้ในการคมนาคมได้อย่างสะดวกรวดเร็ว | ส่วนโยธา |
| 2 | โครงการก่อสร้างถนนลูกรังหมู่ที่ 1 แยกจากซอยเกษตร 1 (บริเวณทางเข้าไร่นายสนอง – นายนิത്യ นุชสำออง และนายสำเริง วงษ์แก้วเกตุ) | เพื่อให้ประชาชนในหมู่ที่ 1 ได้มีถนนสำหรับใช้ในการคมนาคมได้อย่างสะดวกรวดเร็ว | ก่อสร้างถนนลูกรัง กว้าง 5 เมตร ยาว 250 เมตร หนาเฉลี่ย 0.15 เมตร | 110,600 (อบต.) | - | - | ประชาชนในหมู่ที่ 1 ได้มีถนนสำหรับใช้ในการคมนาคมได้อย่างสะดวกรวดเร็ว | ส่วนโยธา |
| 3 | โครงการก่อสร้างถนนลูกรัง หมู่ที่ 2 ซอยบ้านนางสาวท | เพื่อให้ประชาชนในหมู่ที่ 2 ได้มีถนนสำหรับใช้ในการคมนาคมได้อย่างสะดวกรวดเร็ว | ก่อสร้างถนนลูกรัง กว้าง 3 เมตร ยาว 300 เมตร หนาเฉลี่ย 0.15 เมตร | 36,400 (อบต.) | - | - | ประชาชนในหมู่ที่ 2 ได้มีถนนสำหรับใช้ในการคมนาคมได้อย่างสะดวกรวดเร็ว | ส่วนโยธา |
| 4 | โครงการวางท่อระบายน้ำ/ปรับปรุงท่อระบายน้ำ หมู่ที่ 2 | เพื่อแก้ไขปัญหาหน้าท่วมขัง และเพื่อให้ประชาชนได้รับความสะดวกปลอดภัยในการคมนาคม | วางท่อระบายน้ำ/ปรับปรุงท่อระบายน้ำ หมู่ที่ 2 ดังนี้ - วางท่อระบายน้ำซอย 2 (หน้าศาลากลางทุนฯ) โดยวางท่อ Ø 1.00 เมตร จำนวน 8 ท่อน | 278,100 (อบต.) | - | - | สามารถแก้ไขปัญหาหน้าท่วมขัง และประชาชนได้รับความสะดวกปลอดภัยในการคมนาคม | ส่วนโยธา |

| ที่ | แผนงาน/โครงการ | วัตถุประสงค์ของโครงการ | เป้าหมาย (ผลผลิตที่คาดว่าจะได้รับ) | งบประมาณและที่มา | | | ผลลัพธ์ที่คาดว่าจะได้รับ | หน่วยงานที่รับผิดชอบ |
|-----|---|---|---|-------------------|---------------|---------------|---|----------------------|
| | | | | 2556 (บาท) | 2557 (บาท) | 2558 (บาท) | | |
| | | | <ul style="list-style-type: none"> - ปรับปรุงท่อระบายน้ำบริเวณข้างบ้านนางอุษา อินทรพงษ์ โดยวางท่อ Ø 1.00 เมตร จำนวน 1 แถว - ปรับปรุงท่อระบายน้ำซอย 4 (ทางเข้าบ้านหอมรี - บ้านนายพุด) โดยวางท่อ Ø 0.60 เมตร จำนวน 4 แห่ง - ปรับปรุงท่อระบายน้ำถนนสายหนองตาฉาว เชื่อมต่อซอยपालาน หมู่ที่ 7 โดยวางท่อ Ø 1.00 เมตร จำนวน 1 แถว | | | | | |
| 5 | โครงการปรับปรุงถนนลูกรัง หมู่ที่ 2 ซอยบ้านหอมรี | เพื่อให้ประชาชนในหมู่ที่ 2 ได้มีถนนสำหรับใช้ในการคมนาคมได้อย่างสะดวกรวดเร็ว | ปรับปรุงถนนลูกรัง กว้าง 3 เมตร ยาว 100 เมตร หนาเฉลี่ย 0.15 เมตร | 12,100 (อบต.) | - | - | เพื่อให้ประชาชนในหมู่ที่ 2 ได้มีถนนสำหรับใช้ในการคมนาคมได้อย่างสะดวกรวดเร็ว | ส่วนโยธา |
| 6 | โครงการปรับปรุงถนนลูกรัง หมู่ที่ 3 ซอย 6 (ลำห้วยลุงพัน) | เพื่อให้ประชาชนในหมู่ที่ 3 ได้มีถนนสำหรับใช้ในการคมนาคมได้อย่างสะดวกรวดเร็ว | ปรับปรุงถนนลูกรัง กว้าง 5 เมตร ยาว 700 เมตร หนาเฉลี่ย 0.15 เมตร | 164,200 (อบต.) | - | - | ประชาชนในหมู่ที่ 3 ได้มีถนนสำหรับใช้ในการคมนาคมได้อย่างสะดวกรวดเร็ว | ส่วนโยธา |

| ที่ | แผนงาน/โครงการ | วัตถุประสงค์ของโครงการ | เป้าหมาย (ผลผลิตที่คาดว่าจะได้รับ) | งบประมาณและที่มา | | | ผลลัพธ์ที่คาดว่าจะได้รับ | หน่วยงานที่รับผิดชอบ |
|-----|--|---|--|---------------------|---------------|---------------|---|----------------------|
| | | | | 2556 (บาท) | 2557 (บาท) | 2558 (บาท) | | |
| 7 | โครงการปรับปรุงถนนลูกรัง หมู่ที่ 3 ซอย 11 (ตรงข้ามอนามัย) | เพื่อให้ประชาชนในหมู่ที่ 3 ได้มีถนนสำหรับใช้ในการคมนาคมได้อย่าง สะดวกรวดเร็ว | ปรับปรุงถนนลูกรัง กว้าง 6 เมตร ยาว 650 เมตร หนาเฉลี่ย 0.15 เมตร | 182,900 (อบต.) | - | - | ประชาชนในหมู่ที่ 3 ได้มีถนนสำหรับใช้ในการคมนาคมได้อย่าง สะดวกรวดเร็ว | ส่วนโยธา |
| 8 | โครงการปรับปรุงถนนลูกรัง หมู่ที่ 3 ซอยป่าลาน (บ้านป่าบัว) | เพื่อให้ประชาชนในหมู่ที่ 3 ได้มีถนนสำหรับใช้ในการคมนาคมได้อย่าง สะดวกรวดเร็ว | ปรับปรุงถนนลูกรัง กว้าง 4 เมตร ยาว 2,500 เมตร หนาเฉลี่ย 0.15 เมตร | 469,100 (อบต.) | - | - | ประชาชนในหมู่ที่ 3 ได้มีถนนสำหรับใช้ในการคมนาคมได้อย่าง สะดวกรวดเร็ว | ส่วนโยธา |
| 9 | โครงการวางท่อระบายน้ำ หมู่ที่ 3 | เพื่อแก้ไขปัญหา น้ำท่วมขัง และเพื่อให้ประชาชน ได้รับความ สะดวก ปลอดภัยในการคมนาคม | วางท่อระบายน้ำ หมู่ที่ 3 ดังนี้ - วางท่อระบายน้ำซอยบ้าน นางประนอม รุ่งเรือง โดยวางท่อ คสล. Ø 0.50 เมตร - วางท่อระบายน้ำซอยเข้า ไร่ นางทองหล่อ สุขอ่อน โดยวางท่อระบายน้ำ คสล. Ø 0.50 เมตร | 19,000 (อบต.) | - | - | สามารถแก้ไข ปัญหา น้ำท่วมขัง และประชาชน ได้รับความ สะดวก ปลอดภัยในการคมนาคม | ส่วนโยธา |
| 10 | โครงการก่อสร้างถนนลาดยาง แอสฟัลท์ติกคอนกรีต หมู่ที่ 4 ซอย บ้านน้ำโจน | เพื่อให้ประชาชนในหมู่ที่ 4 ได้มีถนนสำหรับใช้ในการคมนาคมได้อย่าง สะดวกรวดเร็ว | ก่อสร้างถนนลาดยาง แอสฟัลท์ติกคอนกรีต กว้าง 6 เมตร ยาว 1,400 เมตร หนา 0.05 เมตร | 3,262,000 (อบต.) | - | - | ประชาชนในหมู่ที่ 4 ได้มีถนนสำหรับใช้ในการคมนาคมได้อย่าง สะดวกรวดเร็ว | ส่วนโยธา |

| ที่ | แผนงาน/โครงการ | วัตถุประสงค์ของโครงการ | เป้าหมาย (ผลผลิตที่คาดว่าจะได้รับ) | งบประมาณและที่มา | | | ผลลัพธ์ที่คาดว่าจะได้รับ | หน่วยงานที่รับผิดชอบ |
|-----|---------------------------------|---|---|-------------------|---------------|---------------|--|----------------------|
| | | | | 2556 (บาท) | 2557 (บาท) | 2558 (บาท) | | |
| 11 | โครงการวางท่อระบายน้ำ หมู่ที่ 4 | เพื่อแก้ไขปัญหาน้ำท่วมขัง และเพื่อให้ประชาชนได้รับความสะดวกปลอดภัยในการคมนาคม | วางท่อระบายน้ำ หมู่ที่ 4 ดังนี้ - วางท่อระบายน้ำบริเวณหน้าศาลากลางหมู่บ้าน โดยวางท่อ คสล. Ø 0.40 เมตร ระยะทาง 656 เมตร พร้อมก่อสร้างบ่อพักน้ำ - วางท่อระบายน้ำซอยบ้าน ลุงทับ โดยวางท่อระบายน้ำ คสล. Ø 0.60 เมตร จำนวน 8 ท่อน (เปลี่ยนขนาดท่อ) - วางท่อระบายน้ำบ้านน้ำโจน โดยวางท่อระบายน้ำ คสล. Ø 0.60 เมตร จำนวน 8 ท่อน - วางท่อระบายน้ำพร้อมก่อสร้างหูช้าง ซอย 5 โดยวางท่อระบายน้ำ คสล. Ø 1.00 เมตร จำนวน 10 ท่อน | 165,000 (อบต.) | - | - | สามารถแก้ไขปัญหาน้ำท่วมขัง และประชาชนได้รับความสะดวกปลอดภัยในการคมนาคม | ส่วนโยธา |

| ที่ | แผนงาน/โครงการ | วัตถุประสงค์ของโครงการ | เป้าหมาย (ผลผลิตที่คาดว่าจะได้รับ) | งบประมาณและที่มา | | | ผลลัพธ์ที่คาดว่าจะได้รับ | หน่วยงานที่รับผิดชอบ |
|-----|---|--|---|-------------------|---------------|---------------|--|----------------------|
| | | | | 2556 (บาท) | 2557 (บาท) | 2558 (บาท) | | |
| 12 | โครงการปรับปรุงถนนลูกรัง หมู่ที่ 4 ซอย 4 (ซอยบ้านลุงหนู - บ้านยายเสียน) | เพื่อให้ประชาชนในหมู่ที่ 4 ได้มีถนนสำหรับใช้ในการคมนาคมได้อย่าง สะดวกรวดเร็ว | ปรับปรุงถนนลูกรัง กว้าง 5 เมตร ยาว 460 เมตร หนาเฉลี่ย 0.15 เมตร | 136,600 (อบต.) | - | - | ประชาชนในหมู่ที่ 4 ได้มีถนนสำหรับใช้ในการคมนาคมได้อย่าง สะดวกรวดเร็ว | ส่วนโยธา |
| 13 | โครงการปรับปรุงถนนลูกรัง หมู่ที่ 4 ซอย 8 (ซอยบ้านนายสำรอง ฤทธิ์น้อย) | เพื่อให้ประชาชนในหมู่ที่ 4 ได้มีถนนสำหรับใช้ในการคมนาคมได้อย่าง สะดวกรวดเร็ว | ปรับปรุงถนนลูกรัง กว้าง 5 เมตร ยาว 600 เมตร หนาเฉลี่ย 0.15 เมตร | 162,300 (อบต.) | - | - | ประชาชนในหมู่ที่ 4 ได้มีถนนสำหรับใช้ในการคมนาคมได้อย่าง สะดวกรวดเร็ว | ส่วนโยธา |
| 14 | โครงการปรับปรุงถนนลูกรัง หมู่ที่ 4 ซอย 7 เชื่อมไร่นองกะปิ | เพื่อให้ประชาชนในหมู่ที่ 4 ได้มีถนนสำหรับใช้ในการคมนาคมได้อย่าง สะดวกรวดเร็ว | ปรับปรุงถนนลูกรัง กว้าง 4 เมตร ยาว 300 เมตร หนาเฉลี่ย 0.15 เมตร | 48,600 (อบต.) | - | - | ประชาชนในหมู่ที่ 4 ได้มีถนนสำหรับใช้ในการคมนาคมได้อย่าง สะดวกรวดเร็ว | ส่วนโยธา |
| 15 | โครงการก่อสร้างถนนคอนกรีต-เสริมเหล็ก หมู่ที่ 5 ซอย 2 | เพื่อให้ประชาชนในหมู่ที่ 5 ได้มีถนนสำหรับใช้ในการคมนาคมได้อย่าง สะดวกรวดเร็ว | ก่อสร้างถนนคอนกรีต-เสริมเหล็ก กว้าง 3 เมตร ยาว 200 เมตร หนา 0.15 เมตร | 312,000 (อบต.) | - | - | ประชาชนในหมู่ที่ 5 ได้มีถนนสำหรับใช้ในการคมนาคมได้อย่าง สะดวกรวดเร็ว | ส่วนโยธา |
| 16 | โครงการก่อสร้างถนนลูกรัง หมู่ที่ 5 ซอย 13 (บ้านนายชัยวัฒน์ สร้อยสม) | เพื่อให้ประชาชนในหมู่ที่ 5 ได้มีถนนสำหรับใช้ในการคมนาคมได้อย่าง สะดวกรวดเร็ว | ก่อสร้างถนนลูกรัง กว้าง 5 เมตร ยาว 1,200 เมตร หนาเฉลี่ย 0.15 เมตร | 243,000 (อบต.) | - | - | ประชาชนในหมู่ที่ 5 ได้มีถนนสำหรับใช้ในการคมนาคมได้อย่าง สะดวกรวดเร็ว | ส่วนโยธา |

| ที่ | แผนงาน/โครงการ | วัตถุประสงค์ของโครงการ | เป้าหมาย (ผลผลิตที่คาดว่าจะได้รับ) | งบประมาณและที่มา | | | ผลลัพธ์ที่คาดว่าจะได้รับ | หน่วยงานที่รับผิดชอบ |
|-----|--|--|---|------------------|---------------|---------------|--|----------------------|
| | | | | 2556 (บาท) | 2557 (บาท) | 2558 (บาท) | | |
| 17 | โครงการก่อสร้างถนนลูกรัง หมู่ที่ 5 (ตัดเลาะชายเขา ซอย 9 สุโครงการ ช้างหัวมันตามพระราชดำริ) | เพื่อให้ประชาชนในหมู่ที่ 5 ได้มีถนนสำหรับใช้ในการคมนาคมได้อย่าง สะดวกรวดเร็ว | ก่อสร้างถนนลูกรัง กว้าง 4 เมตร ยาว 1,500 เมตร หนาเฉลี่ย 0.15 เมตร | 750,600 (อบต.) | - | - | ประชาชนในหมู่ที่ 5 ได้มีถนนสำหรับใช้ในการคมนาคมได้อย่าง สะดวกรวดเร็ว | ส่วนโยธา |
| 18 | โครงการก่อสร้างถนนลูกรัง หมู่ที่ 5 ซอยบ้านนายบรรเจิด สอนบุญ | เพื่อให้ประชาชนในหมู่ที่ 5 ได้มีถนนสำหรับใช้ในการคมนาคมได้อย่าง สะดวกรวดเร็ว | ก่อสร้างถนนลูกรัง กว้าง 4 เมตร ยาว 400 เมตร หนาเฉลี่ย 0.15 เมตร | 160,000 (อบต.) | - | - | ประชาชนในหมู่ที่ 5 ได้มีถนนสำหรับใช้ในการคมนาคมได้อย่าง สะดวกรวดเร็ว | ส่วนโยธา |
| 19 | โครงการปรับปรุงถนนลูกรัง หมู่ที่ 5 ซอยบ้านป่าหรั่ง | เพื่อให้ประชาชนในหมู่ที่ 5 ได้มีถนนสำหรับใช้ในการคมนาคมได้อย่าง สะดวกรวดเร็ว | ปรับปรุงถนนลูกรัง กว้าง 4 เมตร ยาว 480 เมตร หนาเฉลี่ย 0.15 เมตร | 105,300 (อบต.) | - | - | ประชาชนในหมู่ที่ 5 ได้มีถนนสำหรับใช้ในการคมนาคมได้อย่าง สะดวกรวดเร็ว | ส่วนโยธา |
| 20 | โครงการก่อสร้างถนนลูกรัง หมู่ที่ 6 ซอย 9 (บ้านนายทุน ภูผิ่ง) | เพื่อให้ประชาชนในหมู่ที่ 6 ได้มีถนนสำหรับใช้ในการคมนาคมได้อย่าง สะดวกรวดเร็ว | ก่อสร้างถนนลูกรัง กว้าง 3 เมตร ยาว 700 เมตร หนาเฉลี่ย 0.15 เมตร | 196,500 (อบต.) | - | - | ประชาชนในหมู่ที่ 6 ได้มีถนนสำหรับใช้ในการคมนาคมได้อย่าง สะดวกรวดเร็ว | ส่วนโยธา |
| 21 | โครงการก่อสร้างถนนลูกรัง หมู่ที่ 6 ซอย 2 เชื่อมต่อซอย 4 (บ้านนายสันต์ บ้านนายหน่อง) | เพื่อให้ประชาชนในหมู่ที่ 6 ได้มีถนนสำหรับใช้ในการคมนาคมได้อย่าง สะดวกรวดเร็ว | ก่อสร้างถนนลูกรัง กว้าง 5 เมตร ยาว 1,500 เมตร หนาเฉลี่ย 0.15 เมตร | 524,700 (อบต.) | - | - | ประชาชนในหมู่ที่ 6 ได้มีถนนสำหรับใช้ในการคมนาคมได้อย่าง สะดวกรวดเร็ว | ส่วนโยธา |

| ที่ | แผนงาน/โครงการ | วัตถุประสงค์ของโครงการ | เป้าหมาย (ผลผลิตที่คาดว่าจะได้รับ) | งบประมาณและที่มา | | | ผลลัพธ์ที่คาดว่าจะได้รับ | หน่วยงานที่รับผิดชอบ |
|-----|--|--|---|-------------------|---------------|---------------|--|----------------------|
| | | | | 2556 (บาท) | 2557 (บาท) | 2558 (บาท) | | |
| 22 | โครงการก่อสร้างถนนน้ำล้น หมู่ที่ 6 ซอย 18 เชื่อมซอย 11 (บริเวณบ้านนายสืบ ชันธุ์ทรัพย์) | เพื่อให้ประชาชนในหมู่ที่ 6 ได้มีถนนสำหรับใช้ในการคมนาคมได้อย่าง สะดวกรวดเร็ว | ก่อสร้างถนนน้ำล้นตามแบบที่ อบต. กำหนดจำนวน 1 แห่ง | 500,000 (อบต.) | - | - | ประชาชนในหมู่ที่ 6 ได้มีถนนสำหรับใช้ในการคมนาคมได้อย่าง สะดวกรวดเร็ว | ส่วนโยธา |
| 23 | โครงการปรับปรุงถนนลูกรัง หมู่ที่ 6 ซอย 18 (บ้านตาแสง) | เพื่อให้ประชาชนในหมู่ที่ 6 ได้มีถนนสำหรับใช้ในการคมนาคมได้อย่าง สะดวกรวดเร็ว | ปรับปรุงถนนลูกรัง กว้าง 5 เมตร ยาว 1,000 เมตร หนาเฉลี่ย 0.15 เมตร | 274,400 (อบต.) | - | - | ประชาชนในหมู่ที่ 6 ได้มีถนนสำหรับใช้ในการคมนาคมได้อย่าง สะดวกรวดเร็ว | ส่วนโยธา |
| 24 | โครงการปรับปรุงถนนลูกรัง หมู่ที่ 7 ซอย 5 เชื่อมเขาเจดีย์ | เพื่อให้ประชาชนในหมู่ที่ 7 ได้มีถนนสำหรับใช้ในการคมนาคมได้อย่าง สะดวกรวดเร็ว | ปรับปรุงถนนลูกรัง กว้าง 3 เมตร ยาว 1,500 เมตร หนาเฉลี่ย 0.15 เมตร | 182,000 (อบต.) | - | - | ประชาชนในหมู่ที่ 7 ได้มีถนนสำหรับใช้ในการคมนาคมได้อย่าง สะดวกรวดเร็ว | ส่วนโยธา |
| 25 | โครงการปรับปรุงถนนลูกรัง หมู่ที่ 7 ซอยภายในหมู่บ้านหนองซอ | เพื่อให้ประชาชนในหมู่ที่ 7 ได้มีถนนสำหรับใช้ในการคมนาคมได้อย่าง สะดวกรวดเร็ว | ปรับปรุงถนนลูกรัง กว้าง 5 เมตร ยาว 3,500 เมตร หนาเฉลี่ย 0.15 เมตร | 960,500 (อบต.) | - | - | ประชาชนในหมู่ที่ 7 ได้มีถนนสำหรับใช้ในการคมนาคมได้อย่าง สะดวกรวดเร็ว | ส่วนโยธา |
| 26 | โครงการก่อสร้างถนนลูกรัง หมู่ที่ 7 ซอย 2 | เพื่อให้ประชาชนในหมู่ที่ 7 ได้มีถนนสำหรับใช้ในการคมนาคมได้อย่าง สะดวกรวดเร็ว | ก่อสร้างถนนลูกรัง กว้าง 3 เมตร ยาว 1,500 เมตร หนาเฉลี่ย 0.15 เมตร | 182,000 (อบต.) | - | - | ประชาชนในหมู่ที่ 7 ได้มีถนนสำหรับใช้ในการคมนาคมได้อย่าง สะดวกรวดเร็ว | ส่วนโยธา |

| ที่ | แผนงาน/โครงการ | วัตถุประสงค์ของโครงการ | เป้าหมาย (ผลผลิตที่คาดว่าจะได้รับ) | งบประมาณและที่มา | | | ผลลัพธ์ที่คาดว่าจะได้รับ | หน่วยงานที่รับผิดชอบ |
|-----|---|--|--|------------------|---------------|---------------|--|----------------------|
| | | | | 2556 (บาท) | 2557 (บาท) | 2558 (บาท) | | |
| 27 | โครงการปรับปรุงถนนลูกรัง หมู่ที่ 8 ซอยกลาง (บริเวณบ้านตาหนั้น) | เพื่อให้ประชาชนในหมู่ที่ 8 ได้มีถนนสำหรับใช้ในการคมนาคมได้อย่าง สะดวกรวดเร็ว | ปรับปรุงถนนลูกรัง กว้าง 5 เมตร ยาว 470 เมตร หนาเฉลี่ย 0.15 เมตร | 160,400 (อบต.) | - | - | ประชาชนในหมู่ที่ 8 ได้มีถนนสำหรับใช้ในการคมนาคมได้อย่าง สะดวกรวดเร็ว | ส่วนโยธา |
| 28 | โครงการปรับปรุงถนนลูกรัง หมู่ที่ 8 ซอย 2 (จากบ้านนายแก้วเชื่อม ถนนลาดยาง) | เพื่อให้ประชาชนในหมู่ที่ 8 ได้มีถนนสำหรับใช้ในการคมนาคมได้อย่าง สะดวกรวดเร็ว | ปรับปรุงถนนลูกรัง กว้าง 5 เมตร ยาว 1,700 เมตร หนาเฉลี่ย 0.15 เมตร | 398,700 (อบต.) | - | - | ประชาชนในหมู่ที่ 8 ได้มีถนนสำหรับใช้ในการคมนาคมได้อย่าง สะดวกรวดเร็ว | ส่วนโยธา |
| 29 | โครงการก่อสร้างถนนลาดยาง แอสฟัลท์ติกคอนกรีต หมู่ที่ 8 ซอย 4 | เพื่อให้ประชาชนในหมู่ที่ 8 ได้มีถนนสำหรับใช้ในการคมนาคมได้อย่าง สะดวกรวดเร็ว | ก่อสร้างถนนลาดยาง แอสฟัลท์ติกคอนกรีต กว้าง 4 เมตร ยาว 200 เมตร หนา 0.05 เมตร | 396,000 (อบต.) | - | - | ประชาชนในหมู่ที่ 8 ได้มีถนนสำหรับใช้ในการคมนาคมได้อย่าง สะดวกรวดเร็ว | ส่วนโยธา |
| 30 | โครงการปรับปรุงถนนลูกรัง หมู่ที่ 8 ซอยโครงการฯ (นางเพ็ญรุ่ง จิตรระวีง) | เพื่อให้ประชาชนในหมู่ที่ 8 ได้มีถนนสำหรับใช้ในการคมนาคมได้อย่าง สะดวกรวดเร็ว | ปรับปรุงถนนลูกรัง กว้าง 5 เมตร ยาว 470 เมตร หนาเฉลี่ย 0.15 เมตร | 110,200 (อบต.) | - | - | ประชาชนในหมู่ที่ 8 ได้มีถนนสำหรับใช้ในการคมนาคมได้อย่าง สะดวกรวดเร็ว | ส่วนโยธา |
| 31 | โครงการปรับปรุงถนนลูกรัง หมู่ที่ 9 ซอย 7 เชื่อมต่อซอย 9 | เพื่อให้ประชาชนในหมู่ที่ 9 ได้มีถนนสำหรับใช้ในการคมนาคมได้อย่าง สะดวกรวดเร็ว | ปรับปรุงถนนลูกรัง กว้าง 5 เมตร ยาว 1,500 เมตร หนาเฉลี่ย 0.15 เมตร | 420,700 (อบต.) | - | - | ประชาชนในหมู่ที่ 9 ได้มีถนนสำหรับใช้ในการคมนาคมได้อย่าง สะดวกรวดเร็ว | ส่วนโยธา |

| ที่ | แผนงาน/โครงการ | วัตถุประสงค์ของโครงการ | เป้าหมาย (ผลผลิตที่คาดว่าจะได้รับ) | งบประมาณและที่มา | | | ผลลัพธ์ที่คาดว่าจะได้รับ | หน่วยงานที่รับผิดชอบ |
|-----|--|---|--|-------------------|---------------|---------------|--|----------------------|
| | | | | 2556 (บาท) | 2557 (บาท) | 2558 (บาท) | | |
| 32 | โครงการวางท่อระบายน้ำ หมู่ที่ 9 | เพื่อแก้ไขปัญหาน้ำท่วมขัง และเพื่อให้ประชาชนได้รับความสะดวกปลอดภัยในการคมนาคม | วางท่อระบายน้ำ ดังนี้ - วางท่อระบายน้ำซอย 5 (บ้านลุงหล่อ) โดยวางท่อคสล. Ø 0.60 เมตร จำนวน 1 แห่ง - วางท่อระบายน้ำซอย 7 โดยวางท่อ คสล. Ø 0.30 เมตร จำนวน 1 แห่ง | 20,000 (อบต.) | - | - | สามารถแก้ไขปัญหาน้ำท่วมขัง และประชาชนได้รับความสะดวกปลอดภัยในการคมนาคม | ส่วนโยธา |
| 33 | โครงการปรับปรุงถนนลูกรัง หมู่ที่ 9 ซอย 5 (บ้านลุงหล่อ ทับศรี – สุดซอย) | เพื่อให้ประชาชนในหมู่ที่ 9 ได้มีถนนสำหรับการคมนาคมได้อย่างสะดวกรวดเร็ว | ปรับปรุงถนนลูกรัง กว้าง 5 เมตร ยาว 1,500 เมตร หินฉลีย์ 0.15 เมตร | 420,750 (อบต.) | - | - | ประชาชนในหมู่ที่ 9 ได้มีถนนสำหรับการคมนาคมได้อย่างสะดวกรวดเร็ว | ส่วนโยธา |
| 34 | โครงการปรับปรุงถนนลูกรัง หมู่ที่ 9 ซอย 8 | เพื่อให้ประชาชนในหมู่ที่ 9 ได้มีถนนสำหรับการคมนาคมได้อย่างสะดวกรวดเร็ว | ปรับปรุงถนนลูกรัง กว้าง 5 เมตร ยาว 850 เมตร หินฉลีย์ 0.15 เมตร | 331,900 (อบต.) | - | - | ประชาชนในหมู่ที่ 9 ได้มีถนนสำหรับการคมนาคมได้อย่างสะดวกรวดเร็ว | ส่วนโยธา |
| 35 | โครงการก่อสร้างถนนลูกรัง หมู่ที่ 10 ซอย 7 (ถนนเข้าป่าสนสองใบ) | เพื่อให้ประชาชนในหมู่ที่ 10 ได้มีถนนสำหรับการคมนาคมได้อย่างสะดวกรวดเร็ว | ก่อสร้างถนนลูกรัง กว้าง 4 เมตร ยาว 1,300 เมตร หินฉลีย์ 0.15 เมตร | 210,600 (อบต.) | - | - | ประชาชนในหมู่ที่ 10 ได้มีถนนสำหรับการคมนาคมได้อย่างสะดวกรวดเร็ว | ส่วนโยธา |

| ที่ | แผนงาน/โครงการ | วัตถุประสงค์ของโครงการ | เป้าหมาย (ผลผลิตที่คาดว่าจะได้รับ) | งบประมาณและที่มา | | | ผลลัพธ์ที่คาดว่าจะได้รับ | หน่วยงานที่รับผิดชอบ |
|-----|--|---|--|------------------|---------------|---------------|---|----------------------|
| | | | | 2556 (บาท) | 2557 (บาท) | 2558 (บาท) | | |
| 36 | โครงการปรับปรุงถนนลูกรังหมู่ที่ 10 ซอย 5 | เพื่อให้ประชาชนในหมู่ที่ 10 ได้มีถนนสำหรับใช้ในการคมนาคมได้อย่าง สะดวกรวดเร็ว | ปรับปรุงถนนลูกรัง กว้าง 5 เมตร ยาว 800 เมตร หนาเฉลี่ย 0.15 เมตร | 507,400 (อบต.) | - | - | ประชาชนในหมู่ที่ 10 ได้มีถนนสำหรับใช้ในการคมนาคมได้อย่าง สะดวก รวดเร็ว | ส่วนโยธา |
| 37 | โครงการปรับปรุงถนนลูกรัง หมู่ที่ 10 ซอย 4 | เพื่อให้ประชาชนในหมู่ที่ 10 ได้มีถนนสำหรับใช้ในการคมนาคมได้อย่าง สะดวกรวดเร็ว | ปรับปรุงถนนลูกรัง กว้าง 5 เมตร ยาว 700 เมตร หนาเฉลี่ย 0.15 เมตร | 231,600 (อบต.) | - | - | ประชาชนในหมู่ที่ 10 ได้มีถนนสำหรับใช้ในการคมนาคมได้อย่าง สะดวก รวดเร็ว | ส่วนโยธา |
| 38 | โครงการวางท่อระบายน้ำ หมู่ที่ 11 | เพื่อแก้ไขปัญหา น้ำท่วมขัง และเพื่อให้ประชาชน ได้รับความ สะดวก ปลอดภัยในการคมนาคม | วางท่อระบายน้ำบริเวณ สี่แยก ซอย 7 โดยวางท่อ คสล. Ø 0.60 เมตร | 152,000 (อบต.) | - | - | สามารถแก้ไข ปัญหา น้ำท่วมขัง และประชาชน ได้รับความ สะดวก ปลอดภัยในการคมนาคม | ส่วนโยธา |
| 39 | โครงการก่อสร้างถนนคอนกรีต- เสริมเหล็ก หมู่ที่ 11 ซอย 2 | เพื่อให้ประชาชนในหมู่ที่ 11 ได้มีถนนสำหรับใช้ในการคมนาคมได้อย่าง สะดวกรวดเร็ว | ก่อสร้างถนนคอนกรีต- เสริมเหล็ก กว้าง 5 เมตร ยาว 400 เมตร หนา 0.15 เมตร | 960,000 (อบต.) | - | - | ประชาชนในหมู่ที่ 11 ได้มีถนนสำหรับใช้ในการคมนาคมได้อย่าง สะดวก รวดเร็ว | ส่วนโยธา |
| 40 | โครงการปรับปรุงถนนลูกรัง หมู่ที่ 11 ซอย 1 | เพื่อให้ประชาชนในหมู่ที่ 11 ได้มีถนนสำหรับใช้ในการคมนาคมได้อย่าง สะดวกรวดเร็ว | ปรับปรุงถนนลูกรัง กว้าง 5 เมตร ยาว 1,000 เมตร หนาเฉลี่ย 0.15 เมตร | 247,500 (อบต.) | - | - | ประชาชนในหมู่ที่ 11 ได้มีถนนสำหรับใช้ในการคมนาคมได้อย่าง สะดวก รวดเร็ว | ส่วนโยธา |

| ที่ | แผนงาน/โครงการ | วัตถุประสงค์ของโครงการ | เป้าหมาย (ผลผลิตที่คาดว่าจะได้รับ) | งบประมาณและที่มา | | | ผลลัพธ์ที่คาดว่าจะได้รับ | หน่วยงานที่รับผิดชอบ |
|-----|---|---|--|------------------|---------------|---------------|--|----------------------|
| | | | | 2556 (บาท) | 2557 (บาท) | 2558 (บาท) | | |
| 41 | โครงการก่อสร้างถนนลูกรัง หมู่ที่ 12 บ้านเนินหนองโรง | เพื่อให้ประชาชนในหมู่ที่ 12 ได้มีถนนสำหรับใช้ในการคมนาคมได้อย่าง สะดวกรวดเร็ว | ก่อสร้างถนนลูกรัง กว้าง 5 เมตร ยาว 400 เมตร หนาเฉลี่ย 0.15 เมตร | 116,600 (อบต.) | - | - | ประชาชนในหมู่ที่ 12 ได้มีถนนสำหรับใช้ในการคมนาคมได้อย่าง สะดวก รวดเร็ว | ส่วนโยธา |
| 42 | โครงการก่อสร้างถนนลูกรัง หมู่ที่ 12 ซอยวังกระทะ (บ่อน้ำ) | เพื่อให้ประชาชนในหมู่ที่ 13 ได้มีถนนสำหรับใช้ในการคมนาคมได้อย่าง สะดวกรวดเร็ว | ก่อสร้างถนนลูกรัง กว้าง 4 เมตร ยาว 300 เมตร หนาเฉลี่ย 0.15 เมตร | 88,000 (อบต.) | - | - | ประชาชนในหมู่ที่ 12 ได้มีถนนสำหรับใช้ในการคมนาคมได้อย่าง สะดวก รวดเร็ว | ส่วนโยธา |
| 43 | โครงการก่อสร้างถนนลาดยาง แอสฟัลท์ติกคอนกรีต หมู่ที่ 13 ซอยเศรษฐีน้ำใจ (ต่อจากของเดิม) | เพื่อให้ประชาชนในหมู่ที่ 13 ได้มีถนนสำหรับใช้ในการคมนาคมได้อย่าง สะดวกรวดเร็ว | ก่อสร้างถนนลาดยาง แอสฟัลท์ติกคอนกรีต กว้าง 6 เมตร ยาว 200 เมตร หนา 0.05 เมตร | 524,000 (อบต.) | - | - | ประชาชนในหมู่ที่ 13 ได้มีถนนสำหรับใช้ในการคมนาคมได้อย่าง สะดวก รวดเร็ว | ส่วนโยธา |
| 44 | โครงการปรับปรุงถนนลูกรัง หมู่ที่ 13 ซอยไร่ตาผา | เพื่อให้ประชาชนในหมู่ที่ 13 ได้มีถนนสำหรับใช้ในการคมนาคมได้อย่าง สะดวกรวดเร็ว | ปรับปรุงถนนลูกรัง กว้าง 5 เมตร ยาว 380 เมตร หนาเฉลี่ย 0.15 เมตร | 112,000 (อบต.) | - | - | ประชาชนในหมู่ที่ 13 ได้มีถนนสำหรับใช้ในการคมนาคมได้อย่าง สะดวก รวดเร็ว | ส่วนโยธา |
| 45 | โครงการปรับปรุงถนนลูกรัง หมู่ที่ 13 ซอยไร่บำรุง | เพื่อให้ประชาชนในหมู่ที่ 13 ได้มีถนนสำหรับใช้ในการคมนาคมได้อย่าง สะดวกรวดเร็ว | ปรับปรุงถนนลูกรัง กว้าง 4 เมตร ยาว 1,800 เมตร หนาเฉลี่ย 0.15 เมตร | 291,600 (อบต.) | - | - | ประชาชนในหมู่ที่ 13 ได้มีถนนสำหรับใช้ในการคมนาคมได้อย่าง สะดวก รวดเร็ว | ส่วนโยธา |

| ที่ | แผนงาน/โครงการ | วัตถุประสงค์ของโครงการ | เป้าหมาย (ผลผลิตที่คาดว่าจะได้รับ) | งบประมาณและที่มา | | | ผลลัพธ์ที่คาดว่าจะได้รับ | หน่วยงานที่รับผิดชอบ |
|-----|--|---|---|-------------------|---------------|---------------|--|----------------------|
| | | | | 2556 (บาท) | 2557 (บาท) | 2558 (บาท) | | |
| 46 | โครงการปรับปรุงถนนลูกรัง หมู่ที่ 13 ซอยเข้าท่าดี | เพื่อให้ประชาชนในหมู่ที่ 13 ได้มีถนนสำหรับใช้ในการคมนาคมได้อย่าง สะดวกรวดเร็ว | ปรับปรุงถนนลูกรัง กว้าง 5 เมตร ยาว 100 เมตร หนาเฉลี่ย 0.15 เมตร | 247,500 (อบต.) | - | - | ประชาชนในหมู่ที่ 13 ได้มีถนนสำหรับใช้ในการคมนาคมได้อย่าง สะดวก รวดเร็ว | ส่วนโยธา |
| 47 | โครงการก่อสร้างถนนน้ำล้น หมู่ที่ 14 บ้านนายัก | เพื่อให้ประชาชนในหมู่ที่ 14 ได้มีถนนสำหรับใช้ในการคมนาคมได้อย่าง สะดวกรวดเร็ว | ก่อสร้างถนนน้ำล้น ตามแบบที่ อบต.กำหนด จำนวน 1 แห่ง | 250,000 (อบต.) | - | - | ประชาชนในหมู่ที่ 14 ได้มีถนนสำหรับใช้ในการคมนาคมได้อย่าง สะดวก รวดเร็ว | ส่วนโยธา |
| 48 | โครงการปรับปรุงถนนลูกรัง หมู่ที่ 14 ซอยบ้านนายบาง | เพื่อให้ประชาชนในหมู่ที่ 14 ได้มีถนนสำหรับใช้ในการคมนาคมได้อย่าง สะดวกรวดเร็ว | ปรับปรุงถนนลูกรัง กว้าง 5 เมตร ยาว 200 เมตร หนาเฉลี่ย 0.15 เมตร | 35,000 (อบต.) | - | - | ประชาชนในหมู่ที่ 14 ได้มีถนนสำหรับใช้ในการคมนาคมได้อย่าง สะดวก รวดเร็ว | ส่วนโยธา |
| 49 | โครงการปรับปรุงถนนลูกรัง หมู่ที่ 14 ซอย 5 | เพื่อให้ประชาชนในหมู่ที่ 14 ได้มีถนนสำหรับใช้ในการคมนาคมได้อย่าง สะดวกรวดเร็ว | ปรับปรุงถนนลูกรัง กว้าง 5 เมตร ยาว 400 เมตร หนาเฉลี่ย 0.15 เมตร | 81,000 (อบต.) | - | - | ประชาชนในหมู่ที่ 14 ได้มีถนนสำหรับใช้ในการคมนาคมได้อย่าง สะดวก รวดเร็ว | ส่วนโยธา |
| 50 | โครงการปรับปรุงถนนลูกรัง หมู่ที่ 14 แยกตะเภาชะน้อย | เพื่อให้ประชาชนในหมู่ที่ 14 ได้มีถนนสำหรับใช้ในการคมนาคมได้อย่าง สะดวกรวดเร็ว | ปรับปรุงถนนลูกรัง กว้าง 5 เมตร ยาว 500 เมตร หนาเฉลี่ย 0.15 เมตร | 147,200 (อบต.) | - | - | ประชาชนในหมู่ที่ 14 ได้มีถนนสำหรับใช้ในการคมนาคมได้อย่าง สะดวก รวดเร็ว | ส่วนโยธา |

| ที่ | แผนงาน/โครงการ | วัตถุประสงค์ของโครงการ | เป้าหมาย (ผลผลิตที่คาดว่าจะได้รับ) | งบประมาณและที่มา | | | ผลลัพธ์ที่คาดว่าจะได้รับ | หน่วยงานที่รับผิดชอบ |
|-----|---|--|---|-------------------|---------------------|-------------------|---|----------------------|
| | | | | 2556 (บาท) | 2557 (บาท) | 2558 (บาท) | | |
| 51 | โครงการปรับปรุงซ่อมแซมถนนลูกรัง หมู่ที่ 1 -14 | เพื่อให้ประชาชนในหมู่ที่ 1 – 14 และประชาชนทั่วไปที่ใช้เส้นทางได้มีถนนสำหรับการคมนาคมได้อย่างสะดวก รวดเร็ว ปลอดภัย และเพื่อแก้ไขปัญหาน้ำท่วมขัง | ปรับปรุงซ่อมแซมถนนลูกรัง ตามแบบที่ อบต. กำหนด | 300,000 (อบต.) | 300,000 (อบต.) | 300,000 (อบต.) | ประชาชนในหมู่ที่ 1 -14 และประชาชนทั่วไปได้มีถนนสำหรับการคมนาคมได้อย่างสะดวก รวดเร็ว ปลอดภัย ช่วยลดปัญหาน้ำท่วมขัง | ส่วนโยธา |
| 52 | โครงการซ่อมแซมถนนลาดยาง แอสฟัลต์ติกคอนกรีต หมู่ที่ 1 -14 | เพื่อให้ประชาชนในหมู่ที่ 1 – 14 และประชาชนทั่วไปที่ใช้เส้นทางได้มีถนนสำหรับการคมนาคมได้อย่างสะดวก รวดเร็ว ปลอดภัย และเพื่อแก้ไขปัญหาน้ำท่วมขัง | ปรับปรุงซ่อมแซมถนนลาดยาง แอสฟัลต์ติกคอนกรีต ตามแบบที่ อบต.กำหนด | - | 500,000 (อบต.) | 500,000 (อบต.) | ประชาชนในหมู่ที่ 1 -14 และประชาชนทั่วไปได้มีถนนสำหรับการคมนาคมได้อย่างสะดวก รวดเร็ว ปลอดภัย ช่วยลดปัญหาน้ำท่วมขัง | ส่วนโยธา |
| 53 | โครงการก่อสร้างถนนลาดยาง แอสฟัลต์ติกคอนกรีต หมู่ที่ 1 ซอย 2 (ซอยบ้านลุงวาลย์) | เพื่อให้ประชาชนในหมู่ที่ 1 ได้มีถนนสำหรับการคมนาคมได้อย่างสะดวก รวดเร็ว | ก่อสร้างถนนลาดยางแอสฟัลต์ติกคอนกรีต กว้าง 5 เมตร ยาว 740 เมตร หนา 0.05 เมตร | - | 1,955,700 (อบต.) | - | ประชาชนในหมู่ที่ 1 ได้มีถนนสำหรับการคมนาคมได้อย่างสะดวก รวดเร็ว | ส่วนโยธา |

| ที่ | แผนงาน/โครงการ | วัตถุประสงค์ของโครงการ | เป้าหมาย (ผลผลิตที่คาดว่าจะได้รับ) | งบประมาณและที่มา | | | ผลลัพธ์ที่คาดว่าจะได้รับ | หน่วยงานที่รับผิดชอบ |
|-----|---|--|---|------------------|---------------------|---------------|---|----------------------|
| | | | | 2556 (บาท) | 2557 (บาท) | 2558 (บาท) | | |
| 54 | โครงการวางท่อระบายน้ำ หมู่ที่ 1 | เพื่อแก้ไขปัญหาน้ำท่วมขัง และเพื่อให้ประชาชนได้รับความสะดวกปลอดภัยในการคมนาคม | วางท่อระบายน้ำ หมู่ที่ 1 ดังนี้ - วางท่อระบายน้ำซอยบ้านนายเสื่อ โดยวางท่อ คสล. Ø 0.60 เมตร 2 แห่ง จำนวน 10 ท่อน - วางท่อระบายน้ำซอยเกษตร 1 โดยวางท่อ คสล. Ø 1.00 เมตร จำนวน 2 แถว ๆ ละ 7 ท่อน | - | 72,400 (อบต.) | - | สามารถแก้ไขปัญหาน้ำท่วมขัง และประชาชนได้รับความสะดวกปลอดภัยในการคมนาคม | ส่วนโยธา |
| 55 | โครงการก่อสร้างถนนลาดยางแอสฟัลท์ติกคอนกรีต หมู่ที่ 2 เชื่อมต่อดำบลไร่ใหม่พัฒนา (ถนนชายเขา หมู่ที่ 2 – ตำบลไร่ใหม่พัฒนา) | เพื่อให้ประชาชนในหมู่ที่ 2 และประชาชนในตำบลเขากระปุกได้มีถนนสำหรับใช้ในการคมนาคมได้อย่างสะดวกรวดเร็ว | ก่อสร้างถนนลาดยางแอสฟัลท์ติกคอนกรีต กว้าง 6 เมตร ยาว 2,430 เมตร หนา 0.05 เมตร | - | 7,217,100 (อบต.) | - | ประชาชนในหมู่ที่ 2 และประชาชนในตำบลเขากระปุก ได้มีถนนสำหรับใช้ในการคมนาคมได้อย่างสะดวกรวดเร็ว | ส่วนโยธา |
| 56 | โครงการก่อสร้างบล็อกคอนเวร์ส หมู่ที่ 2 (บริเวณบ้านพี่แต้ว) | เพื่อแก้ไขปัญหาน้ำท่วมขัง และเพื่อให้ประชาชนได้รับความสะดวกปลอดภัยในการคมนาคม | ก่อสร้างบล็อกคอนเวร์สตามแบบที่ อบต.กำหนด จำนวน 1 แห่ง | - | 639,000 (อบต.) | - | สามารถแก้ไขปัญหาน้ำท่วมขัง และประชาชนได้รับความสะดวกปลอดภัยในการคมนาคม | ส่วนโยธา |

| ที่ | แผนงาน/โครงการ | วัตถุประสงค์ของโครงการ | เป้าหมาย (ผลผลิตที่คาดว่าจะได้รับ) | งบประมาณและที่มา | | | ผลลัพธ์ที่คาดว่าจะได้รับ | หน่วยงานที่รับผิดชอบ |
|-----|--|---|---|------------------|-------------------|---------------|---|----------------------|
| | | | | 2556 (บาท) | 2557 (บาท) | 2558 (บาท) | | |
| 57 | โครงการก่อสร้างบล็อกคอนเวร์ส หมู่ที่ 2 (บริเวณสระน้ำหนองตาฉาว) | เพื่อแก้ไขปัญหาน้ำท่วมขัง และเพื่อให้ประชาชนได้รับความสะดวกปลอดภัยในการคมนาคม | ก่อสร้างบล็อกคอนเวร์สตามแบบที่ อบต.กำหนด จำนวน 1 แห่ง | - | 693,000 (อบต.) | - | สามารถแก้ไขปัญหา น้ำท่วมขัง และประชาชนได้รับความสะดวกปลอดภัยในการคมนาคม | ส่วนโยธา |
| 58 | โครงการปรับปรุงถนนลูกรัง หมู่ที่ 2 ซอย 3 | เพื่อให้ประชาชนในหมู่ที่ 2 ได้มีถนนสำหรับใช้ในการคมนาคมได้อย่าง สะดวกรวดเร็ว | ปรับปรุงถนนลูกรัง กว้าง 4 เมตร ยาว 1,000 เมตร หนาเฉลี่ย 0.15 เมตร | - | 162,000 (อบต.) | - | ประชาชนในหมู่ที่ 2 ได้มีถนนสำหรับใช้ในการคมนาคมได้อย่าง สะดวกรวดเร็ว | ส่วนโยธา |
| 59 | โครงการก่อสร้างถนนลูกรัง หมู่ที่ 3 ซอยपालาน (บริเวณบ้านลุงไต้) | เพื่อให้ประชาชนในหมู่ที่ 3 ได้มีถนนสำหรับใช้ในการคมนาคมได้อย่าง สะดวกรวดเร็ว | ก่อสร้างถนนลูกรัง กว้าง 4 เมตร ยาว 500 เมตร หนาเฉลี่ย 0.15 เมตร | - | 161,400 (อบต.) | - | ประชาชนในหมู่ที่ 3 ได้มีถนนสำหรับใช้ในการคมนาคมได้อย่าง สะดวกรวดเร็ว | ส่วนโยธา |
| 60 | โครงการปรับปรุงถนนลูกรัง หมู่ที่ 3 ซอย 13 (หนองจับนา) | เพื่อให้ประชาชนในหมู่ที่ 3 ได้มีถนนสำหรับใช้ในการคมนาคมได้อย่าง สะดวกรวดเร็ว | ปรับปรุงถนนลูกรัง กว้าง 5 เมตร ยาว 2000 เมตร หนาเฉลี่ย 0.15 เมตร | - | 469,100 (อบต.) | - | ประชาชนในหมู่ที่ 3 ได้มีถนนสำหรับใช้ในการคมนาคมได้อย่าง สะดวกรวดเร็ว | ส่วนโยธา |
| 61 | โครงการก่อสร้างบล็อกคอนเวร์ส หมู่ที่ 3 ซอย 6 (ลำห้วยลุงพัน) | เพื่อแก้ไขปัญหาน้ำท่วมขัง และเพื่อให้ประชาชนได้รับความสะดวกปลอดภัยในการคมนาคม | ก่อสร้างบล็อกคอนเวร์สตามแบบที่ อบต.กำหนด จำนวน 1 แห่ง | - | 495,000 (อบต.) | - | สามารถแก้ไขปัญหา น้ำท่วมขัง และประชาชนได้รับความสะดวกปลอดภัยในการคมนาคม | ส่วนโยธา |

| ที่ | แผนงาน/โครงการ | วัตถุประสงค์ของโครงการ | เป้าหมาย (ผลผลิตที่คาดว่าจะได้รับ) | งบประมาณและที่มา | | | ผลลัพธ์ที่คาดว่าจะได้รับ | หน่วยงานที่รับผิดชอบ |
|-----|---|--|--|------------------|----------------------|---------------|--|----------------------|
| | | | | 2556 (บาท) | 2557 (บาท) | 2558 (บาท) | | |
| 62 | โครงการปรับปรุงถนนลูกรัง หมู่ที่ 3 ซอย 10 (ซอยข้างโรงเรียนบ้านเขากระปุก) | เพื่อให้ประชาชนในหมู่ที่ 3 ได้มีถนนสำหรับใช้ในการคมนาคมได้อย่าง สะดวกรวดเร็ว | ปรับปรุงถนนลูกรัง กว้าง 5 เมตร ยาว 950 เมตร หนาเฉลี่ย 0.15 เมตร | - | 192,400 (อบต.) | - | ประชาชนในหมู่ที่ 3 ได้มีถนนสำหรับใช้ในการคมนาคมได้อย่าง สะดวกรวดเร็ว | ส่วนโยธา |
| 63 | โครงการก่อสร้างถนนลาดยาง แอสฟัลท์ติกคอนกรีต หมู่ที่ 3 เชื่อมต่อหมู่ 7 | เพื่อให้ประชาชนในหมู่ที่ 3 และ 7 ได้มีถนนสำหรับใช้ในการคมนาคมได้อย่าง สะดวกรวดเร็ว | ก่อสร้างถนนลาดยาง แอสฟัลท์ติกคอนกรีต กว้าง 6 เมตร ยาว 5,000 เมตร หนา 0.05 เมตร | - | 14,850,000 (อบต.) | - | ประชาชนในหมู่ที่ 3 และ 7 ได้มีถนนสำหรับใช้ในการคมนาคมได้อย่าง สะดวกรวดเร็ว | ส่วนโยธา |
| 64 | โครงการปรับปรุงถนนลูกรัง หมู่ที่ 3 เชื่อมต่อหมู่ 7 (ซอย 13 เชื่อมต่อ หมู่ที่ 7) | เพื่อให้ประชาชนในหมู่ที่ 3 และ 7 ได้มีถนนสำหรับใช้ในการคมนาคมได้อย่าง สะดวกรวดเร็ว | ปรับปรุงถนนลูกรัง กว้าง 5 เมตร ยาว 2,850 เมตร หนาเฉลี่ย 0.15 เมตร | - | 916,700 (อบต.) | - | ประชาชนในหมู่ที่ 3 และ 7 ได้มีถนนสำหรับใช้ในการคมนาคมได้อย่าง สะดวกรวดเร็ว | ส่วนโยธา |
| 65 | โครงการก่อสร้างถนนลาดยาง แอสฟัลท์ติกคอนกรีต หมู่ที่ 3 ซอยบ้านนายเฉลา | เพื่อให้ประชาชนในหมู่ที่ 3 ได้มีถนนสำหรับใช้ในการคมนาคมได้อย่าง สะดวกรวดเร็ว | ก่อสร้างถนนลาดยาง แอสฟัลท์ติกคอนกรีต กว้าง 4 เมตร ยาว 230 เมตร หนา 0.05 เมตร | - | 450,800 (อบต.) | - | ประชาชนในหมู่ที่ 3 ได้มี ถนนสำหรับใช้ในการคมนาคมได้อย่าง สะดวกรวดเร็ว | ส่วนโยธา |
| 66 | โครงการปรับปรุงถนนลูกรัง หมู่ที่ 3 ซอย 5 (บริเวณบ้านลุงบัว - ยายแจ้ว) | เพื่อให้ประชาชนในหมู่ที่ 3 ได้มีถนนสำหรับใช้ในการคมนาคมได้อย่าง สะดวกรวดเร็ว | ปรับปรุงถนนลูกรัง กว้าง 5 เมตร ยาว 1,200 เมตร หนาเฉลี่ย 0.15 เมตร | - | 385,900 (อบต.) | - | ประชาชนในหมู่ที่ 3 ได้มีถนนสำหรับใช้ในการคมนาคมได้อย่าง สะดวกรวดเร็ว | ส่วนโยธา |

| ที่ | แผนงาน/โครงการ | วัตถุประสงค์ของโครงการ | เป้าหมาย (ผลผลิตที่คาดว่าจะได้รับ) | งบประมาณและที่มา | | | ผลลัพธ์ที่คาดว่าจะได้รับ | หน่วยงานที่รับผิดชอบ |
|-----|---|---|--|------------------|------------------|---------------|--|----------------------|
| | | | | 2556 (บาท) | 2557 (บาท) | 2558 (บาท) | | |
| 67 | โครงการซ่อมแซมถนนน้ำล้น หมู่ที่ 4 (บริเวณบ้านนายอรุณ) | เพื่อแก้ไขปัญหาน้ำท่วมขัง และเพื่อให้ประชาชนได้รับความสะดวกปลอดภัยในการคมนาคม | ซ่อมแซมถนนน้ำล้น กว้าง 5 เมตร ยาว 30 เมตร ลึกเฉลี่ย 6 เมตร | - | 1,172,400 (อบต.) | - | สามารถแก้ไขปัญหาน้ำท่วมขัง และประชาชนได้รับความสะดวกปลอดภัยในการคมนาคม | ส่วนโยธา |
| 68 | โครงการก่อสร้างถนนลาดยาง แอสฟัลท์ติกคอนกรีต หมู่ที่ 4 เชื่อมต่อตำบลห้วยทรายเหนือ (ซอย 3 เชื่อมต่อตำบลห้วยทรายเหนือ) (โครงการประสานแผนฯ) | เพื่อให้ประชาชนในหมู่ที่ 4 และประชาชนในตำบลเขากระปุกได้มีถนนสำหรับใช้ในการคมนาคมได้อย่างสะดวก รวดเร็ว | ก่อสร้างถนนลาดยาง แอสฟัลท์ติกคอนกรีต กว้าง 6 เมตร ยาว 750 เมตร หนา 0.05 เมตร | - | 2,250,000 (อบต.) | - | ประชาชนในหมู่ที่ 4 และประชาชนในตำบลเขากระปุก ได้มีถนนสำหรับใช้ในการคมนาคมได้อย่างสะดวก รวดเร็ว | ส่วนโยธา |
| 69 | โครงการก่อสร้างถนนลาดยาง แอสฟัลท์ติกคอนกรีต หมู่ที่ 4 ซอย 4 | เพื่อให้ประชาชนในหมู่ที่ 4 ได้มีถนนสำหรับใช้ในการคมนาคมได้อย่าง สะดวก รวดเร็ว | ก่อสร้างถนนลาดยาง แอสฟัลท์ติกคอนกรีต กว้าง 6 เมตร ยาว 400 เมตร หนา 0.05 เมตร | - | 1,188,000 (อบต.) | - | ประชาชนในหมู่ที่ 4 ได้มีถนนสำหรับใช้ในการคมนาคมได้อย่าง สะดวก รวดเร็ว | ส่วนโยธา |
| 70 | โครงการก่อสร้างถนนลาดยาง แอสฟัลท์ติกคอนกรีต หมู่ที่ 4 ซอย 2 (บ้านนายบุตร สังสี) | เพื่อให้ประชาชนในหมู่ที่ 4 ได้มีถนนสำหรับใช้ในการคมนาคมได้อย่าง สะดวก รวดเร็ว | ก่อสร้างถนนลาดยาง แอสฟัลท์ติกคอนกรีต กว้าง 6 เมตร ยาว 1,000 เมตร หนา 0.05 เมตร | - | 2,970,000 (อบต.) | - | ประชาชนในหมู่ที่ 4 ได้มีถนนสำหรับใช้ในการคมนาคมได้อย่าง สะดวก รวดเร็ว | ส่วนโยธา |
| 71 | โครงการก่อสร้างถนนลาดยาง แอสฟัลท์ติกคอนกรีต หมู่ที่ 4 ซอย 6 (บ้านนายนัด หอมหวาน) | เพื่อให้ประชาชนในหมู่ที่ 4 ได้มีถนนสำหรับใช้ในการคมนาคมได้อย่าง สะดวก รวดเร็ว | ก่อสร้างถนนลาดยาง แอสฟัลท์ติกคอนกรีต กว้าง 6 เมตร ยาว 200 เมตร หนา 0.05 เมตร | - | 594,000 (อบต.) | - | ประชาชนในหมู่ที่ 4 ได้มีถนนสำหรับใช้ในการคมนาคมได้อย่าง สะดวก รวดเร็ว | ส่วนโยธา |

| ที่ | แผนงาน/โครงการ | วัตถุประสงค์ของโครงการ | เป้าหมาย (ผลผลิตที่คาดว่าจะได้รับ) | งบประมาณและที่มา | | | ผลลัพธ์ที่คาดว่าจะได้รับ | หน่วยงานที่รับผิดชอบ |
|-----|---|--|--|------------------|---------------------|---------------|--|----------------------|
| | | | | 2556 (บาท) | 2557 (บาท) | 2558 (บาท) | | |
| 72 | โครงการก่อสร้างถนนลูกรัง หมู่ที่ 4 ซอยบ้านนายจอง-ทุ่งนาใหญ่ | เพื่อให้ประชาชนในหมู่ที่ 4 ได้มีถนนสำหรับใช้ในการคมนาคมได้อย่าง สะดวกรวดเร็ว | ก่อสร้างถนนลูกรัง กว้าง 5 เมตร ยาว 1,500 เมตร หนาเฉลี่ย 0.15 เมตร | - | 585,000 (อบต.) | - | ประชาชนในหมู่ที่ 4 ได้มีถนนสำหรับใช้ในการคมนาคมได้อย่าง สะดวกรวดเร็ว | ส่วนโยธา |
| 73 | โครงการปรับปรุงถนนลูกรัง หมู่ที่ 4 ซอยบ้านลุงปิ่น - นายโพโรจน์ | เพื่อให้ประชาชนในหมู่ที่ 4 ได้มีถนนสำหรับใช้ในการคมนาคมได้อย่าง สะดวกรวดเร็ว | ปรับปรุงถนนลูกรัง กว้าง 3 เมตร ยาว 220 เมตร หนาเฉลี่ย 0.15 เมตร | - | 39,400 (อบต.) | - | ประชาชนในหมู่ที่ 4 ได้มีถนนสำหรับใช้ในการคมนาคมได้อย่าง สะดวกรวดเร็ว | ส่วนโยธา |
| 74 | โครงการปรับปรุงถนนลูกรัง หมู่ที่ 4 สายบ้านผู้ใหญ่ดี | เพื่อให้ประชาชนในหมู่ที่ 4 ได้มีถนนสำหรับใช้ในการคมนาคมได้อย่าง สะดวกรวดเร็ว | ปรับปรุงถนนลูกรัง กว้าง 5 เมตร ยาว 400 เมตร หนาเฉลี่ย 0.15 เมตร | - | 118,000 (อบต.) | - | ประชาชนในหมู่ที่ 4 ได้มีถนนสำหรับใช้ในการคมนาคมได้อย่าง สะดวกรวดเร็ว | ส่วนโยธา |
| 75 | โครงการก่อสร้างถนนลาดยาง แอสฟัลท์ติกคอนกรีต หมู่ที่ 4 ซอย 9 (สายบ้านลุงไล่) | เพื่อให้ประชาชนในหมู่ที่ 4 ได้มีถนนสำหรับใช้ในการคมนาคมได้อย่าง สะดวกรวดเร็ว | ก่อสร้างถนนลาดยาง แอสฟัลท์ติกคอนกรีต กว้าง 6 เมตร ยาว 900 เมตร หนา 0.05 เมตร | - | 2,899,600 (อบต.) | - | ประชาชนในหมู่ที่ 4 ได้มีถนนสำหรับใช้ในการคมนาคมได้อย่าง สะดวกรวดเร็ว | ส่วนโยธา |
| 76 | โครงการปรับปรุงถนนลูกรัง หมู่ที่ 4 ซอย 12 (ซอยบ้านตาต้อย) | เพื่อให้ประชาชนในหมู่ที่ 4 ได้มีถนนสำหรับใช้ในการคมนาคมได้อย่าง สะดวกรวดเร็ว | ปรับปรุงถนนลูกรัง กว้าง 5 เมตร ยาว 500 เมตร หนาเฉลี่ย 0.15 เมตร | - | 147,000 (อบต.) | - | ประชาชนในหมู่ที่ 4 ได้มีถนนสำหรับใช้ในการคมนาคมได้อย่าง สะดวกรวดเร็ว | ส่วนโยธา |

| ที่ | แผนงาน/โครงการ | วัตถุประสงค์ของโครงการ | เป้าหมาย (ผลผลิตที่คาดว่าจะได้รับ) | งบประมาณและที่มา | | | ผลลัพธ์ที่คาดว่าจะได้รับ | หน่วยงานที่รับผิดชอบ |
|-----|---|---|---|------------------|----------------------|---------------|---|----------------------|
| | | | | 2556 (บาท) | 2557 (บาท) | 2558 (บาท) | | |
| 77 | โครงการก่อสร้างถนนลาดยางแอสฟัลท์ติกคอนกรีต หมู่ที่ 5 ซอย 4 | เพื่อให้ประชาชนในหมู่ที่ 5 ได้มีถนนสำหรับใช้ในการคมนาคมได้อย่างสะดวกรวดเร็ว | ก่อสร้างถนนลาดยางแอสฟัลท์ติกคอนกรีต กว้าง 3 เมตร ยาว 2,000 เมตร หนา 0.05 เมตร | - | 2,970,000 (อบต.) | - | ประชาชนในหมู่ที่ 5 ได้มีถนนสำหรับใช้ในการคมนาคมได้อย่างสะดวกรวดเร็ว | ส่วนโยธา |
| 78 | โครงการก่อสร้างถนนลาดยางแอสฟัลท์ติกคอนกรีต หมู่ที่ 5 เชื่อมต่อตำบลกัลป์หลวง | เพื่อให้ประชาชนในหมู่ที่ 5 ได้มีถนนสำหรับใช้ในการคมนาคมได้อย่างสะดวกรวดเร็ว | ก่อสร้างถนนลาดยางแอสฟัลท์ติกคอนกรีต กว้าง 6 เมตร ยาว 5,000 เมตร หนา 0.05 เมตร | - | 14,850,000 (อบต.) | - | ประชาชนในหมู่ที่ 5 ได้มีถนนสำหรับใช้ในการคมนาคมได้อย่างสะดวกรวดเร็ว | ส่วนโยธา |
| 79 | โครงการก่อสร้างถนนลาดยางแอสฟัลท์ติกคอนกรีต หมู่ที่ 5 ซอย 6 | เพื่อให้ประชาชนในหมู่ที่ 5 ได้มีถนนสำหรับใช้ในการคมนาคมได้อย่างสะดวกรวดเร็ว | ก่อสร้างถนนลาดยางแอสฟัลท์ติกคอนกรีต กว้าง 6 เมตร ยาว 2,800 เมตร หนา 0.05 เมตร | - | 8,316,000 (อบต.) | - | ประชาชนในหมู่ที่ 5 ได้มีถนนสำหรับใช้ในการคมนาคมได้อย่างสะดวกรวดเร็ว | ส่วนโยธา |
| 80 | โครงการก่อสร้างถนนลาดยางแอสฟัลท์ติกคอนกรีต หมู่ที่ 5 ซอย 3 | เพื่อให้ประชาชนในหมู่ที่ 5 ได้มีถนนสำหรับใช้ในการคมนาคมได้อย่างสะดวกรวดเร็ว | ก่อสร้างถนนลาดยางแอสฟัลท์ติกคอนกรีต กว้าง 3 เมตร ยาว 800 เมตร หนา 0.05 เมตร | - | 1,188,000 (อบต.) | - | ประชาชนในหมู่ที่ 5 ได้มีถนนสำหรับใช้ในการคมนาคมได้อย่างสะดวกรวดเร็ว | ส่วนโยธา |
| 81 | โครงการก่อสร้างถนนลูกรัง หมู่ที่ 5 ซอย 6 (ซอยบ้านตาอินทร์) | เพื่อให้ประชาชนในหมู่ที่ 5 ได้มีถนนสำหรับใช้ในการคมนาคมได้อย่างสะดวกรวดเร็ว | ก่อสร้างถนนลูกรัง กว้าง 5 เมตร ยาว 3,000 เมตร หนาเฉลี่ย 0.15 เมตร | - | 964,900 (อบต.) | - | ประชาชนในหมู่ที่ 5 ได้มีถนนสำหรับใช้ในการคมนาคมได้อย่างสะดวกรวดเร็ว | ส่วนโยธา |

| ที่ | แผนงาน/โครงการ | วัตถุประสงค์ของโครงการ | เป้าหมาย (ผลผลิตที่คาดว่าจะได้รับ) | งบประมาณและที่มา | | | ผลลัพธ์ที่คาดว่าจะได้รับ | หน่วยงานที่รับผิดชอบ |
|-----|---|---|---|------------------|------------------|---------------|--|----------------------|
| | | | | 2556 (บาท) | 2557 (บาท) | 2558 (บาท) | | |
| 82 | โครงการปรับปรุงถนนลูกรัง หมู่ที่ 5 ซอยบ้านนางเนียม เชื่อมซอย 10 | เพื่อให้ประชาชนในหมู่ที่ 5 ได้มีถนนสำหรับใช้ในการคมนาคมได้อย่าง สะดวกรวดเร็ว | ปรับปรุงถนนลูกรัง กว้าง 5 เมตร ยาว 600 เมตร หนาเฉลี่ย 0.15 เมตร | - | 153,600 (อบต.) | - | ประชาชนในหมู่ที่ 5 ได้มีถนนสำหรับใช้ในการคมนาคมได้อย่าง สะดวก รวดเร็ว | ส่วนโยธา |
| 83 | โครงการปรับปรุงถนนลูกรัง หมู่ที่ 5 ซอยบ้านยายปิ่น | เพื่อให้ประชาชนในหมู่ที่ 5 ได้มีถนนสำหรับใช้ในการคมนาคมได้อย่าง สะดวกรวดเร็ว | ปรับปรุงถนนลูกรัง กว้าง 3 เมตร ยาว 700 เมตร หนาเฉลี่ย 0.15 เมตร | - | 111,500 (อบต.) | - | ประชาชนในหมู่ที่ 5 ได้มีถนนสำหรับใช้ในการคมนาคมได้อย่าง สะดวก รวดเร็ว | ส่วนโยธา |
| 84 | โครงการปรับปรุงถนนลูกรัง หมู่ที่ 5 ซอย 9 (ซอยบ้านนายดาวรุ่ง – ซอย ป่าลาน) | เพื่อให้ประชาชนในหมู่ที่ 5 ได้มีถนนสำหรับใช้ในการคมนาคมได้อย่าง สะดวกรวดเร็ว | ปรับปรุงถนนลูกรัง กว้าง 5 เมตร ยาว 2,000 เมตร หนาเฉลี่ย 0.15 เมตร | - | 643,200 (อบต.) | - | ประชาชนในหมู่ที่ 5 ได้มีถนนสำหรับใช้ในการคมนาคมได้อย่าง สะดวก รวดเร็ว | ส่วนโยธา |
| 85 | โครงการก่อสร้างถนนคอนกรีต-เสริมเหล็ก หมู่ที่ 5 ซอย 1 | เพื่อให้ประชาชนในหมู่ที่ 5 ได้มีถนนสำหรับใช้ในการคมนาคมได้อย่าง สะดวกรวดเร็ว | ก่อสร้างถนนคอนกรีต-เสริมเหล็ก กว้าง 3 เมตร ยาว 350 เมตร หนา 0.15 เมตร | - | 546,000 (อบต.) | - | ประชาชนในหมู่ที่ 5 ได้มีถนนสำหรับใช้ในการคมนาคมได้อย่าง สะดวก รวดเร็ว | ส่วนโยธา |
| 86 | โครงการก่อสร้างถนนน้ำล้น หมู่ที่ 6 (บริเวณซอยตาหมึก) | เพื่อแก้ไขปัญหา น้ำท่วมขัง และเพื่อให้ประชาชน ได้รับความ สะดวก ปลอดภัยในการคมนาคม | ก่อสร้างถนนน้ำล้น กว้าง 5 เมตร ยาว 15 เมตร ลึกเฉลี่ย 3 เมตร | - | 1,094,200 (อบต.) | - | สามารถแก้ไขปัญหา น้ำท่วมขัง และประชาชน ได้รับความ สะดวก ปลอดภัยในการคมนาคม | ส่วนโยธา |

| ที่ | แผนงาน/โครงการ | วัตถุประสงค์ของโครงการ | เป้าหมาย (ผลผลิตที่คาดว่าจะได้รับ) | งบประมาณและที่มา | | | ผลลัพธ์ที่คาดว่าจะได้รับ | หน่วยงานที่รับผิดชอบ |
|-----|---|---|--|------------------|------------------|---------------|---|----------------------|
| | | | | 2556 (บาท) | 2557 (บาท) | 2558 (บาท) | | |
| 87 | โครงการปรับปรุงถนนลูกรัง หมู่ที่ 6 ซอย 15 (บ้านลุงคล้อย) | เพื่อให้ประชาชนในหมู่ที่ 6 ได้มีถนนสำหรับใช้ในการคมนาคมได้อย่าง สะดวกรวดเร็ว | ปรับปรุงถนนลูกรัง กว้าง 5 เมตร ยาว 1,000 เมตร หนาเฉลี่ย 0.15 เมตร | - | 321,600 (อบต.) | - | ประชาชนในหมู่ที่ 6 ได้มีถนนสำหรับใช้ในการคมนาคมได้อย่าง สะดวก รวดเร็ว | ส่วนโยธา |
| 88 | โครงการก่อสร้างถนนลาดยาง แอสฟัลท์ติกคอนกรีต หมู่ที่ 6 ซอย 10 (ซอยข้างวัดหนองเอื้อง) | เพื่อให้ประชาชนในหมู่ที่ 6 ได้มีถนนสำหรับใช้ในการคมนาคมได้อย่าง สะดวกรวดเร็ว | ก่อสร้างถนนลาดยาง แอสฟัลท์ติกคอนกรีต กว้าง 6 เมตร ยาว 500 เมตร หนา 0.05 เมตร | - | 1,485,000 (อบต.) | - | ประชาชนในหมู่ที่ 6 ได้มีถนนสำหรับใช้ในการคมนาคมได้อย่าง สะดวก รวดเร็ว | ส่วนโยธา |
| 89 | โครงการก่อสร้างถนนน้ำล้น หมู่ที่ 6 (สระประมง) | เพื่อแก้ไขปัญหา น้ำท่วมขัง และเพื่อให้ประชาชน ได้รับความ สะดวก ปลอดภัยในการคมนาคม | ก่อสร้างถนนน้ำล้น กว้าง 5 เมตร ยาว 10 เมตร ลึกเฉลี่ย 3 เมตร | - | 937,900 (อบต.) | - | สามารถแก้ไข ปัญหา น้ำท่วมขัง และประชาชน ได้รับความ สะดวก ปลอดภัยในการคมนาคม | ส่วนโยธา |
| 90 | โครงการก่อสร้างถนนลาดยาง แอสฟัลท์ติกคอนกรีต หมู่ที่ 6 ซอย 7 เชื่อมซอย 2 | เพื่อให้ประชาชนในหมู่ที่ 6 ได้มีถนนสำหรับใช้ในการคมนาคมได้อย่าง สะดวกรวดเร็ว | ก่อสร้างถนนลาดยาง แอสฟัลท์ติกคอนกรีต กว้าง 6 เมตร ยาว 2,350 เมตร หนา 0.05 เมตร | - | 6,700,000 (อบต.) | - | ประชาชนในหมู่ที่ 6 ได้มีถนนสำหรับใช้ในการคมนาคมได้อย่าง สะดวก รวดเร็ว | ส่วนโยธา |
| 91 | โครงการก่อสร้างถนนลาดยาง แอสฟัลท์ติกคอนกรีต หมู่ที่ 7 (ภายในหมู่บ้าน) | เพื่อให้ประชาชนในหมู่ที่ 7 ได้มีถนนสำหรับใช้ในการคมนาคมได้อย่าง สะดวกรวดเร็ว | ก่อสร้างถนนลาดยาง แอสฟัลท์ติกคอนกรีต กว้าง 6 เมตร ยาว 2,000 เมตร หนา 0.05 เมตร | - | 5,940,000 (อบต.) | - | ประชาชนในหมู่ที่ 7 ได้มีถนนสำหรับใช้ในการคมนาคมได้อย่าง สะดวก รวดเร็ว | ส่วนโยธา |

| ที่ | แผนงาน/โครงการ | วัตถุประสงค์ของโครงการ | เป้าหมาย (ผลผลิตที่คาดว่าจะได้รับ) | งบประมาณและที่มา | | | ผลลัพธ์ที่คาดว่าจะได้รับ | หน่วยงานที่รับผิดชอบ |
|-----|--|--|--|------------------|------------------|---------------|---|----------------------|
| | | | | 2556 (บาท) | 2557 (บาท) | 2558 (บาท) | | |
| 92 | โครงการปรับปรุงถนนลูกรัง หมู่ที่ 7 ซอย 3 | เพื่อให้ประชาชนในหมู่ที่ 7 ได้มีถนนสำหรับใช้ในการคมนาคมได้อย่าง สะดวกรวดเร็ว | ปรับปรุงถนนลูกรัง กว้าง 4 เมตร ยาว 600 เมตร หนาเฉลี่ย 0.15 เมตร | - | 97,000 (อบต.) | - | ประชาชนในหมู่ที่ 7 ได้มีถนนสำหรับใช้ในการคมนาคมได้อย่าง สะดวก รวดเร็ว | ส่วนโยธา |
| 93 | โครงการปรับปรุงถนนลูกรัง หมู่ที่ 7 ซอย 1 | เพื่อให้ประชาชนในหมู่ที่ 7 ได้มีถนนสำหรับใช้ในการคมนาคมได้อย่าง สะดวกรวดเร็ว | ปรับปรุงถนนลูกรัง กว้าง 5 เมตร ยาว 1,000 เมตร หนาเฉลี่ย 0.15 เมตร | - | 202,000 (อบต.) | - | ประชาชนในหมู่ที่ 7 ได้มีถนนสำหรับใช้ในการคมนาคมได้อย่าง สะดวก รวดเร็ว | ส่วนโยธา |
| 94 | โครงการก่อสร้างถนนลาดยาง แอสฟัลท์ติกคอนกรีต หมู่ที่ 8 ซอย 3 เชื่อมต่อซอย 5 (วงเวียนหมู่บ้าน) | เพื่อให้ประชาชนในหมู่ที่ 8 ได้มีถนนสำหรับใช้ในการคมนาคมได้อย่าง สะดวกรวดเร็ว | ก่อสร้างถนนลาดยาง แอสฟัลท์ติกคอนกรีต กว้าง 6 เมตร ยาว 1,800 เมตร หนา 0.05 เมตร | - | 5,346,000 (อบต.) | - | ประชาชนในหมู่ที่ 8 ได้มีถนนสำหรับใช้ในการคมนาคมได้อย่าง สะดวก รวดเร็ว | ส่วนโยธา |
| 95 | โครงการก่อสร้างถนนลาดยาง แอสฟัลท์ติกคอนกรีต หมู่ที่ 8 ซอย 1 (ซอยแสนสุข) | เพื่อให้ประชาชนในหมู่ที่ 8 ได้มีถนนสำหรับใช้ในการคมนาคมได้อย่าง สะดวกรวดเร็ว | ก่อสร้างถนนลาดยาง แอสฟัลท์ติกคอนกรีต กว้าง 5 เมตร ยาว 810 เมตร หนา 0.05 เมตร | - | 2,007,400 (อบต.) | - | ประชาชนในหมู่ที่ 8 ได้มีถนนสำหรับใช้ในการคมนาคมได้อย่าง สะดวก รวดเร็ว | ส่วนโยธา |
| 96 | โครงการปรับปรุงถนนลูกรัง หมู่ที่ 8 ซอยบน (หน้าบ้านนายเปี้ยก) | เพื่อให้ประชาชนในหมู่ที่ 8 ได้มีถนนสำหรับใช้ในการคมนาคมได้อย่าง สะดวกรวดเร็ว | ปรับปรุงถนนลูกรัง กว้าง 5 เมตร ยาว 1,000 เมตร หนาเฉลี่ย 0.15 เมตร | - | 321,600 (อบต.) | - | ประชาชนในหมู่ที่ 8 ได้มีถนนสำหรับใช้ในการคมนาคมได้อย่าง สะดวก รวดเร็ว | ส่วนโยธา |

| ที่ | แผนงาน/โครงการ | วัตถุประสงค์ของโครงการ | เป้าหมาย (ผลผลิตที่คาดว่าจะได้รับ) | งบประมาณและที่มา | | | ผลลัพธ์ที่คาดว่าจะได้รับ | หน่วยงานที่รับผิดชอบ |
|-----|--|---|--|------------------|------------------|---------------|--|----------------------|
| | | | | 2556 (บาท) | 2557 (บาท) | 2558 (บาท) | | |
| 97 | โครงการปรับปรุงถนนลูกรัง หมู่ที่ 8 (ซอยไร่ นายณรงค์ นาควัฒนา) | เพื่อให้ประชาชนในหมู่ที่ 8 ได้มีถนนสำหรับใช้ในการคมนาคมได้อย่าง สะดวกรวดเร็ว | ปรับปรุงถนนลูกรัง กว้าง 5 เมตร ยาว 1,000 เมตร หนาเฉลี่ย 0.15 เมตร | - | 234,500 (อบต.) | - | ประชาชนในหมู่ที่ 8 ได้มีถนนสำหรับใช้ในการคมนาคมได้อย่าง สะดวกรวดเร็ว | ส่วนโยธา |
| 98 | โครงการก่อสร้างบล็อกคอนเวร์ส หมู่ที่ 9 (ระหว่างซอย 9 ถึงซอย 7) | เพื่อแก้ไขปัญหา น้ำท่วมขัง และเพื่อให้ประชาชน ได้รับความ สะดวก ปลอดภัยในการคมนาคม | ก่อสร้างบล็อกคอนเวร์ส กว้าง 2.50 เมตร ยาว 7 เมตร จำนวน 2 ช่อง | - | 693,000 (อบต.) | - | สามารถแก้ไขปัญหา น้ำท่วมขัง และประชาชน ได้รับความ สะดวก ปลอดภัยในการคมนาคม | ส่วนโยธา |
| 99 | โครงการก่อสร้างถนนลาดยาง แอสฟัลท์ติกคอนกรีต หมู่ที่ 9 ซอย 10 | เพื่อให้ประชาชนในหมู่ที่ 9 ได้มีถนนสำหรับใช้ในการคมนาคมได้อย่าง สะดวกรวดเร็ว | ก่อสร้างถนนลาดยาง แอสฟัลท์ติกคอนกรีต กว้าง 6 เมตร ยาว 1,100 เมตร หนาเฉลี่ย 0.05 เมตร | - | 3,267,000 (อบต.) | - | ประชาชนในหมู่ที่ 9 ได้มีถนนสำหรับใช้ในการคมนาคมได้อย่าง สะดวกรวดเร็ว | ส่วนโยธา |
| 100 | โครงการก่อสร้างถนนลูกรัง หมู่ที่ 9 ซอย 5 เชื่อมซอย 6 | เพื่อให้ประชาชนในหมู่ที่ 9 ได้มีถนนสำหรับใช้ในการคมนาคมได้อย่าง สะดวกรวดเร็ว | ก่อสร้างถนนลูกรัง กว้าง 5 เมตร ยาว 1,500 เมตร หนาเฉลี่ย 0.15 เมตร | - | 1,136,000 (อบต.) | - | ประชาชนในหมู่ที่ 9 ได้มีถนนสำหรับใช้ในการคมนาคมได้อย่าง สะดวกรวดเร็ว | ส่วนโยธา |
| 101 | โครงการก่อสร้างถนนลูกรัง หมู่ที่ 9 ซอย 1 | เพื่อให้ประชาชนในหมู่ที่ 9 ได้มีถนนสำหรับใช้ในการคมนาคมได้อย่าง สะดวกรวดเร็ว | ก่อสร้างถนนลูกรัง กว้าง 5 เมตร ยาว 1,200 เมตร หนาเฉลี่ย 0.15 เมตร | - | 392,400 (อบต.) | - | ประชาชนในหมู่ที่ 9 ได้มีถนนสำหรับใช้ในการคมนาคมได้อย่าง สะดวกรวดเร็ว | ส่วนโยธา |

| ที่ | แผนงาน/โครงการ | วัตถุประสงค์ของโครงการ | เป้าหมาย (ผลผลิตที่คาดว่าจะได้รับ) | งบประมาณและที่มา | | | ผลลัพธ์ที่คาดว่าจะได้รับ | หน่วยงานที่รับผิดชอบ |
|-----|--|---|--|------------------|------------------|---------------|---|----------------------|
| | | | | 2556 (บาท) | 2557 (บาท) | 2558 (บาท) | | |
| 102 | โครงการปรับปรุงถนนลูกรัง หมู่ที่ 10 เชื่อมระหว่างซอย 2 และซอย 3 | เพื่อให้ประชาชนในหมู่ที่ 10 ได้มีถนนสำหรับใช้ในการคมนาคมได้อย่าง สะดวกรวดเร็ว | ปรับปรุงถนนลูกรัง กว้าง 4 เมตร ยาว 2,000 เมตร หนาเฉลี่ย 0.15 เมตร | - | 378,000 (อบต.) | - | ประชาชนในหมู่ที่ 10 ได้มีถนนสำหรับใช้ในการคมนาคมได้อย่าง สะดวกรวดเร็ว | ส่วนโยธา |
| 103 | โครงการก่อสร้างถนนลาดยาง แอสฟัลท์ติกคอนกรีต หมู่ที่ 10 ซอย 2 | เพื่อให้ประชาชนในหมู่ที่ 10 ได้มีถนนสำหรับใช้ในการคมนาคมได้อย่าง สะดวกรวดเร็ว | ก่อสร้างถนนลาดยาง แอสฟัลท์ติกคอนกรีต กว้าง 6 เมตร ยาว 2,000 เมตร หนา 0.05 เมตร | - | 4,950,000 (อบต.) | - | ประชาชนในหมู่ที่ 10 ได้มีถนนสำหรับใช้ในการคมนาคมได้อย่าง สะดวกรวดเร็ว | ส่วนโยธา |
| 104 | โครงการปรับปรุงถนนลูกรัง หมู่ที่ 10 เชื่อมระหว่างซอย 1 และ 2 | เพื่อให้ประชาชนในหมู่ที่ 10 ได้มีถนนสำหรับใช้ในการคมนาคมได้อย่าง สะดวกรวดเร็ว | ปรับปรุงถนนลูกรัง กว้าง 4 เมตร ยาว 800 เมตร หนาเฉลี่ย 0.15 เมตร | - | 150,000 (อบต.) | - | ประชาชนในหมู่ที่ 10 ได้มีถนนสำหรับใช้ในการคมนาคมได้อย่าง สะดวกรวดเร็ว | ส่วนโยธา |
| 105 | โครงการก่อสร้างถนนลาดยาง แอสฟัลท์ติกคอนกรีต หมู่ที่ 11 ซอย 5 เชื่อมซอย 7 | เพื่อให้ประชาชนในหมู่ที่ 11 ได้มีถนนสำหรับใช้ในการคมนาคมได้อย่าง สะดวกรวดเร็ว | ก่อสร้างถนนลาดยาง แอสฟัลท์ติกคอนกรีต กว้าง 6 เมตร ยาว 2,500 เมตร หนา 0.05 เมตร | - | 6,621,500 (อบต.) | - | ประชาชนในหมู่ที่ 11 ได้มีถนนสำหรับใช้ในการคมนาคมได้อย่าง สะดวกรวดเร็ว | ส่วนโยธา |
| 106 | โครงการก่อสร้างถนนลาดยาง แอสฟัลท์ติกคอนกรีต หมู่ที่ 11 ซอย 2 | เพื่อให้ประชาชนในหมู่ที่ 11 ได้มีถนนสำหรับใช้ในการคมนาคมได้อย่าง สะดวกรวดเร็ว | ก่อสร้างถนนลาดยาง แอสฟัลท์ติกคอนกรีต กว้าง 6 เมตร ยาว 400 เมตร หนา 0.05 เมตร | - | 1,188,000 (อบต.) | - | ประชาชนในหมู่ที่ 11 ได้มีถนนสำหรับใช้ในการคมนาคมได้อย่าง สะดวกรวดเร็ว | ส่วนโยธา |

| ที่ | แผนงาน/โครงการ | วัตถุประสงค์ของโครงการ | เป้าหมาย (ผลผลิตที่คาดว่าจะได้รับ) | งบประมาณและที่มา | | | ผลลัพธ์ที่คาดว่าจะได้รับ | หน่วยงานที่รับผิดชอบ |
|-----|---|--|--|------------------|-----------------------------|---------------|--|----------------------|
| | | | | 2556 (บาท) | 2557 (บาท) | 2558 (บาท) | | |
| 107 | โครงการปรับปรุงถนนลูกรัง หมู่ที่ 11 ซอย 1 เชื่อมซอย 5 | เพื่อให้ประชาชนในหมู่ที่ 11 ได้มีถนนสำหรับใช้ในการคมนาคมได้อย่าง สะดวกรวดเร็ว | ปรับปรุงถนนลูกรัง กว้าง 5 เมตร ยาว 1,800 เมตร หนาเฉลี่ย 0.15 เมตร | - | 500,000 (อบต.) | - | ประชาชนในหมู่ที่ 11 ได้มีถนนสำหรับใช้ในการคมนาคมได้อย่าง สะดวกรวดเร็ว | ส่วนโยธา |
| 108 | โครงการวางท่อระบายน้ำ หมู่ที่ 12 | เพื่อแก้ไขปัญหาน้ำท่วมขัง และเพื่อให้ประชาชน ได้รับความสะดวกปลอดภัยในการคมนาคม | วางท่อระบายน้ำบริเวณสามแยกโรงเรียนบ้านหนองโรง - สะพานบ้านคุณวิไล โดยวางท่อ คสล. Ø 0.40 เมตร ระยะทาง 850 เมตร พร้อมก่อสร้างบ่อพัก | - | 685,000 (อบต.) | - | สามารถแก้ไขปัญหา น้ำท่วมขัง และประชาชนได้รับความ สะดวกปลอดภัยในการคมนาคม | ส่วนโยธา |
| 109 | โครงการก่อสร้างถนนลาดยาง แอสฟัลท์ติกคอนกรีต หมู่ที่ 12 ซอย 3 (ซอยข้างโรงเรียนบ้านหนองโรง) | เพื่อให้ประชาชนในหมู่ที่ 12 ได้มีถนนสำหรับใช้ในการคมนาคมได้อย่าง สะดวกรวดเร็ว | ก่อสร้างถนนลาดยาง แอสฟัลท์ติกคอนกรีต กว้าง 5 เมตร ยาว 490 เมตร หนา 0.05 เมตร | - | 1,211,600 (อบต.) | - | ประชาชนในหมู่ที่ 12 ได้มีถนนสำหรับใช้ในการคมนาคมได้อย่าง สะดวกรวดเร็ว | ส่วนโยธา |
| 110 | โครงการก่อสร้างถนนลาดยาง แอสฟัลท์ติกคอนกรีต หมู่ที่ 12 ซอย 7 (ซอยวังกระทะ) | เพื่อให้ประชาชนในหมู่ที่ 12 ได้มีถนนสำหรับใช้ในการคมนาคมได้อย่าง สะดวกรวดเร็ว | ก่อสร้างถนนลาดยาง แอสฟัลท์ติกคอนกรีต กว้าง 6 เมตร ยาว 1,620 เมตร หนา 0.05 เมตร | - | 4,492,100 (อบต.) | - | ประชาชนในหมู่ที่ 12 ได้มีถนนสำหรับใช้ในการคมนาคมได้อย่าง สะดวกรวดเร็ว | ส่วนโยธา |
| 111 | โครงการปรับปรุงถนนลาดยาง สายหลัก หมู่ที่ 13 (ทางหลวงแผ่นดิน) | เพื่อให้ประชาชนในหมู่ที่ 13 ได้มีถนนสำหรับใช้ในการคมนาคมได้อย่าง สะดวกรวดเร็ว | ปรับปรุงถนนลาดยาง กว้าง 6 เมตร ยาว 11,000 เมตร หนาเฉลี่ย 0.05 เมตร | - | 22,022,500 (ทางหลวงแผ่นดิน) | - | ประชาชนในหมู่ที่ 13 ได้มีถนนสำหรับใช้ในการคมนาคมได้อย่าง สะดวกรวดเร็ว | ส่วนโยธา |

| ที่ | แผนงาน/โครงการ | วัตถุประสงค์ของโครงการ | เป้าหมาย (ผลผลิตที่คาดว่าจะได้รับ) | งบประมาณและที่มา | | | ผลลัพธ์ที่คาดว่าจะได้รับ | หน่วยงานที่รับผิดชอบ |
|-----|---|--|---|------------------|---------------------|---------------|--|----------------------|
| | | | | 2556 (บาท) | 2557 (บาท) | 2558 (บาท) | | |
| 112 | โครงการก่อสร้างถนนลาดยางแอสฟัลท์ติกคอนกรีต หมู่ที่ 13 ซอยสุขสมบูรณ์ | เพื่อให้ประชาชนในหมู่ที่ 13 ได้มีถนนสำหรับใช้ในการคมนาคมได้อย่างสะดวกรวดเร็ว | ก่อสร้างถนนลาดยางแอสฟัลท์ติกคอนกรีต กว้าง 6 เมตร ยาว 1,000 เมตร หนา 0.05 เมตร | - | 1,395,900 (อบต.) | - | ประชาชนในหมู่ที่ 13 ได้มีถนนสำหรับใช้ในการคมนาคมได้อย่างสะดวกรวดเร็ว | ส่วนโยธา |
| 113 | โครงการก่อสร้างถนนลาดยางแอสฟัลท์ติกคอนกรีต หมู่ที่ 13 ซอยลูกกี | เพื่อให้ประชาชนในหมู่ที่ 13 ได้มีถนนสำหรับใช้ในการคมนาคมได้อย่างสะดวกรวดเร็ว | ก่อสร้างถนนลาดยางแอสฟัลท์ติกคอนกรีต กว้าง 6 เมตร ยาว 400 เมตร หนา 0.05 เมตร | - | 1,248,000 (อบต.) | - | ประชาชนในหมู่ที่ 13 ได้มีถนนสำหรับใช้ในการคมนาคมได้อย่างสะดวกรวดเร็ว | ส่วนโยธา |
| 114 | โครงการก่อสร้างถนนลาดยางแอสฟัลท์ติกคอนกรีต หมู่ที่ 13 ซอยโคกเจริญ | เพื่อให้ประชาชนในหมู่ที่ 13 ได้มีถนนสำหรับใช้ในการคมนาคมได้อย่างสะดวกรวดเร็ว | ก่อสร้างถนนลาดยางแอสฟัลท์ติกคอนกรีต กว้าง 5 เมตร ยาว 775 เมตร หนา 0.05 เมตร | - | 2,015,000 (อบต.) | - | ประชาชนในหมู่ที่ 13 ได้มีถนนสำหรับใช้ในการคมนาคมได้อย่างสะดวกรวดเร็ว | ส่วนโยธา |
| 115 | โครงการปรับปรุงถนนลูกรัง หมู่ที่ 13 ซอยลูกกี | เพื่อให้ประชาชนในหมู่ที่ 13 ได้มีถนนสำหรับใช้ในการคมนาคมได้อย่างสะดวกรวดเร็ว | ปรับปรุงถนนลูกรัง กว้าง 5 เมตร ยาว 300 เมตร หนาเฉลี่ย 0.15 เมตร | - | 60,700 (อบต.) | - | ประชาชนในหมู่ที่ 13 ได้มีถนนสำหรับใช้ในการคมนาคมได้อย่างสะดวกรวดเร็ว | ส่วนโยธา |
| 116 | โครงการปรับปรุงถนนลูกรัง หมู่ที่ 13 ซอยเศรษฐีน้ำใจ | เพื่อให้ประชาชนในหมู่ที่ 13 ได้มีถนนสำหรับใช้ในการคมนาคมได้อย่างสะดวกรวดเร็ว | ปรับปรุงถนนลูกรัง กว้าง 5 เมตร ยาว 200 เมตร หนาเฉลี่ย 0.15 เมตร | - | 241,400 (อบต.) | - | ประชาชนในหมู่ที่ 13 ได้มีถนนสำหรับใช้ในการคมนาคมได้อย่างสะดวกรวดเร็ว | ส่วนโยธา |

| ที่ | แผนงาน/โครงการ | วัตถุประสงค์ของโครงการ | เป้าหมาย (ผลผลิตที่คาดว่าจะได้รับ) | งบประมาณและที่มา | | | ผลลัพธ์ที่คาดว่าจะได้รับ | หน่วยงานที่รับผิดชอบ |
|-----|---|--|---|------------------|---------------------|---------------|--|----------------------|
| | | | | 2556 (บาท) | 2557 (บาท) | 2558 (บาท) | | |
| 117 | โครงการก่อสร้างถนนลาดยางแอสฟัลท์ติกคอนกรีต หมู่ที่ 14 ซอย 2 เชื่อมซอย 3 | เพื่อให้ประชาชนในหมู่ที่ 14 ได้มีถนนสำหรับใช้ในการคมนาคมได้อย่างสะดวกรวดเร็ว | ก่อสร้างถนนลาดยางแอสฟัลท์ติกคอนกรีต กว้าง 5 เมตร ยาว 1,700 เมตร หนา 0.05 เมตร | - | 4,207,500 (อบต.) | - | ประชาชนในหมู่ที่ 14 ได้มีถนนสำหรับใช้ในการคมนาคมได้อย่างสะดวกรวดเร็ว | ส่วนโยธา |
| 118 | โครงการก่อสร้างถนนน้ำล้น หมู่ที่ 14 ซอย 4 ห้วยหลวง | เพื่อให้ประชาชนในหมู่ที่ 14 ได้มีถนนสำหรับใช้ในการคมนาคมได้อย่างสะดวกรวดเร็ว | ก่อสร้างถนนน้ำล้นตามแบบที่ อบต.กำหนด จำนวน 1 แห่ง | - | 400,000 (อบต.) | - | ประชาชนในหมู่ที่ 14 ได้มีถนนสำหรับใช้ในการคมนาคมได้อย่างสะดวกรวดเร็ว | ส่วนโยธา |
| 119 | โครงการปรับปรุงถนนลูกรัง หมู่ที่ 14 ซอย 4 | เพื่อให้ประชาชนในหมู่ที่ 14 ได้มีถนนสำหรับใช้ในการคมนาคมได้อย่างสะดวกรวดเร็ว | ปรับปรุงถนนลูกรัง กว้าง 5 เมตร ยาว 100 เมตร หนาเฉลี่ย 0.15 เมตร | - | 198,900 (อบต.) | - | ประชาชนในหมู่ที่ 14 ได้มีถนนสำหรับใช้ในการคมนาคมได้อย่างสะดวกรวดเร็ว | ส่วนโยธา |
| 120 | โครงการปรับปรุงถนนลูกรัง หมู่ที่ 14 บ้านนายประกอบ | เพื่อให้ประชาชนในหมู่ที่ 14 ได้มีถนนสำหรับใช้ในการคมนาคมได้อย่างสะดวกรวดเร็ว | ปรับปรุงถนนลูกรัง กว้าง 3 เมตร ยาว 250 เมตร หนาเฉลี่ย 0.15 เมตร | - | 80,000 (อบต.) | - | ประชาชนในหมู่ที่ 14 ได้มีถนนสำหรับใช้ในการคมนาคมได้อย่างสะดวกรวดเร็ว | ส่วนโยธา |
| 121 | โครงการปรับปรุงถนนลูกรัง หมู่ที่ 14 บริเวณตรงข้ามซอย 2 แยกต้นไทร | เพื่อให้ประชาชนในหมู่ที่ 14 ได้มีถนนสำหรับใช้ในการคมนาคมได้อย่างสะดวกรวดเร็ว | ปรับปรุงถนนลูกรัง กว้าง 5 เมตร ยาว 190 เมตร หนาเฉลี่ย 0.15 เมตร | - | 213,900 (อบต.) | - | ประชาชนในหมู่ที่ 14 ได้มีถนนสำหรับใช้ในการคมนาคมได้อย่างสะดวกรวดเร็ว | ส่วนโยธา |

| ที่ | แผนงาน/โครงการ | วัตถุประสงค์ของโครงการ | เป้าหมาย (ผลผลิตที่คาดว่าจะได้รับ) | งบประมาณและที่มา | | | ผลลัพธ์ที่คาดว่าจะได้รับ | หน่วยงานที่รับผิดชอบ |
|-----|---|---|---|------------------|---------------|----------------|--|----------------------|
| | | | | 2556 (บาท) | 2557 (บาท) | 2558 (บาท) | | |
| 122 | โครงการปรับปรุงถนนลูกรัง หมู่ที่ 1 ซอยบ้านนางพัน ทวีวงศ์ | เพื่อให้ประชาชนในหมู่ที่ 1 ได้มีถนนสำหรับใช้ในการคมนาคมได้อย่าง สะดวกรวดเร็ว | ปรับปรุงถนนลูกรัง กว้าง 4 เมตร ยาว 650 เมตร หนาเฉลี่ย 0.15 เมตร | - | - | 105,300 (อบต.) | ประชาชนในหมู่ที่ 1 ได้มีถนนสำหรับใช้ในการคมนาคมได้อย่าง สะดวกรวดเร็ว | ส่วนโยธา |
| 123 | โครงการปรับปรุงถนนลูกรัง หมู่ที่ 1 ซอยเกษตร 2 | เพื่อให้ประชาชนในหมู่ที่ 1 ได้มีถนนสำหรับใช้ในการคมนาคมได้อย่าง สะดวกรวดเร็ว | ปรับปรุงถนนลูกรัง กว้าง 4 เมตร ยาว 1,000 เมตร หนาเฉลี่ย 0.15 เมตร | - | - | 187,600 (อบต.) | ประชาชนในหมู่ที่ 1 ได้มีถนนสำหรับใช้ในการคมนาคมได้อย่าง สะดวกรวดเร็ว | ส่วนโยธา |
| 124 | โครงการปรับปรุงถนนลูกรัง หมู่ที่ 1 ซอย 2 | เพื่อให้ประชาชนในหมู่ที่ 1 ได้มีถนนสำหรับใช้ในการคมนาคมได้อย่าง สะดวกรวดเร็ว | ปรับปรุงถนนลูกรัง กว้าง 4 เมตร ยาว 700 เมตร หนาเฉลี่ย 0.15 เมตร | - | - | 131,300 (อบต.) | ประชาชนในหมู่ที่ 1 ได้มีถนนสำหรับใช้ในการคมนาคมได้อย่าง สะดวกรวดเร็ว | ส่วนโยธา |
| 125 | โครงการปรับปรุงถนนลูกรัง หมู่ที่ 2 เชื่อมต่อหมู่ที่ 7 (ซอย 1 เชื่อมต่อ หมู่ที่ 7) | เพื่อให้ประชาชนในหมู่ที่ 2 และ 7 ได้มีถนน สำหรับใช้ในการคมนาคมได้อย่าง สะดวกรวดเร็ว | ปรับปรุงถนนลูกรัง กว้าง 5 เมตร ยาว 2,000 เมตร หนาเฉลี่ย 0.15 เมตร | - | - | 642,400 (อบต.) | ประชาชนในหมู่ที่ 2 และ 7 ได้มีถนนสำหรับใช้ในการคมนาคมได้อย่าง สะดวกรวดเร็ว | ส่วนโยธา |
| 126 | โครงการปรับปรุงถนนลูกรัง หมู่ที่ 2 ซอย 4 (สายบ้านนายพุด – บ้าน ตาเปื่อน) | เพื่อให้ประชาชนในหมู่ที่ 2 ได้มีถนนสำหรับใช้ในการคมนาคมได้อย่าง สะดวกรวดเร็ว | ปรับปรุงถนนลูกรัง กว้าง 5 เมตร ยาว 1,500 เมตร หนาเฉลี่ย 0.15 เมตร | - | - | 481,800 (อบต.) | ประชาชนในหมู่ที่ 2 ได้มีถนนสำหรับใช้ในการคมนาคมได้อย่าง สะดวกรวดเร็ว | ส่วนโยธา |

| ที่ | แผนงาน/โครงการ | วัตถุประสงค์ของโครงการ | เป้าหมาย (ผลผลิตที่คาดว่าจะได้รับ) | งบประมาณและที่มา | | | ผลลัพธ์ที่คาดว่าจะได้รับ | หน่วยงานที่รับผิดชอบ |
|-----|---|--|--|------------------|---------------|----------------|--|----------------------|
| | | | | 2556 (บาท) | 2557 (บาท) | 2558 (บาท) | | |
| 127 | โครงการปรับปรุงถนนลูกรัง หมู่ที่ 2 ซอย 2 | เพื่อให้ประชาชนในหมู่ที่ 2 ได้มีถนนสำหรับใช้ในการคมนาคมได้อย่าง สะดวกรวดเร็ว | ปรับปรุงถนนลูกรัง กว้าง 4 เมตร ยาว 1,000 เมตร หนาเฉลี่ย 0.15 เมตร | - | - | 187,600 (อบต.) | ประชาชนในหมู่ที่ 2 ได้มีถนนสำหรับใช้ในการคมนาคมได้อย่าง สะดวกรวดเร็ว | ส่วนโยธา |
| 128 | โครงการก่อสร้างถนนลูกรัง หมู่ที่ 2 ซอยบ้านนางอุไร แดงรอด | เพื่อให้ประชาชนในหมู่ที่ 2 ได้มีถนนสำหรับใช้ในการคมนาคมได้อย่าง สะดวกรวดเร็ว | ก่อสร้างถนนลูกรัง กว้าง 4 เมตร ยาว 400 เมตร หนาเฉลี่ย 0.15 เมตร | - | - | 126,400 (อบต.) | ประชาชนในหมู่ที่ 2 ได้มีถนนสำหรับใช้ในการคมนาคมได้อย่าง สะดวกรวดเร็ว | ส่วนโยธา |
| 129 | โครงการก่อสร้างถนนลูกรัง หมู่ที่ 3 ซอย 4 (บ้านนายชวน) | เพื่อให้ประชาชนในหมู่ที่ 3 ได้มีถนนสำหรับใช้ในการคมนาคมได้อย่าง สะดวกรวดเร็ว | ก่อสร้างถนนลูกรัง กว้าง 5 เมตร ยาว 500 เมตร หนาเฉลี่ย 0.15 เมตร | - | - | 153,500 (อบต.) | ประชาชนในหมู่ที่ 3 ได้มีถนนสำหรับใช้ในการคมนาคมได้อย่าง สะดวกรวดเร็ว | ส่วนโยธา |
| 130 | โครงการปรับปรุงถนนลูกรัง หมู่ที่ 3 ซอย 7 (บ้านลุงลุ่น) | เพื่อให้ประชาชนในหมู่ที่ 3 ได้มีถนนสำหรับใช้ในการคมนาคมได้อย่าง สะดวกรวดเร็ว | ปรับปรุงถนนลูกรัง กว้าง 5 เมตร ยาว 300 เมตร หนาเฉลี่ย 0.15 เมตร | - | - | 88,400 (อบต.) | ประชาชนในหมู่ที่ 3 ได้มีถนนสำหรับใช้ในการคมนาคมได้อย่าง สะดวกรวดเร็ว | ส่วนโยธา |
| 131 | โครงการก่อสร้างถนนลาดยาง แอสฟัลท์ติกคอนกรีต หมู่ที่ 3 ซอย 14 (บ้านลุงเปลี่ยน) | เพื่อให้ประชาชนในหมู่ที่ 3 ได้มีถนนสำหรับใช้ในการคมนาคมได้อย่าง สะดวกรวดเร็ว | ก่อสร้างถนนลาดยาง แอสฟัลท์ติกคอนกรีต กว้าง 4 เมตร ยาว 170 เมตร หนา 0.05 เมตร | - | - | 336,600 (อบต.) | ประชาชนในหมู่ที่ 3 ได้มีถนนสำหรับใช้ในการคมนาคมได้อย่าง สะดวกรวดเร็ว | ส่วนโยธา |

| ที่ | แผนงาน/โครงการ | วัตถุประสงค์ของโครงการ | เป้าหมาย (ผลผลิตที่คาดว่าจะได้รับ) | งบประมาณและที่มา | | | ผลลัพธ์ที่คาดว่าจะได้รับ | หน่วยงานที่รับผิดชอบ |
|-----|--|---|--|------------------|---------------|------------------|---|----------------------|
| | | | | 2556 (บาท) | 2557 (บาท) | 2558 (บาท) | | |
| 132 | โครงการก่อสร้างบล็อกคอนเวร์ส หมู่ที่ 3 ซอยบ้านลุงหนู | เพื่อแก้ไขปัญหาน้ำท่วมขัง และเพื่อให้ประชาชนได้รับความสะดวกปลอดภัยในการคมนาคม | ก่อสร้างบล็อกคอนเวร์ส กว้าง 2.5 เมตร ยาว 8 เมตร | - | - | 693,000 (อบต.) | สามารถแก้ไขปัญหา น้ำท่วมขัง และประชาชนได้รับความสะดวกปลอดภัยในการคมนาคม | ส่วนโยธา |
| 133 | โครงการก่อสร้างถนนลูกรัง หมู่ที่ 3 ซอย 12 (ต่อจากบ้านลุงชวน) | เพื่อให้ประชาชนในหมู่ที่ 3 ได้มีถนนสำหรับใช้ในการคมนาคมได้อย่าง สะดวกรวดเร็ว | ก่อสร้างถนนลูกรัง กว้าง 4 เมตร ยาว 300 เมตร หนาเฉลี่ย 0.15 เมตร | - | - | 96,000 (อบต.) | ประชาชนในหมู่ที่ 3 ได้มีถนนสำหรับใช้ในการคมนาคมได้อย่าง สะดวก รวดเร็ว | ส่วนโยธา |
| 134 | โครงการก่อสร้างถนนลาดยาง แอสฟัลต์ติกคอนกรีต หมู่ที่ 3 ซอย 12 (ซอยป่าลาน) | เพื่อให้ประชาชนในหมู่ที่ 3 ได้มีถนนสำหรับใช้ในการคมนาคมได้อย่าง สะดวกรวดเร็ว | ก่อสร้างถนนลาดยาง แอสฟัลต์ติกคอนกรีต กว้าง 4 เมตร ยาว 1,000 เมตร หนา 0.05 เมตร | - | - | 1,680,000 (อบต.) | ประชาชนในหมู่ที่ 3 ได้มีถนนสำหรับใช้ในการคมนาคมได้อย่าง สะดวก รวดเร็ว | ส่วนโยธา |
| 135 | โครงการปรับปรุงถนนลูกรัง หมู่ที่ 3 ซอย 3 (บริเวณบ้านนายบุญช่วย) | เพื่อให้ประชาชนในหมู่ที่ 3 ได้มีถนนสำหรับใช้ในการคมนาคมได้อย่าง สะดวกรวดเร็ว | ปรับปรุงถนนลูกรัง กว้าง 2 เมตร ยาว 350 เมตร หนาเฉลี่ย 0.15 เมตร | - | - | 26,000 (อบต.) | ประชาชนในหมู่ที่ 3 ได้มีถนนสำหรับใช้ในการคมนาคมได้อย่าง สะดวก รวดเร็ว | ส่วนโยธา |
| 136 | โครงการปรับปรุงถนนลูกรัง หมู่ที่ 3 ซอยชายเขา (บริเวณไร่ลุงผวน) | เพื่อให้ประชาชนในหมู่ที่ 3 ได้มีถนนสำหรับใช้ในการคมนาคมได้อย่าง สะดวกรวดเร็ว | ปรับปรุงถนนลูกรัง กว้าง 4 เมตร ยาว 1,000 เมตร หนาเฉลี่ย 0.15 เมตร | - | - | 148,000 (อบต.) | ประชาชนในหมู่ที่ 3 ได้มีถนนสำหรับใช้ในการคมนาคมได้อย่าง สะดวก รวดเร็ว | ส่วนโยธา |

| ที่ | แผนงาน/โครงการ | วัตถุประสงค์ของโครงการ | เป้าหมาย (ผลผลิตที่คาดว่าจะได้รับ) | งบประมาณและที่มา | | | ผลลัพธ์ที่คาดว่าจะได้รับ | หน่วยงานที่รับผิดชอบ |
|-----|--|--|---|------------------|---------------|----------------|---|----------------------|
| | | | | 2556 (บาท) | 2557 (บาท) | 2558 (บาท) | | |
| 137 | โครงการปรับปรุงถนนลูกรัง หมู่ที่ 4 ซอยบ้านนายมงคล | เพื่อให้ประชาชนในหมู่ที่ 4 ได้มีถนนสำหรับใช้ในการคมนาคมได้อย่าง สะดวกรวดเร็ว | ปรับปรุงถนนลูกรัง กว้าง 3 เมตร ยาว 300 เมตร หนาเฉลี่ย 0.15 เมตร | - | - | 50,000 (อบต.) | ประชาชนในหมู่ที่ 4 ได้มีถนนสำหรับใช้ในการคมนาคมได้อย่าง สะดวก รวดเร็ว | ส่วนโยธา |
| 138 | โครงการปรับปรุงถนนลูกรัง หมู่ที่ 4 ซอย 10 | เพื่อให้ประชาชนในหมู่ที่ 4 ได้มีถนนสำหรับใช้ในการคมนาคมได้อย่าง สะดวกรวดเร็ว | ปรับปรุงถนนลูกรัง กว้าง 5 เมตร ยาว 500 เมตร หนาเฉลี่ย 0.15 เมตร | - | - | 137,200 (อบต.) | ประชาชนในหมู่ที่ 4 ได้มีถนนสำหรับใช้ในการคมนาคมได้อย่าง สะดวก รวดเร็ว | ส่วนโยธา |
| 139 | โครงการก่อสร้างถนนลูกรัง หมู่ที่ 4 ซอยไร่ นายวฤทธิ์ ลปโลกา | เพื่อให้ประชาชนในหมู่ที่ 4 ได้มีถนนสำหรับใช้ในการคมนาคมได้อย่าง สะดวกรวดเร็ว | ก่อสร้างถนนลูกรัง กว้าง 5 เมตร ยาว 800 เมตร หนาเฉลี่ย 0.15 เมตร | - | - | 219,800 (อบต.) | ประชาชนในหมู่ที่ 4 ได้มีถนนสำหรับใช้ในการคมนาคมได้อย่าง สะดวก รวดเร็ว | ส่วนโยธา |
| 140 | โครงการปรับปรุงถนนลูกรัง หมู่ที่ 4 ซอย 2 | เพื่อให้ประชาชนในหมู่ที่ 4 ได้มีถนนสำหรับใช้ในการคมนาคมได้อย่าง สะดวกรวดเร็ว | ปรับปรุงถนนลูกรัง กว้าง 5 เมตร ยาว 700 เมตร หนาเฉลี่ย 0.15 เมตร | - | - | 129,500 (อบต.) | ประชาชนในหมู่ที่ 4 ได้มีถนนสำหรับใช้ในการคมนาคมได้อย่าง สะดวก รวดเร็ว | ส่วนโยธา |
| 141 | โครงการปรับปรุงถนนลูกรัง หมู่ที่ 4 ซอย 3 | เพื่อให้ประชาชนในหมู่ที่ 4 ได้มีถนนสำหรับใช้ในการคมนาคมได้อย่าง สะดวกรวดเร็ว | ปรับปรุงถนนลูกรัง กว้าง 5 เมตร ยาว 700 เมตร หนาเฉลี่ย 0.15 เมตร | - | - | 129,500 (อบต.) | ประชาชนในหมู่ที่ 4 ได้มีถนนสำหรับใช้ในการคมนาคมได้อย่าง สะดวก รวดเร็ว | ส่วนโยธา |

| ที่ | แผนงาน/โครงการ | วัตถุประสงค์ของโครงการ | เป้าหมาย (ผลผลิตที่คาดว่าจะได้รับ) | งบประมาณและที่มา | | | ผลลัพธ์ที่คาดว่าจะได้รับ | หน่วยงานที่รับผิดชอบ |
|-----|--|--|---|------------------|---------------|----------------|---|----------------------|
| | | | | 2556 (บาท) | 2557 (บาท) | 2558 (บาท) | | |
| 142 | โครงการปรับปรุงถนนลูกรัง หมู่ที่ 4 ซอย 4 | เพื่อให้ประชาชนในหมู่ที่ 4 ได้มีถนนสำหรับใช้ในการคมนาคมได้อย่าง สะดวกรวดเร็ว | ปรับปรุงถนนลูกรัง กว้าง 5 เมตร ยาว 300 เมตร หนาเฉลี่ย 0.15 เมตร | - | - | 55,500 (อบต.) | ประชาชนในหมู่ที่ 4 ได้มีถนนสำหรับใช้ในการคมนาคมได้อย่าง สะดวกรวดเร็ว | ส่วนโยธา |
| 143 | โครงการปรับปรุงถนนลูกรัง หมู่ที่ 4 ซอย 6 | เพื่อให้ประชาชนในหมู่ที่ 4 ได้มีถนนสำหรับใช้ในการคมนาคมได้อย่าง สะดวกรวดเร็ว | ปรับปรุงถนนลูกรัง กว้าง 5 เมตร ยาว 150 เมตร หนาเฉลี่ย 0.15 เมตร | - | - | 27,700 (อบต.) | ประชาชนในหมู่ที่ 4 ได้มีถนนสำหรับใช้ในการคมนาคมได้อย่าง สะดวกรวดเร็ว | ส่วนโยธา |
| 144 | โครงการปรับปรุงถนนลูกรัง หมู่ที่ 4 ซอย 7 | เพื่อให้ประชาชนในหมู่ที่ 4 ได้มีถนนสำหรับใช้ในการคมนาคมได้อย่าง สะดวกรวดเร็ว | ปรับปรุงถนนลูกรัง กว้าง 5 เมตร ยาว 1,400 เมตร หนาเฉลี่ย 0.15 เมตร | - | - | 259,000 (อบต.) | ประชาชนในหมู่ที่ 4 ได้มีถนนสำหรับใช้ในการคมนาคมได้อย่าง สะดวกรวดเร็ว | ส่วนโยธา |
| 145 | โครงการปรับปรุงถนนลูกรัง หมู่ที่ 4 ซอย 8 | เพื่อให้ประชาชนในหมู่ที่ 4 ได้มีถนนสำหรับใช้ในการคมนาคมได้อย่าง สะดวกรวดเร็ว | ปรับปรุงถนนลูกรัง กว้าง 5 เมตร ยาว 1,000 เมตร หนาเฉลี่ย 0.15 เมตร | - | - | 185,000 (อบต.) | ประชาชนในหมู่ที่ 4 ได้มีถนนสำหรับใช้ในการคมนาคมได้อย่าง สะดวกรวดเร็ว | ส่วนโยธา |
| 146 | โครงการก่อสร้างถนนคอนกรีต-เสริมเหล็ก หมู่ที่ 4 เชื่อมต่อหมู่ที่ 12 (ซอยบ้านนางสมบัติ อินแหมม เชื่อมต่อ หมู่ที่ 12) | เพื่อให้ประชาชนในหมู่ที่ 4 และ 12 ได้มีถนน สำหรับใช้ในการคมนาคมได้อย่าง สะดวกรวดเร็ว | ก่อสร้างถนนคอนกรีต-เสริมเหล็ก กว้าง 4 เมตร ยาว 300 เมตร หนา 0.15 เมตร | - | - | 576,000 (อบต.) | ประชาชนในหมู่ที่ 4 และ 12 ได้มีถนนสำหรับใช้ในการคมนาคมได้อย่าง สะดวกรวดเร็ว | ส่วนโยธา |

| ที่ | แผนงาน/โครงการ | วัตถุประสงค์ของโครงการ | เป้าหมาย (ผลผลิตที่คาดว่าจะได้รับ) | งบประมาณและที่มา | | | ผลลัพธ์ที่คาดว่าจะได้รับ | หน่วยงานที่รับผิดชอบ |
|-----|--|--|--|------------------|---------------|------------------|---|----------------------|
| | | | | 2556 (บาท) | 2557 (บาท) | 2558 (บาท) | | |
| 147 | โครงการปรับปรุงถนนลูกรัง หมู่ที่ 5 ซอย 9 เชื่อมซอย 10 | เพื่อให้ประชาชนในหมู่ที่ 5 ได้มีถนนสำหรับใช้ในการคมนาคมได้อย่าง สะดวกรวดเร็ว | ปรับปรุงถนนลูกรัง กว้าง 5 เมตร ยาว 1,500 เมตร หนาเฉลี่ย 0.15 เมตร | - | - | 351,800 (อบต.) | ประชาชนในหมู่ที่ 5 ได้มีถนนสำหรับใช้ในการคมนาคมได้อย่าง สะดวก รวดเร็ว | ส่วนโยธา |
| 148 | โครงการก่อสร้างถนนลูกรัง หมู่ที่ 5 ซอยบ้านนายดาวรุ่ง –โครงการซิ่งหัวมันตามพระราชดำริ | เพื่อให้ประชาชนในหมู่ที่ 5 ได้มีถนนสำหรับใช้ในการคมนาคมได้อย่าง สะดวกรวดเร็ว | ก่อสร้างถนนลูกรัง กว้าง 5 เมตร ยาว 3,500 เมตร หนาเฉลี่ย 0.15 เมตร | - | - | 708,800 (อบต.) | ประชาชนในหมู่ที่ 5 ได้มีถนนสำหรับใช้ในการคมนาคมได้อย่าง สะดวก รวดเร็ว | ส่วนโยธา |
| 149 | โครงการปรับปรุงถนนลูกรัง หมู่ที่ 5 ซอยบ้านนายนันท์ พุ่มโลก | เพื่อให้ประชาชนในหมู่ที่ 5 ได้มีถนนสำหรับใช้ในการคมนาคมได้อย่าง สะดวกรวดเร็ว | ปรับปรุงถนนลูกรัง กว้าง 5 เมตร ยาว 2,150 เมตร หนาเฉลี่ย 0.15 เมตร | - | - | 435,400 (อบต.) | ประชาชนในหมู่ที่ 5 ได้มีถนนสำหรับใช้ในการคมนาคมได้อย่าง สะดวก รวดเร็ว | ส่วนโยธา |
| 150 | โครงการปรับปรุงถนนลูกรัง หมู่ที่ 5 ซอย 13 (ต่อจากของเดิม) | เพื่อให้ประชาชนในหมู่ที่ 5 ได้มีถนนสำหรับใช้ในการคมนาคมได้อย่าง สะดวกรวดเร็ว | ปรับปรุงถนนลูกรัง กว้าง 5 เมตร ยาว 2,000 เมตร หนาเฉลี่ย 0.15 เมตร | - | - | 473,000 (อบต.) | ประชาชนในหมู่ที่ 5 ได้มีถนนสำหรับใช้ในการคมนาคมได้อย่าง สะดวก รวดเร็ว | ส่วนโยธา |
| 151 | โครงการก่อสร้างถนนลาดยาง แอสฟัลท์ติกคอนกรีต หมู่ที่ 5 ซอย 10 (ซอยบ้านตาเปี้ยว) | เพื่อให้ประชาชนในหมู่ที่ 5 ได้มีถนนสำหรับใช้ในการคมนาคมได้อย่าง สะดวกรวดเร็ว | ก่อสร้างถนนลาดยาง แอสฟัลท์ติกคอนกรีต กว้าง 5 เมตร ยาว 1,000 เมตร หนา 0.05 เมตร | - | - | 2,641,800 (อบต.) | ประชาชนในหมู่ที่ 5 ได้มีถนนสำหรับใช้ในการคมนาคมได้อย่าง สะดวก รวดเร็ว | ส่วนโยธา |

| ที่ | แผนงาน/โครงการ | วัตถุประสงค์ของโครงการ | เป้าหมาย (ผลผลิตที่คาดว่าจะได้รับ) | งบประมาณและที่มา | | | ผลลัพธ์ที่คาดว่าจะได้รับ | หน่วยงานที่รับผิดชอบ |
|-----|---|--|--|------------------|---------------|------------------|--|----------------------|
| | | | | 2556 (บาท) | 2557 (บาท) | 2558 (บาท) | | |
| 152 | โครงการปรับปรุงถนนลูกรัง หมู่ที่ 5 ซอย 6 (ซอยบ้านนายเลียม-ไรรายทาน) | เพื่อให้ประชาชนในหมู่ที่ 5 ได้มีถนนสำหรับใช้ในการคมนาคมได้อย่าง สะดวกรวดเร็ว | ปรับปรุงถนนลูกรัง กว้าง 5 เมตร ยาว 1,000 เมตร หนาเฉลี่ย 0.15 เมตร | - | - | 321,600 (อบต.) | ประชาชนในหมู่ที่ 5 ได้มีถนนสำหรับใช้ในการคมนาคมได้อย่าง สะดวกรวดเร็ว | ส่วนโยธา |
| 153 | โครงการก่อสร้างถนนน้ำล้น หมู่ที่ 5 หนองสองห้อง | เพื่อให้ประชาชนในหมู่ที่ 5 ได้มีถนนสำหรับใช้ในการคมนาคมได้อย่าง สะดวกรวดเร็ว | ก่อสร้างถนนน้ำล้น กว้าง 5 เมตร ยาว 15 เมตร ลึก 3 เมตร | - | - | 1,094,200 (อบต.) | ประชาชนในหมู่ที่ 5 ได้มีถนนสำหรับใช้ในการคมนาคมได้อย่าง สะดวกรวดเร็ว | ส่วนโยธา |
| 154 | โครงการปรับปรุงถนนลูกรัง หมู่ที่ 5 ซอยไร่ตาสีที้ | เพื่อให้ประชาชนในหมู่ที่ 5 ได้มีถนนสำหรับใช้ในการคมนาคมได้อย่าง สะดวกรวดเร็ว | ปรับปรุงถนนลูกรัง กว้าง 5 เมตร ยาว 1,000 เมตร หนาเฉลี่ย 0.15 เมตร | - | - | 331,900 (อบต.) | ประชาชนในหมู่ที่ 5 ได้มีถนนสำหรับใช้ในการคมนาคมได้อย่าง สะดวกรวดเร็ว | ส่วนโยธา |
| 155 | โครงการปรับปรุงถนนลูกรัง หมู่ที่ 5 ซอย 6 (ซอยบ้านตาอินทร์) | เพื่อให้ประชาชนในหมู่ที่ 5 ได้มีถนนสำหรับใช้ในการคมนาคมได้อย่าง สะดวกรวดเร็ว | ปรับปรุงถนนลูกรัง กว้าง 4 เมตร ยาว 800 เมตร หนาเฉลี่ย 0.15 เมตร พร้อมวางท่อ คสล. Ø 0.60 เมตร จำนวน 21 ท่อน | - | - | 161,700 (อบต.) | ประชาชนในหมู่ที่ 5 ได้มีถนนสำหรับใช้ในการคมนาคมได้อย่าง สะดวกรวดเร็ว | ส่วนโยธา |
| 156 | โครงการปรับปรุงถนนลูกรัง หมู่ที่ 6 ซอย 5 (บ้านนายเลิศ) | เพื่อให้ประชาชนในหมู่ที่ 6 ได้มีถนนสำหรับใช้ในการคมนาคมได้อย่าง สะดวกรวดเร็ว | ปรับปรุงถนนลูกรัง กว้าง 5 เมตร ยาว 1,500 เมตร หนาเฉลี่ย 0.15 เมตร | - | - | 495,600 (อบต.) | ประชาชนในหมู่ที่ 6 ได้มีถนนสำหรับใช้ในการคมนาคมได้อย่าง สะดวกรวดเร็ว | ส่วนโยธา |

| ที่ | แผนงาน/โครงการ | วัตถุประสงค์ของโครงการ | เป้าหมาย (ผลผลิตที่คาดว่าจะได้รับ) | งบประมาณและที่มา | | | ผลลัพธ์ที่คาดว่าจะได้รับ | หน่วยงานที่รับผิดชอบ |
|-----|--|--|---|------------------|---------------|------------------|--|----------------------|
| | | | | 2556 (บาท) | 2557 (บาท) | 2558 (บาท) | | |
| 157 | โครงการก่อสร้างถนนน้ำล้น หมู่ที่ 6 ซอย 20 (ซอยสุดเขต) | เพื่อให้ประชาชนในหมู่ที่ 6 ได้มีถนนสำหรับใช้ในการคมนาคมได้อย่าง สะดวกรวดเร็ว | ก่อสร้างถนนน้ำล้น กว้าง 5 เมตร ยาว 15 เมตร ลึกเฉลี่ย 3 เมตร | - | - | 1,094,200 (อบต.) | ประชาชนในหมู่ที่ 6 ได้มีถนนสำหรับใช้ในการคมนาคมได้อย่าง สะดวกรวดเร็ว | ส่วนโยธา |
| 158 | โครงการปรับปรุงถนนลูกรัง หมู่ที่ 6 ซอย 10 (ข้างวัดหนองเอื้อง - ถนนคอนกรีตหมู่บ้าน) | เพื่อให้ประชาชนในหมู่ที่ 6 ได้มีถนนสำหรับใช้ในการคมนาคมได้อย่าง สะดวกรวดเร็ว | ปรับปรุงถนนลูกรัง กว้าง 5 เมตร ยาว 930 เมตร หินเฉลี่ย 0.15 เมตร | - | - | 299,000 (อบต.) | ประชาชนในหมู่ที่ 6 ได้มีถนนสำหรับใช้ในการคมนาคมได้อย่าง สะดวกรวดเร็ว | ส่วนโยธา |
| 159 | โครงการปรับปรุงถนนลูกรัง หมู่ที่ 6 ซอย 13 (ซอยบ้านนายสง่า จันทรสง่า) | เพื่อให้ประชาชนในหมู่ที่ 6 ได้มีถนนสำหรับใช้ในการคมนาคมได้อย่าง สะดวกรวดเร็ว | ปรับปรุงถนนลูกรัง กว้าง 5 เมตร ยาว 1,000 เมตร หินเฉลี่ย 0.15 เมตร | - | - | 274,400 (อบต.) | ประชาชนในหมู่ที่ 6 ได้มีถนนสำหรับใช้ในการคมนาคมได้อย่าง สะดวกรวดเร็ว | ส่วนโยธา |
| 160 | โครงการปรับปรุงถนนลูกรัง หมู่ที่ 6 ซอย 1 | เพื่อให้ประชาชนในหมู่ที่ 6 ได้มีถนนสำหรับใช้ในการคมนาคมได้อย่าง สะดวกรวดเร็ว | ปรับปรุงถนนลูกรัง กว้าง 5 เมตร ยาว 800 เมตร หินเฉลี่ย 0.15 เมตร | - | - | 257,200 (อบต.) | ประชาชนในหมู่ที่ 6 ได้มีถนนสำหรับใช้ในการคมนาคมได้อย่าง สะดวกรวดเร็ว | ส่วนโยธา |
| 161 | โครงการก่อสร้างถนนน้ำล้น หมู่ที่ 6 (บริเวณบ้านนางอู่) | เพื่อให้ประชาชนในหมู่ที่ 6 ได้มีถนนสำหรับใช้ในการคมนาคมได้อย่าง สะดวกรวดเร็ว | ก่อสร้างถนนน้ำล้น กว้าง 5 เมตร ยาว 20 เมตร | - | - | 500,000 (อบต.) | ประชาชนในหมู่ที่ 6 ได้มีถนนสำหรับใช้ในการคมนาคมได้อย่าง สะดวกรวดเร็ว | ส่วนโยธา |

| ที่ | แผนงาน/โครงการ | วัตถุประสงค์ของโครงการ | เป้าหมาย (ผลผลิตที่คาดว่าจะได้รับ) | งบประมาณและที่มา | | | ผลลัพธ์ที่คาดว่าจะได้รับ | หน่วยงานที่รับผิดชอบ |
|-----|---|--|---|------------------|---------------|------------------|---|----------------------|
| | | | | 2556 (บาท) | 2557 (บาท) | 2558 (บาท) | | |
| 162 | โครงการปรับปรุงถนนลูกรัง หมู่ที่ 7 ซอย 7 | เพื่อให้ประชาชนในหมู่ที่ 7 ได้มีถนนสำหรับใช้ในการคมนาคมได้อย่าง สะดวกรวดเร็ว | ปรับปรุงถนนลูกรัง กว้าง 4 เมตร ยาว 530 เมตร หนาเฉลี่ย 0.15 เมตร | - | - | 85,000 (อบต.) | ประชาชนในหมู่ที่ 7 ได้มีถนนสำหรับใช้ในการคมนาคมได้อย่าง สะดวก รวดเร็ว | ส่วนโยธา |
| 163 | โครงการปรับปรุงถนนลูกรัง หมู่ที่ 7 ซอยบ้านนางอินทร์ โตโป๊ะ | เพื่อให้ประชาชนในหมู่ที่ 7 ได้มีถนนสำหรับใช้ในการคมนาคมได้อย่าง สะดวกรวดเร็ว | ปรับปรุงถนนลูกรัง กว้าง 5 เมตร ยาว 90 เมตร หนาเฉลี่ย 0.15 เมตร | - | - | 32,000 (อบต.) | ประชาชนในหมู่ที่ 7 ได้มีถนนสำหรับใช้ในการคมนาคมได้อย่าง สะดวก รวดเร็ว | ส่วนโยธา |
| 164 | โครงการก่อสร้างถนนลูกรัง หมู่ที่ 7 (แยกจากซอย 6 (ซอยไร้ตาส่วน)) | เพื่อให้ประชาชนในหมู่ที่ 7 ได้มีถนนสำหรับใช้ในการคมนาคมได้อย่าง สะดวกรวดเร็ว | ก่อสร้างถนนลูกรัง กว้าง 5 เมตร ยาว 1,400 เมตร หนาเฉลี่ย 0.15 เมตร | - | - | 1,232,000 (อบต.) | ประชาชนในหมู่ที่ 7 ได้มีถนนสำหรับใช้ในการคมนาคมได้อย่าง สะดวก รวดเร็ว | ส่วนโยธา |
| 165 | โครงการปรับปรุงถนนลูกรัง หมู่ที่ 8 ซอยไร่ นายณรงค์ ปรีดามีสุข | เพื่อให้ประชาชนในหมู่ที่ 8 ได้มีถนนสำหรับใช้ในการคมนาคมได้อย่าง สะดวกรวดเร็ว | ปรับปรุงถนนลูกรัง กว้าง 5 เมตร ยาว 800 เมตร หนาเฉลี่ย 0.15 เมตร | - | - | 187,600 (อบต.) | ประชาชนในหมู่ที่ 8 ได้มีถนนสำหรับใช้ในการคมนาคมได้อย่าง สะดวก รวดเร็ว | ส่วนโยธา |
| 166 | โครงการปรับปรุงถนนลูกรัง หมู่ที่ 8 ซอยไร่ นางซอนกลิ่น นกงาม | เพื่อให้ประชาชนในหมู่ที่ 8 ได้มีถนนสำหรับใช้ในการคมนาคมได้อย่าง สะดวกรวดเร็ว | ปรับปรุงถนนลูกรัง กว้าง 5 เมตร ยาว 500 เมตร หนาเฉลี่ย 0.15 เมตร | - | - | 117,200 (อบต.) | ประชาชนในหมู่ที่ 8 ได้มีถนนสำหรับใช้ในการคมนาคมได้อย่าง สะดวก รวดเร็ว | ส่วนโยธา |

| ที่ | แผนงาน/โครงการ | วัตถุประสงค์ของโครงการ | เป้าหมาย (ผลผลิตที่คาดว่าจะได้รับ) | งบประมาณและที่มา | | | ผลลัพธ์ที่คาดว่าจะได้รับ | หน่วยงานที่รับผิดชอบ |
|-----|---|--|--|------------------|---------------|------------------|--|----------------------|
| | | | | 2556 (บาท) | 2557 (บาท) | 2558 (บาท) | | |
| 167 | โครงการปรับปรุงถนนลูกรัง หมู่ที่ 8 ซอยไร่ (ที่สมาชิกวิสาหกิจ 5 ไร่) | เพื่อให้ประชาชนในหมู่ที่ 8 ได้มีถนนสำหรับใช้ในการคมนาคมได้อย่าง สะดวกรวดเร็ว | ปรับปรุงถนนลูกรัง กว้าง 5 เมตร ยาว 800 เมตร หนาเฉลี่ย 0.15 เมตร | - | - | 187,600 (อบต.) | ประชาชนในหมู่ที่ 8 ได้มีถนนสำหรับใช้ในการคมนาคมได้อย่าง สะดวกรวดเร็ว | ส่วนโยธา |
| 168 | โครงการปรับปรุงถนนลูกรัง หมู่ที่ 8 (ไร่นายอำพร คงบังคับ ถึง ไร่นาง สมจิตร์ ยี่สุ่น) | เพื่อให้ประชาชนในหมู่ที่ 8 ได้มีถนนสำหรับใช้ในการคมนาคมได้อย่าง สะดวกรวดเร็ว | ปรับปรุงถนนลูกรัง กว้าง 4 เมตร ยาว 500 เมตร หนาเฉลี่ย 0.15 เมตร | - | - | 73,100 (อบต.) | ประชาชนในหมู่ที่ 8 ได้มีถนนสำหรับใช้ในการคมนาคมได้อย่าง สะดวกรวดเร็ว | ส่วนโยธา |
| 169 | โครงการก่อสร้างถนนลูกรัง หมู่ที่ 9 ซอย 15 | เพื่อให้ประชาชนในหมู่ที่ 9 ได้มีถนนสำหรับใช้ในการคมนาคมได้อย่าง สะดวกรวดเร็ว | ก่อสร้างถนนลูกรัง กว้าง 5 เมตร ยาว 850 เมตร หนาเฉลี่ย 0.15 เมตร | - | - | 273,300 (อบต.) | ประชาชนในหมู่ที่ 9 ได้มีถนนสำหรับใช้ในการคมนาคมได้อย่าง สะดวกรวดเร็ว | ส่วนโยธา |
| 170 | โครงการก่อสร้างถนนลาดยาง แอสฟัลท์ติกคอนกรีต หมู่ที่ 9 ซอย 5 | เพื่อให้ประชาชนในหมู่ที่ 9 ได้มีถนนสำหรับใช้ในการคมนาคมได้อย่าง สะดวกรวดเร็ว | ก่อสร้างถนนลาดยาง แอสฟัลท์ติกคอนกรีต กว้าง 6 เมตร ยาว 400 เมตร หนา 0.05 เมตร | - | - | 1,188,000 (อบต.) | ประชาชนในหมู่ที่ 9 ได้มีถนนสำหรับใช้ในการคมนาคมได้อย่าง สะดวกรวดเร็ว | ส่วนโยธา |
| 171 | โครงการปรับปรุงถนนลูกรัง หมู่ที่ 9 ซอย 13 | เพื่อให้ประชาชนในหมู่ที่ 9 ได้มีถนนสำหรับใช้ในการคมนาคมได้อย่าง สะดวกรวดเร็ว | ปรับปรุงถนนลูกรัง กว้าง 5 เมตร ยาว 800 เมตร หนาเฉลี่ย 0.15 เมตร | - | - | 219,500 (อบต.) | ประชาชนในหมู่ที่ 9 ได้มีถนนสำหรับใช้ในการคมนาคมได้อย่าง สะดวกรวดเร็ว | ส่วนโยธา |

| ที่ | แผนงาน/โครงการ | วัตถุประสงค์ของโครงการ | เป้าหมาย (ผลผลิตที่คาดว่าจะได้รับ) | งบประมาณและที่มา | | | ผลลัพธ์ที่คาดว่าจะได้รับ | หน่วยงานที่รับผิดชอบ |
|-----|--|---|--|------------------|---------------|------------------|---|----------------------|
| | | | | 2556 (บาท) | 2557 (บาท) | 2558 (บาท) | | |
| 172 | โครงการปรับปรุงถนนลูกรัง หมู่ที่ 9 ซอย 3 | เพื่อให้ประชาชนในหมู่ที่ 9 ได้มีถนนสำหรับใช้ในการคมนาคมได้อย่าง สะดวกรวดเร็ว | ปรับปรุงถนนลูกรัง กว้าง 4 เมตร ยาว 850 เมตร หนาเฉลี่ย 0.15 เมตร | - | - | 125,800 (อบต.) | ประชาชนในหมู่ที่ 9 ได้มีถนนสำหรับใช้ในการคมนาคมได้อย่าง สะดวกรวดเร็ว | ส่วนโยธา |
| 173 | โครงการปรับปรุงถนนลูกรัง หมู่ที่ 10 ซอย 5 (แยกบ้านนายรวย) | เพื่อให้ประชาชนในหมู่ที่ 10 ได้มีถนนสำหรับใช้ในการคมนาคมได้อย่าง สะดวกรวดเร็ว | ปรับปรุงถนนลูกรัง กว้าง 4 เมตร ยาว 2,800 เมตร หนาเฉลี่ย 0.15 เมตร | - | - | 530,000 (อบต.) | ประชาชนในหมู่ที่ 10 ได้มีถนนสำหรับใช้ในการคมนาคมได้อย่าง สะดวกรวดเร็ว | ส่วนโยธา |
| 174 | โครงการก่อสร้างถนนลาดยาง แอสฟัลท์ติกคอนกรีต หมู่ที่ 10 ซอย 4 | เพื่อให้ประชาชนในหมู่ที่ 10 ได้มีถนนสำหรับใช้ในการคมนาคมได้อย่าง สะดวกรวดเร็ว | ก่อสร้างถนนลาดยาง แอสฟัลท์ติกคอนกรีต กว้าง 5 เมตร ยาว 200 เมตร หนา 0.05 เมตร | - | - | 495,000 (อบต.) | ประชาชนในหมู่ที่ 10 ได้มีถนนสำหรับใช้ในการคมนาคมได้อย่าง สะดวกรวดเร็ว | ส่วนโยธา |
| 175 | โครงการก่อสร้างถนนลาดยาง แอสฟัลท์ติกคอนกรีต หมู่ที่ 10 ซอย 5 | เพื่อให้ประชาชนในหมู่ที่ 10 ได้มีถนนสำหรับใช้ในการคมนาคมได้อย่าง สะดวกรวดเร็ว | ก่อสร้างถนนลาดยาง แอสฟัลท์ติกคอนกรีต กว้าง 6 เมตร ยาว 2,500 เมตร หนา 0.05 เมตร | - | - | 6,750,000 (อบต.) | ประชาชนในหมู่ที่ 10 ได้มีถนนสำหรับใช้ในการคมนาคมได้อย่าง สะดวกรวดเร็ว | ส่วนโยธา |
| 176 | โครงการก่อสร้างถนนลาดยาง แอสฟัลท์ติกคอนกรีต หมู่ที่ 10 ซอย 1 | เพื่อให้ประชาชนในหมู่ที่ 10 ได้มีถนนสำหรับใช้ในการคมนาคมได้อย่าง สะดวกรวดเร็ว | ก่อสร้างถนนลาดยาง แอสฟัลท์ติกคอนกรีต กว้าง 5 เมตร ยาว 2,500 เมตร หนา 0.05 เมตร | - | - | 6,625,000 (อบต.) | ประชาชนในหมู่ที่ 10 ได้มีถนนสำหรับใช้ในการคมนาคมได้อย่าง สะดวกรวดเร็ว | ส่วนโยธา |

| ที่ | แผนงาน/โครงการ | วัตถุประสงค์ของโครงการ | เป้าหมาย (ผลผลิตที่คาดว่าจะได้รับ) | งบประมาณและที่มา | | | ผลลัพธ์ที่คาดว่าจะได้รับ | หน่วยงานที่รับผิดชอบ |
|-----|--|---|--|------------------|---------------|------------------|---|----------------------|
| | | | | 2556 (บาท) | 2557 (บาท) | 2558 (บาท) | | |
| 177 | โครงการปรับปรุงถนนลูกรัง หมู่ที่ 10 ซอย 3 | เพื่อให้ประชาชนในหมู่ที่ 10 ได้มีถนนสำหรับใช้ในการคมนาคมได้อย่าง สะดวกรวดเร็ว | ปรับปรุงถนนลูกรัง กว้าง 5 เมตร ยาว 1,500 เมตร หนาเฉลี่ย 0.15 เมตร | - | - | 420,700 (อบต.) | ประชาชนในหมู่ที่ 10 ได้มีถนนสำหรับใช้ในการคมนาคมได้อย่าง สะดวกรวดเร็ว | ส่วนโยธา |
| 178 | โครงการก่อสร้างถนนลาดยาง แอสฟัลท์ติกคอนกรีต หมู่ที่ 11 ซอย 1 | เพื่อให้ประชาชนในหมู่ที่ 11 ได้มีถนนสำหรับใช้ในการคมนาคมได้อย่าง สะดวกรวดเร็ว | ก่อสร้างถนนลาดยาง แอสฟัลท์ติกคอนกรีต กว้าง 6 เมตร ยาว 300 เมตร หนา 0.05 เมตร | - | - | 891,000 (อบต.) | ประชาชนในหมู่ที่ 11 ได้มีถนนสำหรับใช้ในการคมนาคมได้อย่าง สะดวกรวดเร็ว | ส่วนโยธา |
| 179 | โครงการก่อสร้างถนนลาดยาง แอสฟัลท์ติกคอนกรีต หมู่ที่ 11 ซอย 3 | เพื่อให้ประชาชนในหมู่ที่ 11 ได้มีถนนสำหรับใช้ในการคมนาคมได้อย่าง สะดวกรวดเร็ว | ก่อสร้างถนนลาดยาง แอสฟัลท์ติกคอนกรีต กว้าง 4 เมตร ยาว 700 เมตร หนา 0.05 เมตร | - | - | 1,386,000 (อบต.) | ประชาชนในหมู่ที่ 11 ได้มีถนนสำหรับใช้ในการคมนาคมได้อย่าง สะดวกรวดเร็ว | ส่วนโยธา |
| 180 | โครงการก่อสร้างถนนน้ำล้น หมู่ที่ 11 (บริเวณลำห้วยตาหลัด) | เพื่อให้ประชาชนในหมู่ที่ 11 ได้มีถนนสำหรับใช้ในการคมนาคมได้อย่าง สะดวกรวดเร็ว | ก่อสร้างถนนน้ำล้น กว้าง 5 เมตร ยาว 15 เมตร ลึกเฉลี่ย 3 เมตร | - | - | 1,094,200 (อบต.) | ประชาชนในหมู่ที่ 11 ได้มีถนนสำหรับใช้ในการคมนาคมได้อย่าง สะดวกรวดเร็ว | ส่วนโยธา |
| 181 | โครงการก่อสร้างถนนลาดยาง แอสฟัลท์ติกคอนกรีต หมู่ที่ 11 ซอย 6 | เพื่อให้ประชาชนในหมู่ที่ 11 ได้มีถนนสำหรับใช้ในการคมนาคมได้อย่าง สะดวกรวดเร็ว | ก่อสร้างถนนลาดยาง แอสฟัลท์ติกคอนกรีต กว้าง 6 เมตร ยาว 400 เมตร หนา 0.05 เมตร | - | - | 1,061,900 (อบต.) | ประชาชนในหมู่ที่ 11 ได้มีถนนสำหรับใช้ในการคมนาคมได้อย่าง สะดวกรวดเร็ว | ส่วนโยธา |

| ที่ | แผนงาน/โครงการ | วัตถุประสงค์ของโครงการ | เป้าหมาย (ผลผลิตที่คาดว่าจะได้รับ) | งบประมาณและที่มา | | | ผลลัพธ์ที่คาดว่าจะได้รับ | หน่วยงานที่รับผิดชอบ |
|-----|---|---|---|------------------|---------------|------------------|--|----------------------|
| | | | | 2556 (บาท) | 2557 (บาท) | 2558 (บาท) | | |
| 182 | โครงการก่อสร้างถนนลูกรัง หมู่ที่ 12 ซอย 1 (ซอยบ้านป่าเรียน) | เพื่อให้ประชาชนในหมู่ที่ 12 ได้มีถนนสำหรับใช้ในการคมนาคมได้อย่าง สะดวกรวดเร็ว | ก่อสร้างถนนลูกรัง กว้าง 5 เมตร ยาว 400 เมตร หนาเฉลี่ย 0.15 เมตร | - | - | 116,600 (อบต.) | ประชาชนในหมู่ที่ 12 ได้มีถนนสำหรับใช้ในการคมนาคมได้อย่าง สะดวก รวดเร็ว | ส่วนโยธา |
| 183 | โครงการก่อสร้างถนนลาดยาง แอสฟัลต์ติกคอนกรีต หมู่ที่ 12 ซอย 10 (ซอยบ้านนายแมน) | เพื่อให้ประชาชนในหมู่ที่ 12 ได้มีถนนสำหรับใช้ในการคมนาคมได้อย่าง สะดวกรวดเร็ว | ก่อสร้างถนนลาดยาง แอสฟัลต์ติกคอนกรีต กว้าง 5 เมตร ยาว 400 เมตร หนา 0.05 เมตร | - | - | 1,137,000 (อบต.) | ประชาชนในหมู่ที่ 12 ได้มีถนนสำหรับใช้ในการคมนาคมได้อย่าง สะดวก รวดเร็ว | ส่วนโยธา |
| 184 | โครงการปรับปรุงถนนลูกรัง หมู่ที่ 12 ซอยบ้านลุงเถิง | เพื่อให้ประชาชนในหมู่ที่ 12 ได้มีถนนสำหรับใช้ในการคมนาคมได้อย่าง สะดวกรวดเร็ว | ปรับปรุงถนนลูกรัง กว้าง 5 เมตร ยาว 300 เมตร หนาเฉลี่ย 0.15 เมตร พร้อมวางท่อระบายน้ำ | - | - | 82,300 (อบต.) | ประชาชนในหมู่ที่ 12 ได้มีถนนสำหรับใช้ในการคมนาคมได้อย่าง สะดวก รวดเร็ว | ส่วนโยธา |
| 185 | โครงการปรับปรุงถนนลูกรัง หมู่ที่ 13 ซอยไร่หน้าผาย | เพื่อให้ประชาชนในหมู่ที่ 13 ได้มีถนนสำหรับใช้ในการคมนาคมได้อย่าง สะดวกรวดเร็ว | ปรับปรุงถนนลูกรัง กว้าง 5 เมตร ยาว 1,000 เมตร หนาเฉลี่ย 0.15 เมตร | - | - | 185,000 (อบต.) | ประชาชนในหมู่ที่ 13 ได้มีถนนสำหรับใช้ในการคมนาคมได้อย่าง สะดวก รวดเร็ว | ส่วนโยธา |
| 186 | โครงการปรับปรุงถนนลูกรัง หมู่ที่ 13 ซอยไร่ป่าสำราญ | เพื่อให้ประชาชนในหมู่ที่ 13 ได้มีถนนสำหรับใช้ในการคมนาคมได้อย่าง สะดวกรวดเร็ว | ปรับปรุงถนนลูกรัง กว้าง 5 เมตร ยาว 1,000 เมตร หนาเฉลี่ย 0.15 เมตร | - | - | 185,000 (อบต.) | ประชาชนในหมู่ที่ 13 ได้มีถนนสำหรับใช้ในการคมนาคมได้อย่าง สะดวก รวดเร็ว | ส่วนโยธา |

| ที่ | แผนงาน/โครงการ | วัตถุประสงค์ของโครงการ | เป้าหมาย (ผลผลิตที่คาดว่าจะได้รับ) | งบประมาณและที่มา | | | ผลลัพธ์ที่คาดว่าจะได้รับ | หน่วยงานที่รับผิดชอบ |
|-----|---|---|--|------------------|---------------|----------------|--|----------------------|
| | | | | 2556 (บาท) | 2557 (บาท) | 2558 (บาท) | | |
| 187 | โครงการปรับปรุงถนนลูกรัง หมู่ที่ 13 ซอยไร่ป่าชู | เพื่อให้ประชาชนในหมู่ที่ 13 ได้มีถนนสำหรับใช้ในการคมนาคมได้อย่าง สะดวกรวดเร็ว | ปรับปรุงถนนลูกรัง กว้าง 5 เมตร ยาว 500 เมตร หนาเฉลี่ย 0.15 เมตร | - | - | 92,500 (อบต.) | ประชาชนในหมู่ที่ 13 ได้มีถนนสำหรับใช้ในการคมนาคมได้อย่าง สะดวกรวดเร็ว | ส่วนโยธา |
| 188 | โครงการปรับปรุงถนนลูกรัง หมู่ที่ 13 ซอยไร่ลูงทวน | เพื่อให้ประชาชนในหมู่ที่ 13 ได้มีถนนสำหรับใช้ในการคมนาคมได้อย่าง สะดวกรวดเร็ว | ปรับปรุงถนนลูกรัง กว้าง 5 เมตร ยาว 500 เมตร หนาเฉลี่ย 0.15 เมตร | - | - | 92,500 (อบต.) | ประชาชนในหมู่ที่ 13 ได้มีถนนสำหรับใช้ในการคมนาคมได้อย่าง สะดวกรวดเร็ว | ส่วนโยธา |
| 189 | โครงการปรับปรุงถนนลูกรัง หมู่ที่ 13 ซอยไร่ลูงไท | เพื่อให้ประชาชนในหมู่ที่ 13 ได้มีถนนสำหรับใช้ในการคมนาคมได้อย่าง สะดวกรวดเร็ว | ปรับปรุงถนนลูกรัง กว้าง 5 เมตร ยาว 1,000 เมตร หนาเฉลี่ย 0.15 เมตร | - | - | 185,000 (อบต.) | ประชาชนในหมู่ที่ 13 ได้มีถนนสำหรับใช้ในการคมนาคมได้อย่าง สะดวกรวดเร็ว | ส่วนโยธา |
| 190 | โครงการวางท่อระบายน้ำ หมู่ที่ 13 | เพื่อแก้ไขปัญหา น้ำท่วมขัง และเพื่อให้ประชาชน ได้รับความ สะดวก ปลอดภัยในการคมนาคม | วางท่อระบายน้ำซอยโคก เจริญ โดยวางท่อ Ø 0.40 เมตร จำนวน 10 ท่อน และท่อ Ø 0.60 เมตร จำนวน 8 ท่อน | - | - | 13,300 (อบต.) | สามารถแก้ไขปัญหา น้ำท่วมขัง และประชาชน ได้รับความ สะดวก ปลอดภัยในการคมนาคม | ส่วนโยธา |
| 191 | โครงการปรับปรุงถนนลูกรังซอย สุขสมบูรณ์ หมู่ที่ 13 | เพื่อให้ประชาชนในหมู่ที่ 13 ได้มีถนนสำหรับใช้ในการคมนาคมได้อย่าง สะดวกรวดเร็ว | ปรับปรุงถนนลูกรัง กว้าง 5 เมตร ยาว 1,000 เมตร หนาเฉลี่ย 0.15 เมตร | - | - | 185,000 (อบต.) | ประชาชนในหมู่ที่ 13 ได้มีถนนสำหรับใช้ในการคมนาคมได้อย่าง สะดวกรวดเร็ว | ส่วนโยธา |

| ที่ | แผนงาน/โครงการ | วัตถุประสงค์ของโครงการ | เป้าหมาย (ผลผลิตที่คาดว่าจะได้รับ) | งบประมาณและที่มา | | | ผลลัพธ์ที่คาดว่าจะได้รับ | หน่วยงานที่รับผิดชอบ |
|-----|--|---|--|------------------|---------------|------------------|---|----------------------|
| | | | | 2556 (บาท) | 2557 (บาท) | 2558 (บาท) | | |
| 192 | โครงการปรับปรุงถนนลูกรัง หมู่ที่ 14 ซอย 6 | เพื่อให้ประชาชนในหมู่ที่ 14 ได้มีถนนสำหรับใช้ในการคมนาคมได้อย่าง สะดวกรวดเร็ว | ปรับปรุงถนนลูกรัง กว้าง 5 เมตร ยาว 900 เมตร หนาเฉลี่ย 0.15 เมตร | - | - | 182,200 (อบต.) | ประชาชนในหมู่ที่ 14 ได้มีถนนสำหรับใช้ในการคมนาคมได้อย่าง สะดวกรวดเร็ว | ส่วนโยธา |
| 193 | โครงการปรับปรุงถนนลูกรัง หมู่ที่ 14 ซอย 1 | เพื่อให้ประชาชนในหมู่ที่ 14 ได้มีถนนสำหรับใช้ในการคมนาคมได้อย่าง สะดวกรวดเร็ว | ปรับปรุงถนนลูกรัง กว้าง 5 เมตร ยาว 700 เมตร หนาเฉลี่ย 0.15 เมตร | - | - | 245,000 (อบต.) | ประชาชนในหมู่ที่ 14 ได้มีถนนสำหรับใช้ในการคมนาคมได้อย่าง สะดวกรวดเร็ว | ส่วนโยธา |
| 194 | โครงการปรับปรุงถนนลูกรัง หมู่ที่ 14 ซอย 2 เชื่อมซอย 3 | เพื่อให้ประชาชนในหมู่ที่ 14 ได้มีถนนสำหรับใช้ในการคมนาคมได้อย่าง สะดวกรวดเร็ว | ปรับปรุงถนนลูกรัง กว้าง 5 เมตร ยาว 950 เมตร หนา 0.15 เมตร | - | - | 175,750 (อบต.) | ประชาชนในหมู่ที่ 14 ได้มีถนนสำหรับใช้ในการคมนาคมได้อย่าง สะดวกรวดเร็ว | ส่วนโยธา |
| 195 | โครงการก่อสร้างถนนลาดยาง แอสฟัลต์ติกคอนกรีต หมู่ที่ 14 ซอย 1 | เพื่อให้ประชาชนในหมู่ที่ 14 ได้มีถนนสำหรับใช้ในการคมนาคมได้อย่าง สะดวกรวดเร็ว | ก่อสร้างถนนลาดยาง แอสฟัลต์ติกคอนกรีต กว้าง 5 เมตร ยาว 500 เมตร หนา 0.05 เมตร | - | - | 1,050,000 (อบต.) | ประชาชนในหมู่ที่ 14 ได้มีถนนสำหรับใช้ในการคมนาคมได้อย่าง สะดวกรวดเร็ว | ส่วนโยธา |
| 196 | โครงการก่อสร้างถนนคอนกรีต-เสริมเหล็ก หมู่ที่ 14 ซอยบ้าน นายประกอบ ไมตรีจิตต์ | เพื่อให้ประชาชนในหมู่ที่ 14 ได้มีถนนสำหรับใช้ในการคมนาคมได้อย่าง สะดวกรวดเร็ว | ก่อสร้างถนนคอนกรีต-เสริมเหล็ก กว้าง 4 เมตร ยาว 150 เมตร หนา 0.05 เมตร | - | - | 288,000 (อบต.) | ประชาชนในหมู่ที่ 14 ได้มีถนนสำหรับใช้ในการคมนาคมได้อย่าง สะดวกรวดเร็ว | ส่วนโยธา |
| 197 | โครงการก่อสร้างถนนลาดยาง แอสฟัลต์ติกคอนกรีต หมู่ที่ 14 ซอย 4 | เพื่อให้ประชาชนในหมู่ที่ 14 ได้มีถนนสำหรับใช้ในการคมนาคมได้อย่าง สะดวกรวดเร็ว | ก่อสร้างถนนลาดยาง แอสฟัลต์ติกคอนกรีต กว้าง 5 เมตร ยาว 400 เมตร หนา 0.05 เมตร | - | - | 840,000 (อบต.) | ประชาชนในหมู่ที่ 14 ได้มีถนนสำหรับใช้ในการคมนาคมได้อย่าง สะดวกรวดเร็ว | ส่วนโยธา |

แนวทางที่ 2 การพัฒนาแหล่งน้ำ และระบบประปา

| ที่ | แผนงาน/โครงการ | วัตถุประสงค์ของโครงการ | เป้าหมาย (ผลผลิตที่คาดว่าจะได้รับ) | งบประมาณและที่มา | | | ผลลัพธ์ที่คาดว่าจะได้รับ | หน่วยงานที่รับผิดชอบ |
|-----|--|--|---|-------------------|---------------|---------------|--|----------------------|
| | | | | 2556 (บาท) | 2557 (บาท) | 2558 (บาท) | | |
| 1 | โครงการขุดลอกสระน้ำสาธารณะ หมู่ที่ 1 (บริเวณไร่ลุงแมน) | เพื่อกักเก็บน้ำไว้ใช้ในการเกษตร | ขุดลอกสระน้ำสาธารณะ กว้าง 80 เมตร ยาว 80 เมตร ลึกเฉลี่ย 5 เมตร | 510,400 (อบต.) | - | - | ประชาชนมีน้ำสำหรับอุปโภค บริโภค และการเกษตร | ส่วนโยธา |
| 2 | โครงการขุดลอกและปรับปรุงฝายกักเก็บน้ำ หมู่ที่ 1 (ฝายประปาบ้านทุ่งเกลือ) | เพื่อกักเก็บน้ำไว้ใช้ในการเกษตร | ขุดลอกและปรับปรุงฝายกักเก็บน้ำ กว้าง 20 เมตร ยาว 165 เมตร ลึกเฉลี่ย 3.50 เมตร | 298,000 (อบต.) | - | - | ประชาชนมีน้ำสำหรับอุปโภค บริโภค และการเกษตร | ส่วนโยธา |
| 3 | โครงการก่อสร้างฝายน้ำล้น หมู่ที่ 1 (ลำห้วยสงสัย บริเวณไร่นายไพศาลทองเสื่อ) | เพื่อกักเก็บน้ำไว้ใช้ในการเกษตร | ก่อสร้างฝายน้ำล้น กว้าง 10 เมตร สันฝายสูง 2 เมตร | 375,300 (อบต.) | - | - | ประชาชนมีน้ำสำหรับอุปโภค บริโภค และการเกษตร | ส่วนโยธา |
| 4 | โครงการก่อสร้างฝายน้ำล้น หมู่ที่ 1 (ลำห้วยสงสัย บริเวณไร่นายวันหนูอินทร์) | เพื่อกักเก็บน้ำไว้ใช้ในการเกษตร | ก่อสร้างฝายน้ำล้น กว้าง 10 เมตร สันฝายสูง 2 เมตร | 375,300 (อบต.) | - | - | ประชาชนมีน้ำสำหรับอุปโภค บริโภค และการเกษตร | ส่วนโยธา |
| 5 | โครงการขุดลอกสระน้ำสาธารณะ หมู่ที่ 2 (สระน้ำบ้านหนองตาฉาว) | เพื่อกักเก็บน้ำไว้ใช้ในการเกษตร | ขุดลอกสระน้ำสาธารณะ กว้าง 40 เมตร ยาว 60 เมตร ลึกเฉลี่ย 5 เมตร | 240,200 (อบต.) | - | - | ประชาชนมีน้ำสำหรับอุปโภค บริโภค และการเกษตร | ส่วนโยธา |
| 6 | โครงการขยายเขตท่อเกษตร หมู่ที่ 7 เชื่อมต่อหมู่ที่ 2 | เพื่อให้ประชาชนในหมู่ที่ 2 ได้มีน้ำเพียงพอสำหรับการเกษตร และแก้ไขปัญหากล้ง | ขยายเขตท่อเกษตรจากอ่างเก็บน้ำห้วยสงสัย โดยวางท่อ Ø 3 นิ้ว ระยะทาง 2,500 เมตร | 381,700 (อบต.) | - | - | ประชาชนหมู่ที่ 2 มีน้ำสำหรับการเกษตรเพียงพอทุกฤดูกาล | ส่วนโยธา |

| ที่ | แผนงาน/โครงการ | วัตถุประสงค์ของโครงการ | เป้าหมาย (ผลผลิตที่คาดว่าจะได้รับ) | งบประมาณและที่มา | | | ผลลัพธ์ที่คาดว่าจะได้รับ | หน่วยงานที่รับผิดชอบ |
|-----|---|---|---|-------------------|---------------|---------------|---|----------------------|
| | | | | 2556 (บาท) | 2557 (บาท) | 2558 (บาท) | | |
| 7 | โครงการขุดลอกสระน้ำสาธารณะ หมู่ที่ 2 (สระน้ำข้างโรงเรียน บ้านหนองตาฉาว) | เพื่อกักเก็บน้ำไว้ใช้ในการเกษตร | ขุดลอกสระน้ำสาธารณะ กว้าง 40 เมตร ยาว 40 เมตร ลึกเฉลี่ย 5 เมตร | 160,100 (อบต.) | - | - | ประชาชนมีน้ำสำหรับการเกษตร | ส่วนโยธา |
| 8 | โครงการขุดลอกลำห้วยสงสัย หมู่ที่ 3 (จากไร่นางสม - ไร่นายธีรพล) | เพื่อกักเก็บน้ำไว้ใช้ในการเกษตร | ขุดลอกลำห้วย กว้าง 15 เมตร ยาว 500 เมตร ลึกเฉลี่ย 5 เมตร | 450,000 (อบต.) | - | - | ประชาชนมีน้ำสำหรับการเกษตร | ส่วนโยธา |
| 9 | โครงการขยายเขตประปาหมู่บ้าน หมู่ที่ 3 | เพื่อให้ประชาชนในหมู่ที่ 3 ได้มีน้ำประปาใช้เพื่ออุปโภคและบริโภค | ขยายเขตประปาหมู่บ้าน ดังนี้ - ขยายเขตประปาหมู่บ้าน ซอยบ้านนางประนอม ระยะทาง 2,000 เมตร โดยวางท่อ PVC 2 นิ้ว - ขยายเขตประปาหมู่บ้าน ซอยบ้านนางเอื้อน ระยะทาง 300 เมตร โดยวางท่อ PVC 2 นิ้ว - ขยายเขตประปาหมู่บ้าน บริเวณบ้านลุงยงค์ ระยะทาง 500 เมตร โดยวางท่อ PVC 2 นิ้ว | 584,800 (อบต.) | - | - | ประชาชนหมู่ที่ 3 มีความพร้อมด้านสาธารณูปโภค เรื่องระบบประปา | ส่วนโยธา |

| ที่ | แผนงาน/โครงการ | วัตถุประสงค์ของโครงการ | เป้าหมาย (ผลผลิตที่คาดว่าจะได้รับ) | งบประมาณและที่มา | | | ผลลัพธ์ที่คาดว่าจะได้รับ | หน่วยงานที่รับผิดชอบ |
|-----|---|---|--|---------------------|---------------|---------------|---|----------------------|
| | | | | 2556 (บาท) | 2557 (บาท) | 2558 (บาท) | | |
| | | | - ขยายเขตประปาหมู่บ้านจากถนนลาดยางถึงบ้านนายเฉลา ระยะทาง 500 เมตร โดยวางท่อ PVC 2 นิ้ว | | - | - | | |
| 10 | โครงการปรับปรุงฝายกักเก็บน้ำ หมู่ที่ 3 (ลำห้วยสงสัย ฝายแผ้ว, ฝายบัว, ฝายดำ) | เพื่อกักเก็บน้ำไว้ใช้ในการเกษตร | ปรับปรุงฝายกักเก็บน้ำ โดยการทำประตูน้ำ ปิด-เปิด ตามแบบที่ อบต. กำหนด | 214,500 (อบต.) | - | - | ประชาชนมีน้ำสำหรับอุปโภค บริโภค และการเกษตร | ส่วนโยธา |
| 11 | โครงการติดตั้งถังกรองน้ำประปา ผิวดิน หมู่ที่ 4 (บริเวณข้างวัด บ้านโรง) | เพื่อให้ประชาชนในหมู่ที่ 4 ได้มีน้ำประปาใช้เพื่ออุปโภคและบริโภค | ติดตั้งถังกรองน้ำประปา ผิวดิน ยาว 630 เมตร ว่าง 4.10 เมตร สูง 3.20 เมตร | 600,000 (อบต.) | - | - | ประชาชนหมู่ที่ 4 มีความพร้อมด้านสาธารณสุขอุปโภค เรื่องระบบประปา | ส่วนโยธา |
| 12 | โครงการขุดลอกลำห้วยพร้อมก่อสร้างฝายกักเก็บน้ำลำห้วยน้ำโจน หมู่ที่ 4 | เพื่อกักเก็บน้ำไว้ใช้ในการเกษตร | ขุดลอกลำห้วย กว้าง 20 เมตร ยาว 200 เมตร ลึกเฉลี่ย 5 เมตร พร้อมก่อสร้างฝายกักเก็บน้ำ จำนวน 1 แห่ง | 1,200,000 (อบต.) | - | - | ประชาชนมีน้ำสำหรับอุปโภค บริโภค และการเกษตร | ส่วนโยธา |
| 13 | โครงการก่อสร้างระบบประปาหมู่บ้าน และขยายเขตประปา หมู่ที่ 5 (บริเวณสระน้ำบ้านนางบัวหลวง) | เพื่อให้ประชาชนในหมู่ที่ 5 ได้มีน้ำประปาใช้เพื่ออุปโภคและบริโภค | ก่อสร้างระบบประปาหมู่บ้าน จำนวน 1 ระบบ และขยายเขตประปาหมู่บ้าน ระยะทาง 1,000 เมตร | 470,000 (อบต.) | - | - | ประชาชนหมู่ที่ 5 มีความพร้อมด้านสาธารณสุขอุปโภค เรื่องระบบประปา | ส่วนโยธา |

| ที่ | แผนงาน/โครงการ | วัตถุประสงค์ของโครงการ | เป้าหมาย (ผลผลิตที่คาดว่าจะได้รับ) | งบประมาณและที่มา | | | ผลลัพธ์ที่คาดว่าจะได้รับ | หน่วยงานที่รับผิดชอบ |
|-----|--|--|--|-------------------|---------------|---------------|---|----------------------|
| | | | | 2556 (บาท) | 2557 (บาท) | 2558 (บาท) | | |
| 14 | โครงการปรับปรุงท่อเกษตร หมู่ที่ 5 ซอย 5 | เพื่อให้ประชาชนในหมู่ที่ 5 ได้มีน้ำเพียงพอสำหรับการเกษตร และแก้ไขปัญหากล้ง | ปรับปรุงท่อเกษตร โดยการติดตั้งหัวจ่ายน้ำท่อเกษตร จำนวน 4 แห่ง | 40,000 (อบต.) | - | - | ประชาชนหมู่ที่ 5 มีน้ำสำหรับใช้ในการเกษตรเพียงพอทุกฤดูกาล | ส่วนโยธา |
| 15 | โครงการก่อสร้างฝายน้ำล้น หมู่ที่ 5 ซอย 4 (บริเวณไร่นายลำจอง) | เพื่อกักเก็บน้ำไว้ใช้ในการเกษตร | ก่อสร้างฝายน้ำล้น กว้าง 10 เมตร สันฝายสูง 2 เมตร | 375,300 (อบต.) | - | - | ประชาชนมีน้ำสำหรับอุปโภค บริโภค และการเกษตร | ส่วนโยธา |
| 16 | โครงการปรับปรุงระบบประปา หมู่บ้าน หมู่ที่ 6 | เพื่อให้ประชาชนในหมู่ที่ 6 ได้มีน้ำประปาใช้เพื่ออุปโภคและบริโภค | ปรับปรุงระบบประปา หมู่บ้าน บริเวณข้างร้านค้า นายอาหาร อยู่แสง ตามแบบที่ อบต.กำหนด จำนวน 1 แห่ง | 200,000 (อบต.) | - | - | ประชาชนหมู่ที่ 6 มีความพร้อมด้านสาธารณสุขอุปโภค เรื่องระบบประปา | ส่วนโยธา |
| 17 | โครงการก่อสร้างฝายน้ำล้น หมู่ที่ 6 (บริเวณบ้านนายต่าย) | เพื่อกักเก็บน้ำไว้ใช้ในการเกษตร | ก่อสร้างฝายน้ำล้น กว้าง 15 เมตร สันฝายสูง 2 เมตร จำนวน 1 แห่ง | 563,000 (อบต.) | - | - | ประชาชนมีน้ำสำหรับอุปโภค บริโภค และการเกษตร | ส่วนโยธา |
| 18 | โครงการก่อสร้างฝายน้ำล้น หมู่ที่ 6 (บริเวณบ้านนายแสน) | เพื่อกักเก็บน้ำไว้ใช้ในการเกษตร | ก่อสร้างฝายน้ำล้น กว้าง 15 เมตร สันฝายสูง 2 เมตร จำนวน 1 แห่ง | 563,000 (อบต.) | - | - | ประชาชนมีน้ำสำหรับอุปโภค บริโภค และการเกษตร | ส่วนโยธา |

| ที่ | แผนงาน/โครงการ | วัตถุประสงค์ของโครงการ | เป้าหมาย (ผลผลิตที่คาดว่าจะได้รับ) | งบประมาณและที่มา | | | ผลลัพธ์ที่คาดว่าจะได้รับ | หน่วยงานที่รับผิดชอบ |
|-----|--|---|---|-------------------|---------------|---------------|---|----------------------|
| | | | | 2556 (บาท) | 2557 (บาท) | 2558 (บาท) | | |
| 19 | โครงการขยายเขตประปาหมู่บ้าน หมู่ที่ 6 | เพื่อให้ประชาชนในหมู่ที่ 6 ได้มีน้ำประปาใช้เพื่ออุปโภคและบริโภค | ขยายเขตประปาหมู่บ้าน หมู่ที่ 6 ดังนี้ - ขยายเขตประปาหมู่บ้าน บ้านนางประนอม จันทร์สง่า ระยะทาง 260 เมตร โดยวางท่อ PVC Ø 2 นิ้ว - ขยายเขตประปาหมู่บ้าน ซอย 9 เลียบถนนหนองพลับ ระยะทาง 850 เมตร โดยวางท่อ PVC Ø 2 นิ้ว - ขยายเขตประปาหมู่บ้าน ซอย 5 ระยะทาง 150 เมตร โดยวางท่อ PVC Ø 2 นิ้ว | 105,000 (อบต.) | - | - | ประชาชนหมู่ที่ 6 มีความพร้อมด้านสาธารณูปโภค เรื่องระบบประปา | ส่วนโยธา |
| 20 | โครงการปรับปรุงท่อเกษตร หมู่ที่ 7 | เพื่อให้ประชาชนในหมู่ที่ 7 ได้มีน้ำเพียงพอสำหรับการเกษตร และแก้ไขปัญหากล้วยแล้ง | ปรับปรุงท่อเกษตร โดยการปรับปรุงข้อต่อท่อเกษตร จาก 2 นิ้วเป็น 3 นิ้ว | 15,000 (อบต.) | - | - | ประชาชนหมู่ที่ 7 มีน้ำสำหรับใช้ในการเกษตร เพียงพอทุกฤดูกาล | ส่วนโยธา |
| 21 | โครงการขุดลอกสระน้ำสาธารณะ หมู่ที่ 7 (บริเวณบ้านนางน้อย บุญมา) | เพื่อกักเก็บน้ำไว้ใช้ในการเกษตร | ขุดลอกสระน้ำสาธารณะ กว้าง 50 เมตร ยาว 80 เมตร ลึกเฉลี่ย 5 เมตร | 301,900 (อบต.) | - | - | ประชาชนมีน้ำสำหรับอุปโภค บริโภค และการเกษตร | ส่วนโยธา |

| ที่ | แผนงาน/โครงการ | วัตถุประสงค์ของโครงการ | เป้าหมาย (ผลผลิตที่คาดว่าจะได้รับ) | งบประมาณและที่มา | | | ผลลัพธ์ที่คาดว่าจะได้รับ | หน่วยงานที่รับผิดชอบ |
|-----|--|--|--|-------------------|---------------|---------------|---|----------------------|
| | | | | 2556 (บาท) | 2557 (บาท) | 2558 (บาท) | | |
| 22 | โครงการติดตั้งซัมเมอร์สปอน้ำบาดาล หมู่ที่ 7 | เพื่อให้ประชาชนในหมู่ที่ 7 ได้มีน้ำเพียงพอสำหรับการเกษตร และแก้ไขปัญหาย้ายแล้ง | ติดตั้งซัมเมอร์สปอน้ำบาดาล จำนวน 5 บ่อ ๆ ละ 1 เครื่อง ดังนี้ บ่อน้ำบาดาลบ้านนายชิน บ่อน้ำบาดาลบ้านนางน้อย บ่อน้ำบาดาลบ้านนายพล บ่อน้ำบาดาลบ้านนางระเบียบ และบ่อน้ำบาดาลบ้านนางป้อม | 38,500 (อบต.) | - | - | ประชาชนหมู่ที่ 7 มีน้ำสำหรับใช้ในการเกษตรเพียงพอทุกฤดูกาล | ส่วนโยธา |
| 23 | โครงการซ่อมแซมฝายกักเก็บน้ำ หมู่ที่ 8 (บริเวณไร่นางพลอน สุทธิมูล) | เพื่อกักเก็บน้ำไว้ใช้ในการเกษตร | ซ่อมแซมฝายกักเก็บน้ำตามแบบที่ อบต.กำหนด จำนวน 1 แห่ง | 50,000 (อบต.) | - | - | ประชาชนมีน้ำสำหรับอุปโภค บริโภค และการเกษตร | ส่วนโยธา |
| 24 | โครงการขุดสระน้ำสาธารณะ หมู่ที่ 8 (บริเวณไร่นายเฉลิม วรรณโสธร – นายเฉลิม สุทธิมูล) | เพื่อกักเก็บน้ำไว้ใช้ในการเกษตร | ขุดสระน้ำสาธารณะตามแบบที่ อบต.กำหนด จำนวน 1 แห่ง | 320,600 (อบต.) | - | - | ประชาชนมีน้ำสำหรับอุปโภค บริโภค และการเกษตร | ส่วนโยธา |
| 25 | โครงการขุดสระน้ำสาธารณะ หมู่ที่ 8 (บริเวณไร่นายเฉลิม บุญประโคน) | เพื่อกักเก็บน้ำไว้ใช้ในการเกษตร | ขุดสระน้ำสาธารณะตามแบบที่ อบต.กำหนด จำนวน 1 แห่ง | 320,600 (อบต.) | - | - | ประชาชนมีน้ำสำหรับอุปโภค บริโภค และการเกษตร | ส่วนโยธา |
| 26 | โครงการขุดลอกอ่างเก็บน้ำห้วยสามเขา หมู่ที่ 8 (บริเวณพื้นที่บ้านหุบเขลา) | เพื่อกักเก็บน้ำไว้ใช้ในการเกษตร | ขุดลอกอ่างเก็บน้ำกว้าง 80 เมตร ยาว 80 เมตร ลึกเฉลี่ย 4 เมตร | 641,300 (อบต.) | - | - | ประชาชนมีน้ำสำหรับอุปโภค บริโภค และการเกษตร | ส่วนโยธา |

| ที่ | แผนงาน/โครงการ | วัตถุประสงค์ของโครงการ | เป้าหมาย (ผลผลิตที่คาดว่าจะได้รับ) | งบประมาณและที่มา | | | ผลลัพธ์ที่คาดว่าจะได้รับ | หน่วยงานที่รับผิดชอบ |
|-----|--|--|--|---------------------|---------------|---------------|--|----------------------|
| | | | | 2556 (บาท) | 2557 (บาท) | 2558 (บาท) | | |
| 27 | โครงการขุดลอกฝายกักเก็บน้ำ หมู่ที่ 8 (ฝายกักเก็บน้ำป่าพร) | เพื่อกักเก็บน้ำไว้ใน การเกษตร | ขุดลอกฝายกักเก็บน้ำ กว้าง 20 เมตร ยาว 100 เมตร ลึกเฉลี่ย 5 เมตร | 120,000 (อบต.) | - | - | ประชาชนมีน้ำสำหรับ อุปโภค บริโภค และ การเกษตร | ส่วนโยธา |
| 28 | โครงการขุดลอกสระน้ำสาธารณะ หมู่ที่ 9 (บริเวณซอย 10) | เพื่อกักเก็บน้ำไว้ใน การเกษตร | ขุดลอกสระน้ำสาธารณะ กว้าง 150 เมตร ยาว 300 เมตร ลึกเฉลี่ย 5 เมตร | 3,334,300 (อบต.) | - | - | ประชาชนมีน้ำสำหรับ อุปโภค บริโภค และ การเกษตร | ส่วนโยธา |
| 29 | โครงการขุดลอกสระน้ำสาธารณะ หมู่ที่ 9 (บริเวณไร่ลุงซ้อย) | เพื่อกักเก็บน้ำไว้ใน การเกษตร | ขุดลอกสระน้ำสาธารณะ กว้าง 70 เมตร ยาว 90 เมตร ลึกเฉลี่ย 5 เมตร | 515,700 (อบต.) | - | - | ประชาชนมีน้ำสำหรับ อุปโภค บริโภค และ การเกษตร | ส่วนโยธา |
| 30 | โครงการขุดลอกสระน้ำสาธารณะ หมู่ที่ 9 (บริเวณไร่ตาเก็บ) | เพื่อกักเก็บน้ำไว้ใน การเกษตร | ขุดลอกสระน้ำสาธารณะ กว้าง 60 เมตร ยาว 90 เมตร ลึกเฉลี่ย 5 เมตร | 430,300 (อบต.) | - | - | ประชาชนมีน้ำสำหรับ อุปโภค บริโภค และ การเกษตร | ส่วนโยธา |
| 31 | โครงการปรับปรุงระบบประปา หมู่บ้าน หมู่ที่ 9 | เพื่อให้ประชาชนในหมู่ที่ 9 ได้มีน้ำประปาใช้เพื่อ อุปโภคและบริโภค | ปรับปรุงระบบประปา โดยเปลี่ยนท่อน้ำประปา จาก 2 นิ้ว เป็น 3 นิ้ว ระยะทาง 800 เมตร ท่อ PVC Ø 3 นิ้ว | 151,000 (อบต.) | - | - | ประชาชนหมู่ที่ 9 มีความ พร้อมด้านสาธารณูปโภค เรื่องระบบประปา | ส่วนโยธา |
| 32 | โครงการขุดลอกสระน้ำสาธารณะ หมู่ที่ 10 (บริเวณซอย 2 ข้างไร่นาย บุญชู) | เพื่อกักเก็บน้ำไว้ใน การเกษตร | ขุดลอกสระน้ำสาธารณะ กว้าง 40 เมตร ยาว 80 เมตร ลึกเฉลี่ย 5 เมตร | 127,200 (อบต.) | - | - | ประชาชนมีน้ำสำหรับ อุปโภค บริโภค และ การเกษตร | ส่วนโยธา |

| ที่ | แผนงาน/โครงการ | วัตถุประสงค์ของโครงการ | เป้าหมาย (ผลผลิตที่คาดว่าจะได้รับ) | งบประมาณและที่มา | | | ผลลัพธ์ที่คาดว่าจะได้รับ | หน่วยงานที่รับผิดชอบ |
|-----|---|--|---|---------------------|---------------|---------------|---|----------------------|
| | | | | 2556 (บาท) | 2557 (บาท) | 2558 (บาท) | | |
| 33 | โครงการติดตั้งถังกรองน้ำประปา หมู่บ้าน หมู่ที่ 10 | เพื่อให้ประชาชนในหมู่ที่ 10 ได้มีน้ำประปาใช้เพื่ออุปโภคและบริโภค | ติดตั้งถังกรองน้ำประปา หมู่บ้าน จำนวน 1 แห่ง | 82,500 (อบต.) | - | - | ประชาชนหมู่ที่ 10 มีความพร้อมด้านสาธารณูปโภคเรื่องระบบประปา | ส่วนโยธา |
| 34 | โครงการก่อสร้างฝายกักเก็บน้ำ หมู่ที่ 10 (บริเวณไร่นายศิริ ถิ่นวงษ์อินทร์) | เพื่อกักเก็บน้ำไว้ใช้ในการเกษตร | ก่อสร้างฝายกักเก็บน้ำ จำนวน 1 แห่ง | 1,118,000 (อบต.) | - | - | ประชาชนมีน้ำสำหรับอุปโภค บริโภค และการเกษตร | ส่วนโยธา |
| 35 | โครงการขุดลอกลำห้วยหินเพลิง หมู่ที่ 10 (บริเวณบ้านนางใบ) | เพื่อกักเก็บน้ำไว้ใช้ในการเกษตร | ขุดลอกลำห้วย กว้าง 15 เมตร ยาว 100 เมตร ลึกเฉลี่ย 5 เมตร | 180,000 (อบต.) | - | - | ประชาชนมีน้ำสำหรับอุปโภค บริโภค และการเกษตร | ส่วนโยธา |
| 36 | โครงการปรับปรุงท่อส่งประปาหมู่บ้าน หมู่ที่ 10 | เพื่อให้ประชาชนในหมู่ที่ 10 ได้มีน้ำประปาใช้เพื่ออุปโภคและบริโภค | เปลี่ยนท่อส่งประปา จาก 12 เมตร เป็น 20 เมตร จำนวน 1 แห่ง | 300,000 (อบต.) | - | - | ประชาชนหมู่ที่ 10 มีความพร้อมด้านสาธารณูปโภคเรื่องระบบประปา | ส่วนโยธา |
| 37 | โครงการขุดลอกสระน้ำสาธารณะ หมู่ที่ 11 (บริเวณไร่นาสุข) | เพื่อกักเก็บน้ำไว้ใช้ในการเกษตร | ขุดลอกสระน้ำสาธารณะ กว้าง 80 เมตร ยาว 80 เมตร ลึกเฉลี่ย 5 เมตร | 482,500 (อบต.) | - | - | ประชาชนมีน้ำสำหรับอุปโภค บริโภค และการเกษตร | ส่วนโยธา |
| 38 | โครงการขุดลอกสระน้ำสาธารณะ หมู่ที่ 11 (บริเวณไร่นาอาด) | เพื่อกักเก็บน้ำไว้ใช้ในการเกษตร | ขุดลอกสระน้ำสาธารณะ กว้าง 80 เมตร ยาว 100 เมตร ลึกเฉลี่ย 5 เมตร | 482,500 (อบต.) | - | - | ประชาชนมีน้ำสำหรับอุปโภค บริโภค และการเกษตร | ส่วนโยธา |

| ที่ | แผนงาน/โครงการ | วัตถุประสงค์ของโครงการ | เป้าหมาย (ผลผลิตที่คาดว่าจะได้รับ) | งบประมาณและที่มา | | | ผลลัพธ์ที่คาดว่าจะได้รับ | หน่วยงานที่รับผิดชอบ |
|-----|--|--|--|---------------------|---------------|---------------|---|----------------------|
| | | | | 2556 (บาท) | 2557 (บาท) | 2558 (บาท) | | |
| 39 | โครงการขยายเขตประปาหมู่บ้าน หมู่ที่ 11 (จากซอย 7 ถึงบ้านน้ำเปี้ยก) | เพื่อให้ประชาชนในหมู่ที่ 11 ได้มีน้ำประปาใช้เพื่ออุปโภคและบริโภค | ขยายเขตประปาหมู่บ้าน โดยขยายเขตประปา ระยะทาง 1,000 เมตร | 101,500 (อบต.) | - | - | ประชาชนหมู่ที่ 11 มีความพร้อมด้านสาธารณูปโภคเรื่องระบบประปา | ส่วนโยธา |
| 40 | โครงการก่อสร้างระบบประปาหมู่บ้าน พร้อมขยายเขตระบบประปา หมู่ที่ 12 | เพื่อให้ประชาชนในหมู่ที่ 12 ได้มีน้ำประปาใช้เพื่ออุปโภคและบริโภค | ก่อสร้างระบบประปาหมู่บ้าน จำนวน 1 ระบบ พร้อมขยายเขตระบบประปา ระยะทาง 800 เมตร | 550,000 (อบต.) | - | - | ประชาชนหมู่ที่ 12 มีความพร้อมด้านสาธารณูปโภคเรื่องระบบประปา | ส่วนโยธา |
| 41 | โครงการวาง/ขยายเขตท่อเกษตร หมู่ที่ 12 | เพื่อให้ประชาชนในหมู่ที่ 12 ได้มีน้ำเพียงพอสำหรับการเกษตร และแก้ไขปัญหาภัยแล้ง | วาง/ขยายเขตท่อเกษตร หมู่ที่ 12 ดังนี้ - ขยายเขตท่อเกษตรจาก หมู่ที่ 3 เชื่อมต่อหมู่ที่ 12 ระยะทาง 3,000 เมตร - วางท่อเกษตรจากอ่างเก็บน้ำหลังวัดบ้านโรง-สระน้ำบ้านหนองโรง โดยวางท่อเกษตร PVC Ø 6 นิ้ว ระยะทาง 2,000 เมตร | 1,487,000 (อบต.) | - | - | ประชาชนหมู่ที่ 12 มีน้ำสำหรับใช้ในการเกษตรเพียงพอทุกฤดูกาล | ส่วนโยธา |

| ที่ | แผนงาน/โครงการ | วัตถุประสงค์ของโครงการ | เป้าหมาย (ผลผลิตที่คาดว่าจะได้รับ) | งบประมาณและที่มา | | | ผลลัพธ์ที่คาดว่าจะได้รับ | หน่วยงานที่รับผิดชอบ |
|-----|---|--|---|-------------------|---------------|---------------|---|----------------------|
| | | | | 2556 (บาท) | 2557 (บาท) | 2558 (บาท) | | |
| 42 | โครงการปรับปรุงระบบประปาหมู่บ้าน หมู่ที่ 13 | เพื่อให้ประชาชนในหมู่ที่ 13 ได้มีน้ำประปาใช้เพื่ออุปโภคและบริโภค | ปรับปรุงระบบประปาหมู่บ้าน โดยปรับปรุงท่อเมนระบบประปาจากท่อ Ø 2 นิ้ว เป็นท่อ Ø 3 นิ้ว ระยะทาง 2,500 เมตร | 422,400 (อบต.) | - | - | ประชาชนหมู่ที่ 13 มีความพร้อมด้านสาธารณูปโภคเรื่องระบบประปา | ส่วนโยธา |
| 43 | โครงการขุดลอกลำห้วยลุ่มจอม หมู่ที่ 13 | เพื่อกักเก็บน้ำไว้ใช้ในการเกษตร | ขุดลอกลำห้วย กว้าง 20 เมตร ยาว 200 เมตร ลึกเฉลี่ย 5 เมตร | 123,400 (อบต.) | - | - | ประชาชนมีน้ำสำหรับอุปโภค บริโภค และการเกษตร | ส่วนโยธา |
| 44 | โครงการขยายเขตประปาหมู่บ้าน หมู่ที่ 13 (จากสหกรณ์ฯ-ไร่นายสมศรีคนสนิท) | เพื่อให้ประชาชนในหมู่ที่ 13 ได้มีน้ำประปาใช้เพื่ออุปโภคและบริโภค | ขยายเขตประปาหมู่บ้าน ระยะทาง 350 เมตร | 34,300 (อบต.) | - | - | ประชาชนหมู่ที่ 13 มีความพร้อมด้านสาธารณูปโภคเรื่องระบบประปา | ส่วนโยธา |
| 45 | โครงการขุดลอกลำห้วยหลังศาลา หมู่บ้าน หมู่ที่ 14 | เพื่อกักเก็บน้ำไว้ใช้ในการเกษตร | ขุดลอกลำห้วยตามแบบที่ อบต.กำหนด จำนวน 1 แห่ง | 120,000 (อบต.) | - | - | ประชาชนมีน้ำสำหรับอุปโภค บริโภค และการเกษตร | ส่วนโยธา |
| 46 | โครงการขุดลอกลำห้วย หมู่ที่ 14 (ระหว่างไร่นายประหยัด ถึงไร่นางบุญชู) | เพื่อกักเก็บน้ำไว้ใช้ในการเกษตร | ขุดลอกลำห้วยตามแบบที่ อบต.กำหนด จำนวน 1 แห่ง | 120,000 (อบต.) | - | - | ประชาชนมีน้ำสำหรับอุปโภค บริโภค และการเกษตร | ส่วนโยธา |
| 47 | โครงการก่อสร้างฝายกักเก็บน้ำ หมู่ที่ 14 (ลำห้วยสามเขาไร่นายสมหมาย) | เพื่อกักเก็บน้ำไว้ใช้ในการเกษตร | ก่อสร้างฝายกักเก็บน้ำตามแบบ ที่ อบต.กำหนด จำนวน 1 แห่ง | 750,000 (อบต.) | - | - | ประชาชนมีน้ำสำหรับอุปโภค บริโภค และการเกษตร | ส่วนโยธา |

| ที่ | แผนงาน/โครงการ | วัตถุประสงค์ของโครงการ | เป้าหมาย (ผลผลิตที่คาดว่าจะได้รับ) | งบประมาณและที่มา | | | ผลลัพธ์ที่คาดว่าจะได้รับ | หน่วยงานที่รับผิดชอบ |
|-----|--|---|--|------------------|----------------|---------------|---|----------------------|
| | | | | 2556 (บาท) | 2557 (บาท) | 2558 (บาท) | | |
| 48 | โครงการก่อสร้างฝายน้ำล้น หมู่ที่ 1 (ลำห้วยสำโทรง บริเวณไร่นางละออ นนทรี) | เพื่อกักเก็บน้ำไว้ใช้ในการเกษตร | ก่อสร้างฝายน้ำล้น กว้าง 10 เมตร สันฝายสูง 2 เมตร | - | 375,300 (อบต.) | - | ประชาชนมีน้ำสำหรับอุปโภค บริโภค และการเกษตร | ส่วนโยธา |
| 49 | โครงการขุดลอกสระน้ำสาธารณะ หมู่ที่ 1 (บริเวณบ้านลุงเขียว) | เพื่อกักเก็บน้ำไว้ใช้ในการเกษตร | ขุดลอกสระน้ำสาธารณะ กว้าง 25 เมตร ยาว 60 เมตร ลึกเฉลี่ย 5 เมตร | - | 175,100 (อบต.) | - | ประชาชนมีน้ำสำหรับอุปโภค บริโภค และการเกษตร | ส่วนโยธา |
| 50 | โครงการขยายเขตประปาหมู่บ้าน หมู่ที่ 1 | เพื่อให้ประชาชนในหมู่ที่ 1 ได้มีน้ำประปาใช้เพื่ออุปโภคและบริโภค | ขยายเขตประปาหมู่บ้าน หมู่ที่ 1 ดังนี้ - ขยายเขตประปา บ้านทุ่งยาว – ทุ่งเกลือ ระยะทาง 1,500 เมตร โดยวางท่อ Ø 2 นิ้ว - ขยายเขตประปาซอยบ้าน นายสนอง ระยะทาง 500 เมตร โดยวางท่อ PVC Ø 2 นิ้ว - ขยายเขตประปาซอยบ้าน นางรวี ระยะทาง 1,000 เมตร โดยวางท่อ PVC Ø 2 นิ้ว | - | 220,000 (อบต.) | - | ประชาชนหมู่ที่ 1 มีความพร้อมด้านสาธารณูปโภค เรื่องระบบประปา | ส่วนโยธา |

| ที่ | แผนงาน/โครงการ | วัตถุประสงค์ของโครงการ | เป้าหมาย (ผลผลิตที่คาดว่าจะได้รับ) | งบประมาณและที่มา | | | ผลลัพธ์ที่คาดว่าจะได้รับ | หน่วยงานที่รับผิดชอบ |
|-----|---|---|---|------------------|------------------|---------------|---|----------------------|
| | | | | 2556 (บาท) | 2557 (บาท) | 2558 (บาท) | | |
| 51 | โครงการขุดสระน้ำสาธารณะ (แก้มลิง) หมู่ที่ 1 (บริเวณบ้านลุงหลั่น) | เพื่อกักเก็บน้ำไว้ใช้ในการเกษตร | ขุดสระน้ำสาธารณะ กว้าง 80 เมตร ยาว 80 เมตร ลึกเฉลี่ย 5 เมตร | - | 410,400 (อบต.) | - | ประชาชนมีน้ำสำหรับอุปโภค บริโภค และการเกษตร | ส่วนโยธา |
| 52 | โครงการขุดลอกลำห้วยสำโทรง หมู่ที่ 1 (บริเวณไร่นางรวิ) | เพื่อกักเก็บน้ำไว้ใช้ในการเกษตร | ขุดลอกลำห้วย กว้าง 20 เมตร ยาว 500 เมตร ลึกเฉลี่ย 5 เมตร | - | 625,600 (อบต.) | - | ประชาชนมีน้ำสำหรับอุปโภค บริโภค และการเกษตร | ส่วนโยธา |
| 53 | โครงการก่อสร้างระบบประปาบาดาล หมู่ที่ 2 | เพื่อให้ประชาชนในหมู่ที่ 2 ได้มีน้ำประปาใช้เพื่ออุปโภคและบริโภค | ก่อสร้างระบบประปาบาดาล (ระบบประปาบาดาลขนาดใหญ่) ขนาดผลิต 10 ลูกบาศก์เมตร/ชั่วโมง จำนวน 1 ระบบ | - | 3,052,000 (อบต.) | - | ประชาชนหมู่ที่ 2 มีความพร้อมด้านสาธารณสุขอุปโภค เรื่องระบบประปา | ส่วนโยธา |
| 54 | โครงการขุดเจาะบ่อบาดาล หมู่ที่ 2 | เพื่อให้ประชาชนในหมู่ที่ 2 ได้มีน้ำประปาใช้เพื่ออุปโภคและบริโภค | ขุดเจาะบ่อบาดาล จำนวน 30 บ่อ | - | 4,500,000 (อบต.) | - | ประชาชนหมู่ที่ 2 มีความพร้อมด้านสาธารณสุขอุปโภค เรื่องระบบประปา | ส่วนโยธา |
| 55 | โครงการขุดลอกสระน้ำสาธารณะ หมู่ที่ 2 (สระน้ำบริเวณบ้านนายรินจันทร์วงศ์) | เพื่อกักเก็บน้ำไว้ใช้ในการเกษตร | ขุดลอกสระน้ำสาธารณะ กว้าง 40 เมตร ยาว 80 เมตร ลึกเฉลี่ย 5 เมตร | - | 266,900 (อบต.) | - | ประชาชนมีน้ำสำหรับอุปโภค บริโภค และการเกษตร | ส่วนโยธา |

| ที่ | แผนงาน/โครงการ | วัตถุประสงค์ของโครงการ | เป้าหมาย (ผลผลิตที่คาดว่าจะได้รับ) | งบประมาณและที่มา | | | ผลลัพธ์ที่คาดว่าจะได้รับ | หน่วยงานที่รับผิดชอบ |
|-----|---|---|---|------------------|-------------------|---------------|--|----------------------|
| | | | | 2556 (บาท) | 2557 (บาท) | 2558 (บาท) | | |
| 56 | โครงการซ่อมแซมท่อถังประปาหมู่บ้าน หมู่ที่ 2 | เพื่อให้ประชาชนในหมู่ที่ 2 ได้มีน้ำประปาใช้เพื่ออุปโภคและบริโภค | ซ่อมแซมท่อถังประปาหมู่บ้าน ดังนี้ - ซ่อมแซมท่อถังประปาบริเวณหน้าบ้านตามแบบที่ อบต.กำหนดจำนวน 1 แห่ง - ซ่อมแซมท่อถังประปาซอยชายเขา ตามแบบที่ อบต.กำหนดจำนวน 1 แห่ง | - | 99,000 (อบต.) | - | ประชาชนหมู่ที่ 2 มีความพร้อมด้านสาธารณูปโภคเรื่องระบบประปา | ส่วนโยธา |
| 57 | โครงการก่อสร้างระบบบำบัดน้ำประปา หมู่ที่ 2 (บริเวณหน้าบ้านผู้ใหญ่สมศรี) | เพื่อให้ประชาชนในหมู่ที่ 2 ได้มีน้ำประปาใช้เพื่ออุปโภคและบริโภค | ก่อสร้างระบบบำบัดน้ำประปา จำนวน 1 แห่ง | - | 429,000 (อบต.) | - | ประชาชนหมู่ที่ 2 มีความพร้อมด้านสาธารณูปโภคเรื่องระบบประปา | ส่วนโยธา |
| 58 | โครงการปรับปรุงคุณภาพน้ำประปาหมู่บ้านเขากระปุก หมู่ที่ 3 | เพื่อให้ประชาชนในหมู่ที่ 3 ได้มีน้ำประปาใช้เพื่ออุปโภคและบริโภค | ปรับปรุง แก้ไขคุณภาพน้ำประปาหมู่บ้านตามแบบที่ อบต.กำหนด | - | 500,000 (อบต.) | - | ประชาชนหมู่ที่ 3 มีความพร้อมด้านสาธารณูปโภคเรื่องระบบประปา | ส่วนโยธา |
| 59 | โครงการก่อสร้างประตูปิด-เปิด ชะลอน้ำท่อเกษตร หมู่ที่ 3 (บริเวณสาย 1 ฝั่งซ้าย) | เพื่อให้ประชาชนในหมู่ที่ 3 ได้มีน้ำเพียงพอสำหรับการเกษตร และแก้ไขปัญหาภัยแล้ง | ก่อสร้างประตูปิด-เปิดชะลอน้ำท่อเกษตร ตามแบบที่ อบต.กำหนด | - | 15,000 (อบต.) | - | ประชาชนหมู่ที่ 3 มีน้ำสำหรับใช้ในการเกษตรเพียงพอทุกฤดูกาล | ส่วนโยธา |

| ที่ | แผนงาน/โครงการ | วัตถุประสงค์ของโครงการ | เป้าหมาย (ผลผลิตที่คาดว่าจะได้รับ) | งบประมาณและที่มา | | | ผลลัพธ์ที่คาดว่าจะได้รับ | หน่วยงานที่รับผิดชอบ |
|-----|--|--|--|------------------|------------------|---------------|---|----------------------|
| | | | | 2556 (บาท) | 2557 (บาท) | 2558 (บาท) | | |
| 60 | โครงการขุดลอกลำห้วยสงสัย หมู่ที่ 3 (บริเวณบ้านนายธีระศักดิ์) | เพื่อกักเก็บน้ำไว้ใช้ในการเกษตร | ขุดลอกลำห้วย กว้าง 15 เมตร ยาว 500 เมตร ลึกเฉลี่ย 5 เมตร | - | 450,000 (อบต.) | - | ประชาชนมีน้ำสำหรับอุปโภค บริโภค และการเกษตร | ส่วนโยธา |
| 61 | โครงการขุดลอกลำห้วยสงสัย หมู่ที่ 3 (จากหน้าเขื่อนถึงบ้านตาแก้ว) | เพื่อกักเก็บน้ำไว้ใช้ในการเกษตร | ขุดลอกลำห้วย กว้าง 20 เมตร ยาว 1,000 เมตร ลึก 5 เมตร | - | 1,926,800 (อบต.) | - | ประชาชนมีน้ำสำหรับอุปโภค บริโภค และการเกษตร | ส่วนโยธา |
| 62 | โครงการขุดลอกฝายกักเก็บน้ำ หมู่ที่ 4 (บริเวณบ้านนายอรุณ) | เพื่อกักเก็บน้ำไว้ใช้ในการเกษตร | ขุดลอกฝายกักเก็บน้ำ กว้าง 60 เมตร ยาว 190 เมตร ลึกเฉลี่ย 5 เมตร | - | 848,700 (อบต.) | - | ประชาชนมีน้ำสำหรับอุปโภค บริโภค และการเกษตร | ส่วนโยธา |
| 63 | โครงการก่อสร้างฝายกักเก็บน้ำ หมู่ที่ 4 (บริเวณลำห้วยบ้านนางซุบ) | เพื่อกักเก็บน้ำไว้ใช้ในการเกษตร | ก่อสร้างฝายกักเก็บน้ำ ตามแบบที่ อบต.กำหนด จำนวน 1 แห่ง | - | 1,118,700 (อบต.) | - | ประชาชนมีน้ำสำหรับอุปโภค บริโภค และการเกษตร | ส่วนโยธา |
| 64 | โครงการก่อสร้างประตูน้ำ หมู่ที่ 5 จากสามแยกเข้าหมู่บ้านหนองคอไก่ | เพื่อให้ประชาชนในหมู่ที่ 5 ได้มีน้ำเพียงพอสำหรับการเกษตร และแก้ไขปัญหาร้ายแล้ง | ก่อสร้างประตูน้ำ กว้าง 40 เมตร ยาว 20 เมตร ลึก 5 เมตร | - | 10,000 (อบต.) | - | ประชาชนหมู่ที่ 5 มีน้ำสำหรับการเกษตร เพียงพอทุกฤดูกาล | ส่วนโยธา |
| 65 | โครงการวาง/ขยายเขตท่อเกษตร หมู่ที่ 5 | เพื่อให้ประชาชนในหมู่ที่ 5 ได้มีน้ำเพียงพอสำหรับการเกษตร และแก้ไขปัญหาร้ายแล้ง | วาง/ขยายเขตท่อเกษตร ดังนี้ - วางท่อเกษตรจากอ่างเก็บน้ำห้วยผากยางชุม ตำบลกัลดีหลวงเชื่อมต่อกับหมู่ที่ 5 ถึงหมู่ที่ 3 ระยะทาง | - | 1,548,100 (อบต.) | - | ประชาชนหมู่ที่ 5 มีน้ำสำหรับการเกษตร เพียงพอทุกฤดูกาล | ส่วนโยธา |

| ที่ | แผนงาน/โครงการ | วัตถุประสงค์ของโครงการ | เป้าหมาย (ผลผลิตที่คาดว่าจะได้รับ) | งบประมาณและที่มา | | | ผลลัพธ์ที่คาดว่าจะได้รับ | หน่วยงานที่รับผิดชอบ |
|-----|--|-------------------------------------|---|------------------|---------------------|---------------|---|----------------------|
| | | | | 2556 (บาท) | 2557 (บาท) | 2558 (บาท) | | |
| | | | 14,000 เมตร - ขยายเขตท่อเกษตรจาก หมู่ที่ 3 เชื่อมต่อ หมู่ที่ 5 ระยะทาง 3,400 เมตร - ขยายเขตท่อเกษตรจาก บ้านลุงจงถึงซอย 1 ระยะทาง 2,220 เมตร | - | - | - | | |
| 66 | โครงการก่อสร้างฝายกักเก็บน้ำ ลำห้วยสงสัยพร้อมก่อสร้างคลอง ตาดปูน หมู่ที่ 5 (บริเวณไร่บ้านเอี่ยมและ บริเวณไร่นางสำเร็จ สาระเห็ด) | เพื่อกักเก็บน้ำไว้ใช้ใน การเกษตร | ก่อสร้างฝายกักเก็บน้ำ พร้อมก่อสร้างคลอง ตาดปูน ตามแบบที่ อบต. กำหนด จำนวน 1 แห่ง | - | 3,200,000 (อบต.) | - | ประชาชนมีน้ำสำหรับ อุปโภค บริโภค และ การเกษตร | ส่วนโยธา |
| 67 | โครงการขุดลอกสระน้ำสาธารณะ หมู่ที่ 5 (บริเวณบ้านยายปิ่น) | เพื่อกักเก็บน้ำไว้ใช้ใน การเกษตร | ขุดลอกสระน้ำสาธารณะ กว้าง 60 เมตร ยาว 80 เมตร ลึก 5 เมตร | - | 319,800 (อบต.) | - | ประชาชนมีน้ำสำหรับ อุปโภค บริโภค และ การเกษตร | ส่วนโยธา |
| 68 | โครงการขุดสระน้ำสาธารณะ หมู่ที่ 5 (บริเวณลำห้วยหลังโรงเรียนบ้าน หนองคอไก่) | เพื่อกักเก็บน้ำไว้ใช้ใน การเกษตร | ขุดสระน้ำสาธารณะ กว้าง 26 เมตร ยาว 40 เมตร ลึก 5 เมตร | - | 61,700 (อบต.) | - | ประชาชนมีน้ำสำหรับ อุปโภค บริโภค และ การเกษตร | ส่วนโยธา |
| 69 | โครงการขุดลอกสระน้ำสาธารณะ หมู่ที่ 6 (บริเวณบ้านนายค้อย) | เพื่อกักเก็บน้ำไว้ใช้ใน การเกษตร | ขุดลอกสระน้ำสาธารณะ กว้าง 55 เมตร ยาว 80 เมตร ลึกเฉลี่ย 5 เมตร | - | 339,300 (อบต.) | - | ประชาชนมีน้ำสำหรับ อุปโภค บริโภค และ การเกษตร | ส่วนโยธา |

| ที่ | แผนงาน/โครงการ | วัตถุประสงค์ของโครงการ | เป้าหมาย (ผลผลิตที่คาดว่าจะได้รับ) | งบประมาณและที่มา | | | ผลลัพธ์ที่คาดว่าจะได้รับ | หน่วยงานที่รับผิดชอบ |
|-----|--|---|--|------------------|-------------------|---------------|--|----------------------|
| | | | | 2556 (บาท) | 2557 (บาท) | 2558 (บาท) | | |
| 70 | โครงการก่อสร้างฝายน้ำล้น หมู่ที่ 6 (บริเวณข้างบ้านนายโสพน) | เพื่อกักเก็บน้ำไว้ใช้ในการเกษตร | ก่อสร้างฝายน้ำล้น กว้าง 5 เมตร ยาว 15 เมตร ลึกเฉลี่ย 3 เมตร | - | 1,094,200 (อบต.) | - | ประชาชนมีน้ำสำหรับอุปโภค บริโภค และการเกษตร | ส่วนโยธา |
| 71 | โครงการขุดลอกฝายกักเก็บน้ำ หมู่ที่ 6 (ฝายกักเก็บน้ำประสิทธิ์) | เพื่อกักเก็บน้ำไว้ใช้ในการเกษตร | ขุดลอกฝายกักเก็บน้ำ กว้าง 20 เมตร ยาว 200 เมตร ลึกเฉลี่ย 5 เมตร | - | 319,100 (อบต.) | - | ประชาชนมีน้ำสำหรับอุปโภค บริโภค และการเกษตร | ส่วนโยธา |
| 72 | โครงการขุดลอกลำห้วยหน้าฝายประปา หมู่ที่ 6 | เพื่อกักเก็บน้ำไว้ใช้ในการเกษตร | ขุดลอกลำห้วย กว้าง 50 เมตร ยาว 100 เมตร ลึกเฉลี่ย 5 เมตร | - | 387,700 (อบต.) | - | ประชาชนมีน้ำสำหรับอุปโภค บริโภค และการเกษตร | ส่วนโยธา |
| 73 | โครงการวางท่อเกษตร หมู่ที่ 6 | เพื่อให้ประชาชนในหมู่ที่ 6 ได้มีน้ำเพียงพอสำหรับการเกษตร และแก้ไขปัญหากัญแล้ง | วางท่อเกษตรจากอ่างเก็บน้ำห้วยผากยางชุม ตำบลกัลลหองเชื่อมต่อหมู่ที่ 6 ระยะทาง 15 กิโลเมตร | - | 11,000,000 (อบต.) | - | ประชาชนหมู่ที่ 6 มีน้ำสำหรับการเกษตรเพียงพอทุกฤดูกาล | ส่วนโยธา |
| 74 | โครงการขุดลอกฝายกักเก็บน้ำหนองใหญ่ หมู่ที่ 6 | เพื่อกักเก็บน้ำไว้ใช้ในการเกษตร | ขุดลอกฝายกักเก็บน้ำ กว้าง 20 เมตร ยาว 100 เมตร ลึกเฉลี่ย 5 เมตร | - | 233,000 (อบต.) | - | ประชาชนมีน้ำสำหรับอุปโภค บริโภค และการเกษตร | ส่วนโยธา |
| 75 | โครงการขุดสระน้ำสาธารณะ หมู่ที่ 6 (ซอย 11 บริเวณไร่นางมณี วงษ์เอก) | เพื่อกักเก็บน้ำไว้ใช้ในการเกษตร | ขุดลอกสระน้ำสาธารณะ กว้าง 40 เมตร ยาว 40 เมตร ลึกเฉลี่ย 5 เมตร | - | 266,900 (อบต.) | - | ประชาชนมีน้ำสำหรับอุปโภค บริโภค และการเกษตร | ส่วนโยธา |
| 76 | โครงการขุดลอกสระน้ำสาธารณะ หมู่ที่ 7 (บริเวณบ้านนายทิพย์) | เพื่อกักเก็บน้ำไว้ใช้ในการเกษตร | ขุดลอกสระน้ำสาธารณะ กว้าง 20 เมตร ยาว 20 เมตร ลึกเฉลี่ย 5 เมตร | - | 31,000 (อบต.) | - | ประชาชนมีน้ำสำหรับอุปโภค บริโภค และการเกษตร | ส่วนโยธา |

| ที่ | แผนงาน/โครงการ | วัตถุประสงค์ของโครงการ | เป้าหมาย (ผลผลิตที่คาดว่าจะได้รับ) | งบประมาณและที่มา | | | ผลลัพธ์ที่คาดว่าจะได้รับ | หน่วยงานที่รับผิดชอบ |
|-----|--|---|---|------------------|---------------------|---------------|---|----------------------|
| | | | | 2556 (บาท) | 2557 (บาท) | 2558 (บาท) | | |
| 77 | โครงการขุดเจาะบ่อบาดาลพร้อมติดตั้งซัมเมอร์ส หมู่ที่ 7 (บริเวณบ้านนายสำราญ บุญมา) | เพื่อให้ประชาชนในหมู่ที่ 7 ได้มีน้ำประปาใช้เพื่ออุปโภคและบริโภค | ขุดเจาะบ่อบาดาลพร้อมติดตั้งซัมเมอร์ส จำนวน 1 บ่อ | - | 150,000 (อบต.) | - | ประชาชนหมู่ที่ 7 มีความพร้อมด้านสาธารณูปโภค เรื่องระบบประปา | ส่วนโยธา |
| 78 | โครงการขุดลอกลำห้วยตาพล หมู่ที่ 7 | เพื่อกักเก็บน้ำไว้ใช้ในการเกษตร | ขุดลอกลำห้วย กว้าง 20 เมตร ยาว 1,000 เมตร ลึกเฉลี่ย 5 เมตร | - | 1,774,300 (อบต.) | - | ประชาชนมีน้ำสำหรับอุปโภค บริโภค และการเกษตร | ส่วนโยธา |
| 79 | โครงการขุดลอกสระน้ำสาธารณะ หมู่ที่ 7 (บริเวณบ้านนายพล) | เพื่อกักเก็บน้ำไว้ใช้ในการเกษตร | ขุดลอกสระน้ำสาธารณะ กว้าง 20 เมตร ยาว 20 เมตร ลึกเฉลี่ย 5 เมตร | - | 31,400 | - | ประชาชนมีน้ำสำหรับอุปโภค บริโภค และการเกษตร | ส่วนโยธา |
| 80 | โครงการขุดลอกลำห้วยพร้อมก่อสร้างฝายกักเก็บน้ำ หมู่ที่ 8 (ลำห้วยธรรมชาติ) | เพื่อกักเก็บน้ำไว้ใช้ในการเกษตร | ขุดลอกลำห้วย กว้าง 15 เมตร ยาว 1,000 เมตร ลึกเฉลี่ย 5 เมตร พร้อมก่อสร้างฝายกักเก็บน้ำ | - | 3,380,800 (อบต.) | - | ประชาชนมีน้ำสำหรับอุปโภค บริโภค และการเกษตร | ส่วนโยธา |
| 81 | โครงการขุดสระน้ำสาธารณะ หมู่ที่ 8 (บริเวณไร่ป่าตอง) | เพื่อกักเก็บน้ำไว้ใช้ในการเกษตร | ขุดสระน้ำสาธารณะ กว้าง 80 เมตร ยาว 80 เมตร ลึกเฉลี่ย 5 เมตร | - | 1,120,000 (อบต.) | - | ประชาชนมีน้ำสำหรับอุปโภค บริโภค และการเกษตร | ส่วนโยธา |
| 82 | โครงการขุดลอกสระน้ำสาธารณะ หมู่ที่ 8 (บ่อดิน) | เพื่อกักเก็บน้ำไว้ใช้ในการเกษตร | ขุดลอกสระน้ำสาธารณะ กว้าง 80 เมตร ยาว 80 เมตร ลึกเฉลี่ย 5 เมตร | - | 1,120,000 (อบต.) | - | ประชาชนมีน้ำสำหรับอุปโภค บริโภค และการเกษตร | ส่วนโยธา |
| 83 | โครงการขุดลอกสระน้ำสาธารณะ หมู่ที่ 8 (บริเวณไร่ซอย 2 ไร่นายเฉลิม-ไร่นางวนาวรรณ) | เพื่อกักเก็บน้ำไว้ใช้ในการเกษตร | ขุดลอกสระน้ำสาธารณะ กว้าง 40 เมตร ยาว 40 เมตร ลึกเฉลี่ย 5 เมตร | - | 168,000 (อบต.) | - | ประชาชนมีน้ำสำหรับอุปโภค บริโภค และการเกษตร | ส่วนโยธา |

| ที่ | แผนงาน/โครงการ | วัตถุประสงค์ของโครงการ | เป้าหมาย (ผลผลิตที่คาดว่าจะได้รับ) | งบประมาณและที่มา | | | ผลลัพธ์ที่คาดว่าจะได้รับ | หน่วยงานที่รับผิดชอบ |
|-----|---|---------------------------------|--|------------------|---------------------|---------------|---|----------------------|
| | | | | 2556 (บาท) | 2557 (บาท) | 2558 (บาท) | | |
| 84 | โครงการซ่อมแซมสระน้ำสาธารณะ หมู่ที่ 8 (ข้างโรงเรียนบ้านเขาอ่างแก้ว) | เพื่อกักเก็บน้ำไว้ใช้ในการเกษตร | ซ่อมแซมคันสระน้ำสาธารณะ ตามแบบที่อบต.กำหนด จำนวน 1 แห่ง | - | 33,000 (อบต.) | - | ประชาชนมีน้ำสำหรับอุปโภค บริโภค และการเกษตร | ส่วนโยธา |
| 85 | โครงการขุดลอกลำห้วยสามเขา หมู่ที่ 8 (บริเวณบ้านนางสุจิน มากเทพวงศ์) | เพื่อกักเก็บน้ำไว้ใช้ในการเกษตร | ขุดลอกลำห้วย กว้าง 20 เมตร ยาว 200 เมตร ลึกเฉลี่ย 5 เมตร | - | 322,500 (อบต.) | - | ประชาชนมีน้ำสำหรับอุปโภค บริโภค และการเกษตร | ส่วนโยธา |
| 86 | โครงการซ่อมแซมฝายกักเก็บน้ำ หมู่ที่ 8 (บริเวณไร่นายเอกมล ยิ้มละมัย) | เพื่อกักเก็บน้ำไว้ใช้ในการเกษตร | ซ่อมแซมฝายกักเก็บน้ำ กว้าง 5 เมตร ยาว 15 เมตร ลึกเฉลี่ย 3 เมตร | - | 1,137,100 (อบต.) | - | ประชาชนมีน้ำสำหรับอุปโภค บริโภค และการเกษตร | ส่วนโยธา |
| 87 | โครงการก่อสร้างฝายกักเก็บน้ำ หมู่ที่ 8 | เพื่อกักเก็บน้ำไว้ใช้ในการเกษตร | ก่อสร้างฝายกักเก็บน้ำ กว้าง 10 เมตร สันฝายสูง 2 เมตร จำนวน 11 แห่ง ดังนี้ - บริเวณลำห้วยไร่นายวิเชียร ไกรทองสุข - บริเวณลำห้วยสามเขา (นางจัต ช่างไชย) - บริเวณลำห้วยสามเขา (ไร่นายเอื้อ ฉลาดเลิศ) - บริเวณลำห้วยสามเขา (ไร่นางพลอน สุทธิมูล) | - | 4,128,300 (อบต.) | - | ประชาชนมีน้ำสำหรับอุปโภค บริโภค และการเกษตร | ส่วนโยธา |

| ที่ | แผนงาน/โครงการ | วัตถุประสงค์ของโครงการ | เป้าหมาย (ผลผลิตที่คาดว่าจะได้รับ) | งบประมาณและที่มา | | | ผลลัพธ์ที่คาดว่าจะได้รับ | หน่วยงานที่รับผิดชอบ |
|-----|---|---------------------------------|---|------------------|----------------|---------------|----------------------------|----------------------|
| | | | | 2556 (บาท) | 2557 (บาท) | 2558 (บาท) | | |
| | | | <ul style="list-style-type: none"> - บริเวณไร่นายเอกมล ยิ้มละมัย - บริเวณลำห้วยหลังบ้านนายสัมฤทธิ์ เอกนก - บริเวณลำห้วยสามเขา (ไร่นายสวัสดิ์ อุ่นศิริ) - บริเวณไร่นายทองคำ ดวงจันทร์- นายชัย เสาสาย) - บริเวณไร่นางพิน ชุนคง - บริเวณไร่นางสังวาลย์ - นางเพ็ญรุ่ง - บริเวณไร่นางสาว กฤษณา - นางเขียว | | | | | |
| 88 | โครงการก่อสร้างฝายกักเก็บน้ำลำห้วยสามเขา หมู่ที่ 8 (ไร่นายสินชัย รวยทรัพย์) | เพื่อกักเก็บน้ำไว้ใช้ในการเกษตร | ก่อสร้างฝายกักเก็บน้ำกว้าง 50 เมตร สันฝายสูง 2 เมตร | - | 563,000 (อบต.) | - | ประชาชนมีน้ำสำหรับการเกษตร | ส่วนโยธา |
| 89 | โครงการซ่อมแซมฝายกักเก็บน้ำ หมู่ที่ 9 (ฝายกักเก็บน้ำนางเทียม เนียมศรี) | เพื่อกักเก็บน้ำไว้ใช้ในการเกษตร | ซ่อมแซมฝายกักเก็บน้ำโดยอัดแกน พร้อมวางท่อ Ø 0.80 เมตร | - | 286,000 (อบต.) | - | ประชาชนมีน้ำสำหรับการเกษตร | ส่วนโยธา |

| ที่ | แผนงาน/โครงการ | วัตถุประสงค์ของโครงการ | เป้าหมาย (ผลผลิตที่คาดว่าจะได้รับ) | งบประมาณและที่มา | | | ผลลัพธ์ที่คาดว่าจะได้รับ | หน่วยงานที่รับผิดชอบ |
|-----|---|---|--|------------------|------------------|---------------|---|----------------------|
| | | | | 2556 (บาท) | 2557 (บาท) | 2558 (บาท) | | |
| 90 | โครงการก่อสร้างระบบประปาผิวดิน หมู่ที่ 9 | เพื่อให้ประชาชนในหมู่ที่ 9 ได้มีน้ำประปาใช้เพื่ออุปโภคและบริโภค | ก่อสร้างระบบประปาผิวดิน (ระบบประปา ผิวดินขนาดใหญ่) ขนาดผลิต 10 ลูกบาศก์เมตร/ชั่วโมง จำนวน 1 ระบบ | - | 3,470,000 (อบต.) | - | ประชาชนหมู่ที่ 9 มีความพร้อมด้านสาธารณสุขภาคเรื่องระบบประปา | ส่วนโยธา |
| 91 | โครงการขยายเขตระบบประปา หมู่บ้าน หมู่ที่ 9 | เพื่อให้ประชาชนในหมู่ที่ 9 ได้มีน้ำประปาใช้เพื่ออุปโภคและบริโภค | ขยายเขตระบบประปา ภูเขาซอย 10 เชื่อมต่อซอย 4 ระยะทาง 500 เมตร | - | 100,000 (อบต.) | - | ประชาชนหมู่ที่ 9 มีความพร้อมด้านสาธารณสุขภาคเรื่องระบบประปา | ส่วนโยธา |
| 92 | โครงการขุดลอกสระน้ำสาธารณะ หมู่ที่ 9 บริเวณข้างวัดโป่งเกตุ | เพื่อกักเก็บน้ำไว้ใช้ในการเกษตร | ขุดลอกสระน้ำสาธารณะ กว้าง 30 เมตร ยาว 100 เมตร ลึกเฉลี่ย 5 เมตร | - | 180,000 (อบต.) | - | ประชาชนมีน้ำสำหรับอุปโภค บริโภค และการเกษตร | ส่วนโยธา |
| 93 | โครงการขุดลอกและเสริมคันอ่างเก็บน้ำลำห้วยหินสี หมู่ที่ 10 | เพื่อกักเก็บน้ำไว้ใช้ในการเกษตร | ขุดลอกและเสริมคันอ่างเก็บน้ำ ตามแบบที่ อบต.กำหนด จำนวน 1 แห่ง | - | 4,500,000 (อบต.) | - | ประชาชนมีน้ำสำหรับอุปโภค บริโภค และการเกษตร | ส่วนโยธา |
| 94 | โครงการขุดลอกสระน้ำสาธารณะ พร้อมก่อสร้างฝายน้ำล้น หมู่ที่ 10 (บริเวณบ้านนายแต่ช แดงแสง) | เพื่อกักเก็บน้ำไว้ใช้ในการเกษตร | ขุดลอกคันสระน้ำสาธารณะ พร้อมก่อสร้างฝายน้ำล้น จำนวน 1 แห่ง | - | 1,200,000 (อบต.) | - | ประชาชนมีน้ำสำหรับอุปโภค บริโภค และการเกษตร | ส่วนโยธา |
| 95 | โครงการซ่อมแซมสระน้ำสาธารณะ หมู่ที่ 10 (บริเวณข้างบ้านนางอนงค์ แดงแสง) | เพื่อกักเก็บน้ำไว้ใช้ในการเกษตร | ซ่อมแซมสระน้ำสาธารณะ โดยลงดิน พร้อมบัต้อัดคันสระ จำนวน 1 แห่ง | - | 65,000 (อบต.) | - | ประชาชนมีน้ำสำหรับอุปโภค บริโภค และการเกษตร | ส่วนโยธา |

| ที่ | แผนงาน/โครงการ | วัตถุประสงค์ของโครงการ | เป้าหมาย (ผลผลิตที่คาดว่าจะได้รับ) | งบประมาณและที่มา | | | ผลลัพธ์ที่คาดว่าจะได้รับ | หน่วยงานที่รับผิดชอบ |
|-----|--|--|---|------------------|---------------------|---------------|---|----------------------|
| | | | | 2556 (บาท) | 2557 (บาท) | 2558 (บาท) | | |
| 96 | โครงการก่อสร้างฝายกักเก็บน้ำ หมู่ที่ 10 (บริเวณลำห้วยหินเพลิง) | เพื่อกักเก็บน้ำไว้ใช้ในการเกษตร | ก่อสร้างฝายกักเก็บน้ำ ตามแบบ ที่ อบต.กำหนด จำนวน 1 แห่ง | - | 1,118,700 (อบต.) | - | ประชาชนมีน้ำสำหรับอุปโภค บริโภค และการเกษตร | ส่วนโยธา |
| 97 | โครงการก่อสร้างถนนน้ำล้น หมู่ที่ 10 (บริเวณลำห้วยพังพอน) | เพื่อกักเก็บน้ำไว้ใช้ในการเกษตร | ก่อสร้างถนนน้ำล้น กว้าง 5 เมตร ยาว 15 เมตร ลึก 3 เมตร | - | 1,094,200 (อบต.) | - | ประชาชนมีน้ำสำหรับอุปโภค บริโภค และการเกษตร | ส่วนโยธา |
| 98 | โครงการซ่อมแซมฝายกักเก็บน้ำห้วยหินสี หมู่ที่ 10 | เพื่อกักเก็บน้ำไว้ใช้ในการเกษตร | ซ่อมแซมฝายกักเก็บน้ำ กว้าง 10 เมตร ยาว 5.5 เมตร ลึก 3 เมตร | - | 28,600 (อบต.) | - | ประชาชนมีน้ำสำหรับอุปโภค บริโภค และการเกษตร | ส่วนโยธา |
| 99 | โครงการขุดเจาะบ่อบาดาล หมู่ที่ 10 | เพื่อให้ประชาชนในหมู่ที่ 10 ได้มีน้ำประปาใช้เพื่ออุปโภคและบริโภค | ขุดเจาะบ่อบาดาล หมู่ที่ 10 ดังนี้ - ขุดเจาะบ่อบาดาลชอย 1 ตามแบบที่ อบต.กำหนด จำนวน 2 บ่อ - ขุดเจาะบ่อบาดาลชอย 3 ตามแบบที่ อบต.กำหนด จำนวน 1 บ่อ - ขุดเจาะบ่อบาดาลชอย 4 ตามแบบที่ อบต.กำหนด จำนวน 2 บ่อ | - | 1,250,000 (อบต.) | - | ประชาชนหมู่ที่ 10 มีความพร้อมด้านสาธารณูปโภคเรื่องระบบประปา | ส่วนโยธา |

| ที่ | แผนงาน/โครงการ | วัตถุประสงค์ของโครงการ | เป้าหมาย (ผลผลิตที่คาดว่าจะได้รับ) | งบประมาณและที่มา | | | ผลลัพธ์ที่คาดว่าจะได้รับ | หน่วยงานที่รับผิดชอบ |
|-----|---|-------------------------------|---|------------------|---------------------|---------------|--|----------------------|
| | | | | 2556 (บาท) | 2557 (บาท) | 2558 (บาท) | | |
| | | | - ชุดเจาะบ่อบาดาลชอย 5 ตามแบบที่ อบต.กำหนด จำนวน 2 บ่อ | | | | | |
| 100 | โครงการขุดลอกและเสริมคันอ่างเก็บน้ำลำห้วยหินเพลิง หมู่ที่ 10 | เพื่อกักเก็บน้ำไว้ใน การเกษตร | ขุดลอกและเสริมคันอ่างเก็บน้ำ ตามแบบที่ อบต.กำหนด จำนวน 1 แห่ง | - | 4,500,000 (อบต.) | - | ประชาชนมีน้ำสำหรับอุปโภค บริโภค และ การเกษตร | ส่วนโยธา |
| 101 | โครงการซ่อมแซมฝายกักเก็บน้ำ หมู่ที่ 10 (ฝายกักเก็บน้ำประชาอาสา บริเวณไร่นาน้อย) | เพื่อกักเก็บน้ำไว้ใน การเกษตร | ซ่อมแซมฝายกักเก็บน้ำ กว้าง 10 เมตร ยาว 5.5 เมตร ลึก 3 เมตร | - | 28,600 (อบต.) | - | ประชาชนมีน้ำสำหรับอุปโภค บริโภค และ การเกษตร | ส่วนโยธา |
| 102 | โครงการขุดลอกลำห้วยหินเพลิง หมู่ที่ 10 | เพื่อกักเก็บน้ำไว้ใน การเกษตร | ขุดลอกลำห้วย กว้าง 20 เมตร ยาว 3,000 เมตร ลึก 5 เมตร | - | 4,839,100 (อบต.) | - | ประชาชนมีน้ำสำหรับอุปโภค บริโภค และ การเกษตร | ส่วนโยธา |
| 103 | โครงการก่อสร้างฝายกักเก็บน้ำ หมู่ที่ 11 ชอย 7 | เพื่อกักเก็บน้ำไว้ใน การเกษตร | ก่อสร้างฝายกักเก็บน้ำ กว้าง 10 เมตร สันฝายสูง 2 เมตร จำนวน 1 แห่ง | - | 375,300 (อบต.) | - | ประชาชนมีน้ำสำหรับอุปโภค บริโภค และ การเกษตร | ส่วนโยธา |
| 104 | โครงการขุดลอกลำห้วยตาอาด หมู่ที่ 11 | เพื่อกักเก็บน้ำไว้ใน การเกษตร | ขุดลอกลำห้วย กว้าง 20 เมตร ยาว 200 เมตร ลึกเฉลี่ย 5 เมตร | - | 322,500 (อบต.) | - | ประชาชนมีน้ำสำหรับอุปโภค บริโภค และ การเกษตร | ส่วนโยธา |
| 105 | โครงการก่อสร้างฝายน้ำล้น หมู่ที่ 11 (บริเวณบ้านนางบุญมี ดอกกรัก) | เพื่อกักเก็บน้ำไว้ใน การเกษตร | ก่อสร้างฝายน้ำล้น กว้าง 80 เมตร ยาว 150 เมตร ลึกเฉลี่ย 5 เมตร | - | 1,650,000 (อบต.) | - | ประชาชนมีน้ำสำหรับอุปโภค บริโภค และ การเกษตร | ส่วนโยธา |

| ที่ | แผนงาน/โครงการ | วัตถุประสงค์ของโครงการ | เป้าหมาย (ผลผลิตที่คาดว่าจะได้รับ) | งบประมาณและที่มา | | | ผลลัพธ์ที่คาดว่าจะได้รับ | หน่วยงานที่รับผิดชอบ |
|-----|--|---------------------------------|--|------------------|----------------------|---------------|---|----------------------|
| | | | | 2556 (บาท) | 2557 (บาท) | 2558 (บาท) | | |
| 106 | โครงการขุดลอกลำห้วยตาเมือง หมู่ที่ 11 | เพื่อกักเก็บน้ำไว้ใช้ในการเกษตร | ขุดลอกลำห้วย กว้าง 20 เมตร ยาว 1,000 เมตร ลึกเฉลี่ย 5 เมตร | - | 1,613,000 (อบต.) | - | ประชาชนมีน้ำสำหรับอุปโภค บริโภค และการเกษตร | ส่วนโยธา |
| 107 | โครงการก่อสร้างฝายน้ำล้น หมู่ที่ 12 (ลำห้วยวังกระทะ บริเวณซอย 9 และซอย 10) | เพื่อกักเก็บน้ำไว้ใช้ในการเกษตร | ก่อสร้างฝายน้ำล้นตามแบบที่ อบต. กำหนด จำนวน 1 แห่ง | - | 990,000 (อบต.) | - | ประชาชนมีน้ำสำหรับอุปโภค บริโภค และการเกษตร | ส่วนโยธา |
| 108 | โครงการขุดลอกลำห้วยวังกระทะ หมู่ที่ 12 (ลำห้วยใหญ่) | เพื่อกักเก็บน้ำไว้ใช้ในการเกษตร | ขุดลอกลำห้วย กว้าง 20 เมตร ยาว 3,000 เมตร ลึกเฉลี่ย 5 เมตร | - | 4,839,100 (อบต.) | - | ประชาชนมีน้ำสำหรับอุปโภค บริโภค และการเกษตร | ส่วนโยธา |
| 109 | โครงการขุดลอกสระน้ำสาธารณะ หมู่ที่ 13 (สระน้ำหนองกลางหมู่บ้าน) | เพื่อกักเก็บน้ำไว้ใช้ในการเกษตร | ขุดลอกสระน้ำสาธารณะ กว้าง 200 เมตร ยาว 200 เมตร ลึกเฉลี่ย 5 เมตร | - | 12,000,000 (อบต.) | - | ประชาชนมีน้ำสำหรับอุปโภค บริโภค และการเกษตร | ส่วนโยธา |
| 110 | โครงการขุดลอกสระน้ำสาธารณะ หมู่ที่ 13 (สระเก่าหลังวัดหุบเขลา) | เพื่อกักเก็บน้ำไว้ใช้ในการเกษตร | ขุดลอกสระน้ำสาธารณะ กว้าง 50 เมตร ยาว 70 เมตร ลึกเฉลี่ย 5 เมตร | - | 250,900 (อบต.) | - | ประชาชนมีน้ำสำหรับอุปโภค บริโภค และการเกษตร | ส่วนโยธา |
| 111 | โครงการขุดลอกสระน้ำสาธารณะ หมู่ที่ 13 (บริเวณไร่นายหนอม ไร่นอก) | เพื่อกักเก็บน้ำไว้ใช้ในการเกษตร | ขุดลอกสระน้ำสาธารณะ กว้าง 50 เมตร ยาว 65 เมตร ลึกเฉลี่ย 5 เมตร | - | 237,600 (อบต.) | - | ประชาชนมีน้ำสำหรับอุปโภค บริโภค และการเกษตร | ส่วนโยธา |
| 112 | โครงการขุดลอกสระน้ำสาธารณะ หมู่ที่ 13 (บริเวณบ้านตาฝา) | เพื่อกักเก็บน้ำไว้ใช้ในการเกษตร | ขุดลอกสระน้ำสาธารณะ กว้าง 65 เมตร ยาว 100 เมตร ลึกเฉลี่ย 5 เมตร | - | 672,500 (อบต.) | - | ประชาชนมีน้ำสำหรับอุปโภค บริโภค และการเกษตร | ส่วนโยธา |

| ที่ | แผนงาน/โครงการ | วัตถุประสงค์ของโครงการ | เป้าหมาย (ผลผลิตที่คาดว่าจะได้รับ) | งบประมาณและที่มา | | | ผลลัพธ์ที่คาดว่าจะได้รับ | หน่วยงานที่รับผิดชอบ |
|-----|---|---|--|------------------|---------------------|-------------------|---|----------------------|
| | | | | 2556 (บาท) | 2557 (บาท) | 2558 (บาท) | | |
| 113 | โครงการก่อสร้างระบบประปาผิวดิน หมู่ที่ 14 | เพื่อให้ประชาชนในหมู่ที่ 14 ได้มีน้ำประปาใช้เพื่ออุปโภคและบริโภค | ก่อสร้างระบบประปาผิวดิน (ระบบประปาผิวดินขนาดกลาง) ขนาดผลิต 5 ลูกบาศก์เมตร / ชั่วโมง จำนวน 1 ระบบ | - | 2,625,000 (อบต.) | - | ประชาชนหมู่ที่ 14 มีความพร้อมด้านสาธารณูปโภคเรื่องระบบประปา | ส่วนโยธา |
| 114 | โครงการขุดลอกลำห้วยหน้าบ้าน นายยวง หมู่ที่ 14 | เพื่อกักเก็บน้ำไว้ใช้ในการเกษตร | ขุดลอกลำห้วย กว้าง 15 เมตร ยาว 15 เมตร ลึกเฉลี่ย 5 เมตร | - | 25,000 (อบต.) | - | ประชาชนมีน้ำสำหรับอุปโภค บริโภค และการเกษตร | ส่วนโยธา |
| 115 | โครงการขุดลอกลำห้วยสระไร่ นายก้าน หมู่ที่ 14 | เพื่อกักเก็บน้ำไว้ใช้ในการเกษตร | ขุดลอกลำห้วย ตามแบบที่ อบต.กำหนด จำนวน 1 แห่ง | - | 150,000 (อบต.) | - | ประชาชนมีน้ำสำหรับอุปโภค บริโภค และการเกษตร | ส่วนโยธา |
| 116 | โครงการขุดสระน้ำสาธารณะ หมู่ที่ 1 (บริเวณบ้านนางพาน ปิ่นแก้ว) | เพื่อกักเก็บน้ำไว้ใช้ในการเกษตร | ขุดสระน้ำสาธารณะ กว้าง 40 เมตร ยาว 40 เมตร ลึกเฉลี่ย 5 เมตร | - | - | 184,400 (อบต.) | ประชาชนมีน้ำสำหรับอุปโภค บริโภค และการเกษตร | ส่วนโยธา |
| 117 | โครงการขยายเขตท่อเกษตร หมู่ที่ 3 เชื่อมต่อหมู่ที่ 1 | เพื่อให้ประชาชนในหมู่ที่ 1 ได้มีน้ำเพียงพอสำหรับการเกษตร และแก้ไขปัญหาภัยแล้ง | ขยายเขตท่อเกษตร ระยะทาง 5,000 เมตร | - | - | 825,000 (อบต.) | ประชาชนหมู่ที่ 1 มีน้ำสำหรับการเกษตรเพียงพอทุกฤดูกาล | ส่วนโยธา |
| 118 | โครงการขุดลอกลำห้วยลำโหร หมู่ที่ 1 (บริเวณบ้านนางออง) | เพื่อกักเก็บน้ำไว้ใช้ในการเกษตร | ขุดลอกลำห้วย กว้าง 500 เมตร ยาว 20 เมตร ลึกเฉลี่ย 3 เมตร | - | - | 771,300 (อบต.) | ประชาชนมีน้ำสำหรับอุปโภค บริโภค และการเกษตร | ส่วนโยธา |

| ที่ | แผนงาน/โครงการ | วัตถุประสงค์ของโครงการ | เป้าหมาย (ผลผลิตที่คาดว่าจะได้รับ) | งบประมาณและที่มา | | | ผลลัพธ์ที่คาดว่าจะได้รับ | หน่วยงานที่รับผิดชอบ |
|-----|--|---------------------------------|--|------------------|---------------|------------------|---|----------------------|
| | | | | 2556 (บาท) | 2557 (บาท) | 2558 (บาท) | | |
| 119 | โครงการขุดลอกสระน้ำสาธารณะ หมู่ที่ 1 (บริเวณบ้านนายสัมฤทธิ์) | เพื่อกักเก็บน้ำไว้ใช้ในการเกษตร | ขุดลอกสระน้ำสาธารณะ กว้าง 80 เมตร ยาว 80 เมตร ลึกเฉลี่ย 5 เมตร | - | - | 510,400 (อบต.) | ประชาชนมีน้ำสำหรับอุปโภค บริโภค และการเกษตร | ส่วนโยธา |
| 120 | โครงการขุดลอกสระน้ำสาธารณะ หมู่ที่ 1 (บริเวณไร่ลุงน้อม) | เพื่อกักเก็บน้ำไว้ใช้ในการเกษตร | ขุดลอกสระน้ำสาธารณะ กว้าง 46 เมตร ยาว 63 เมตร ลึกเฉลี่ย 5 เมตร | - | - | 277,300 (อบต.) | ประชาชนมีน้ำสำหรับอุปโภค บริโภค และการเกษตร | ส่วนโยธา |
| 121 | โครงการขุดสระน้ำสาธารณะ หมู่ที่ 1 (บริเวณไร่นางรวี) | เพื่อกักเก็บน้ำไว้ใช้ในการเกษตร | ขุดสระน้ำสาธารณะ กว้าง 40 เมตร ยาว 80 เมตร ลึกเฉลี่ย 3 เมตร | - | - | 310,200 (อบต.) | ประชาชนมีน้ำสำหรับอุปโภค บริโภค และการเกษตร | ส่วนโยธา |
| 122 | โครงการขุดลอกลำห้วยตาอ่อน หมู่ที่ 2 (บริเวณหลังบ้านยายรูป) | เพื่อกักเก็บน้ำไว้ใช้ในการเกษตร | ขุดลอกลำห้วย กว้าง 20 เมตร ยาว 200 เมตร ลึกเฉลี่ย 5 เมตร | - | - | 322,300 (อบต.) | ประชาชนมีน้ำสำหรับอุปโภค บริโภค และการเกษตร | ส่วนโยธา |
| 123 | โครงการขุดลอกลำห้วยป่าลาน หมู่ที่ 2 | เพื่อกักเก็บน้ำไว้ใช้ในการเกษตร | ขุดลอกลำห้วย กว้าง 20 เมตร ยาว 5,000 เมตร ลึกเฉลี่ย 5 เมตร | - | - | 8,065,200 (อบต.) | ประชาชนมีน้ำสำหรับอุปโภค บริโภค และการเกษตร | ส่วนโยธา |
| 124 | โครงการขุดลอกลำห้วยหมาแหงน หมู่ที่ 2 | เพื่อกักเก็บน้ำไว้ใช้ในการเกษตร | ขุดลอกลำห้วย กว้าง 20 เมตร ยาว 300 เมตร ลึกเฉลี่ย 5 เมตร | - | - | 514,800 (อบต.) | ประชาชนมีน้ำสำหรับอุปโภค บริโภค และการเกษตร | ส่วนโยธา |
| 125 | โครงการก่อสร้างฝายกักเก็บน้ำ หมู่ที่ 2 (บริเวณลำห้วยหมาแหงน) | เพื่อกักเก็บน้ำไว้ใช้ในการเกษตร | ก่อสร้างฝายกักเก็บน้ำ ตามแบบที่ อบต.กำหนด จำนวน 1 แห่ง | - | - | 1,118,700 (อบต.) | ประชาชนมีน้ำสำหรับอุปโภค บริโภค และการเกษตร | ส่วนโยธา |

| ที่ | แผนงาน/โครงการ | วัตถุประสงค์ของโครงการ | เป้าหมาย (ผลผลิตที่คาดว่าจะได้รับ) | งบประมาณและที่มา | | | ผลลัพธ์ที่คาดว่าจะได้รับ | หน่วยงานที่รับผิดชอบ |
|-----|--|---|---|------------------|---------------|----------------|---|----------------------|
| | | | | 2556 (บาท) | 2557 (บาท) | 2558 (บาท) | | |
| 126 | โครงการขุดลอกสระน้ำสาธารณะ หมู่ที่ 2 (บริเวณไร่นายพุด พลับมูล) | เพื่อกักเก็บน้ำไว้ใช้ในการเกษตร | ขุดลอกสระน้ำสาธารณะ กว้าง 15 เมตร ยาว 500 เมตร ลึกเฉลี่ย 5 เมตร | - | - | 450,000 (อบต.) | ประชาชนมีน้ำสำหรับอุปโภค บริโภค และการเกษตร | ส่วนโยธา |
| 127 | โครงการขุดเจาะบ่อบาดาล หมู่ที่ 3 | เพื่อให้ประชาชนในหมู่ที่ 3 ได้มีน้ำประปาใช้เพื่ออุปโภคและบริโภค | ขุดเจาะบ่อน้ำบาดาล หมู่ที่ 3 ดังนี้ - ขุดเจาะบ่อบาดาลบริเวณไร่นางประนอม ตามแบบที่ อบต.กำหนด จำนวน 1 บ่อ - ขุดเจาะบ่อบาดาลซอยป่าลาน บริเวณบ้านนางบุญแรม สุขสาทิศ ตามแบบที่ อบต.กำหนด จำนวน 1 บ่อ | - | - | 200,000 (อบต.) | ประชาชนหมู่ที่ 3 มีความพร้อมด้านสาธารณูปโภค เรื่องระบบประปา | ส่วนโยธา |
| 128 | โครงการขุดลอกฝายกักเก็บน้ำ หมู่ที่ 3 (บริเวณบ้านนายไผ่) | เพื่อกักเก็บน้ำไว้ใช้ในการเกษตร | ขุดลอกฝายกักเก็บน้ำ กว้าง 20 เมตร ยาว 100 เมตร ลึกเฉลี่ย 5 เมตร | - | - | 305,500 (อบต.) | ประชาชนมีน้ำสำหรับอุปโภค บริโภค และการเกษตร | ส่วนโยธา |
| 129 | โครงการขยายเขตท่อเกษตร หมู่ที่ 3 | เพื่อให้ประชาชนในหมู่ที่ 3 ได้มีน้ำเพียงพอสำหรับการเกษตร และแก้ไขปัญหากล้วยแล้ง | ขยายเขตท่อเกษตร ซอยป่าลาน (บริเวณสระน้ำนายตี) ระยะทาง 300 เมตร | - | - | 48,700 (อบต.) | ประชาชนหมู่ที่ 3 มีน้ำสำหรับการใช้ในการเกษตร เพียงพอทุกฤดูกาล | ส่วนโยธา |

| ที่ | แผนงาน/โครงการ | วัตถุประสงค์ของโครงการ | เป้าหมาย (ผลผลิตที่คาดว่าจะได้รับ) | งบประมาณและที่มา | | | ผลลัพธ์ที่คาดว่าจะได้รับ | หน่วยงานที่รับผิดชอบ |
|-----|---|---|--|------------------|---------------|---------------------|---|----------------------|
| | | | | 2556 (บาท) | 2557 (บาท) | 2558 (บาท) | | |
| 130 | โครงการปรับปรุงระบบประปาหมู่บ้าน หมู่ที่ 3 | เพื่อให้ประชาชนในหมู่ที่ 3 ได้มีน้ำประปาใช้เพื่ออุปโภคและบริโภค | ปรับปรุงระบบประปา โดยปรับปรุงท่อเมนจ่ายน้ำระบบประปา และปรับปรุงระบบเครื่องสูบน้ำ ตามแบบที่ อบต.กำหนด | - | - | 3,405,000 (อบต.) | ประชาชนหมู่ที่ 3 มีความพร้อมด้านสาธารณสุขภาคเรื่องระบบประปา | ส่วนโยธา |
| 131 | โครงการจัดซื้อเครื่องสูบน้ำหอยโข่งสำหรับผลิตน้ำประปาของระบบประปาหมู่บ้านเขากระปุก หมู่ที่ 3 | เพื่อให้ประชาชนในหมู่ที่ 3 ได้มีน้ำประปาใช้เพื่ออุปโภคและบริโภค | จัดซื้อเครื่องสูบน้ำหอยโข่งขนาด 10 แรงม้า 3 เฟส | - | - | 100,000 (อบต.) | ประชาชนหมู่ที่ 3 มีความพร้อมด้านสาธารณสุขภาคเรื่องระบบประปา | ส่วนโยธา |
| 132 | โครงการขุดเจาะบ่อบาดาล หมู่ที่ 4 | เพื่อให้ประชาชนในหมู่ที่ 4 ได้มีน้ำประปาใช้เพื่ออุปโภคและบริโภค | ขุดเจาะบ่อบาดาล (บริเวณก้างหันลม (หนองกะปิ)) จำนวน 1 บ่อ | - | - | 440,000 (อบต.) | ประชาชนหมู่ที่ 4 มีความพร้อมด้านสาธารณสุขภาคเรื่องระบบประปา | ส่วนโยธา |
| 133 | โครงการขุดลอกสระน้ำสาธารณะ หมู่ที่ 4 (สระน้ำทุ่งนาใหญ่) | เพื่อกักเก็บน้ำไว้ใช้ในการเกษตร | ขุดลอกสระน้ำสาธารณะ กว้าง 80 เมตร ยาว 80 เมตร ลึกเฉลี่ย 5 เมตร | - | - | 275,700 (อบต.) | ประชาชนมีน้ำสำหรับอุปโภค บริโภค และการเกษตร | ส่วนโยธา |
| 134 | โครงการขุดลอกสระน้ำสาธารณะ หมู่ที่ 4 (บริเวณหลังวัดบ้านโรง) | เพื่อกักเก็บน้ำไว้ใช้ในการเกษตร | ขุดลอกสระน้ำสาธารณะ กว้าง 50 เมตร ยาว 50 เมตร ลึกเฉลี่ย 3 เมตร | - | - | 260,600 (อบต.) | ประชาชนมีน้ำสำหรับอุปโภค บริโภค และการเกษตร | ส่วนโยธา |
| 135 | โครงการขุดลอกสระน้ำสาธารณะ หมู่ที่ 5 (บริเวณไร่ของนายฉัตร อรัญพันธ์) | เพื่อกักเก็บน้ำไว้ใช้ในการเกษตร | ขุดสระน้ำสาธารณะ กว้าง 40 เมตร ยาว 20 เมตร ลึก 5 เมตร | - | - | 266,900 (อบต.) | ประชาชนมีน้ำสำหรับอุปโภค บริโภค และการเกษตร | ส่วนโยธา |

| ที่ | แผนงาน/โครงการ | วัตถุประสงค์ของโครงการ | เป้าหมาย (ผลผลิตที่คาดว่าจะได้รับ) | งบประมาณและที่มา | | | ผลลัพธ์ที่คาดว่าจะได้รับ | หน่วยงานที่ รับผิดชอบ |
|-----|---|---------------------------------|---|------------------|---------------|------------------|---|--------------------------|
| | | | | 2556 (บาท) | 2557 (บาท) | 2558 (บาท) | | |
| 136 | โครงการก่อสร้างตาดคอนกรีต หมู่ที่ 5 (สระน้ำบัวหลวง) | เพื่อกักเก็บน้ำไว้ใช้ในการเกษตร | ก่อสร้างตาดคอนกรีต กว้าง 60 เมตร ยาว 130 เมตร ลึกเฉลี่ย 5 เมตร | - | - | 342,000 (อบต.) | ประชาชนมีน้ำสำหรับอุปโภค บริโภค และการเกษตร | ส่วนโยธา |
| 137 | โครงการก่อสร้างตาดคอนกรีต หมู่ที่ 5 (สระน้ำลูงนิล) | เพื่อกักเก็บน้ำไว้ใช้ในการเกษตร | ก่อสร้างตาดคอนกรีต กว้าง 58 เมตร ยาว 160 เมตร ลึกเฉลี่ย 5 เมตร | - | - | 510,400 (อบต.) | ประชาชนมีน้ำสำหรับอุปโภค บริโภค และการเกษตร | ส่วนโยธา |
| 138 | โครงการขุดสระน้ำสาธารณะ หมู่ที่ 5 (บริเวณบ้านนางใย เย็นใจ) | เพื่อกักเก็บน้ำไว้ใช้ในการเกษตร | ขุดสระน้ำสาธารณะ กว้าง 40 เมตร ยาว 80 เมตร ลึกเฉลี่ย 3 เมตร | - | - | 333,500 (อบต.) | ประชาชนมีน้ำสำหรับอุปโภค บริโภค และการเกษตร | ส่วนโยธา |
| 139 | โครงการขุดบ่อดินเสริมปุณ หมู่ที่ 5 | เพื่อกักเก็บน้ำไว้ใช้ในการเกษตร | ขุดบ่อดินเสริมปุณ กว้าง 20 เมตร ยาว 100 เมตร ลึกเฉลี่ย 3 เมตร จำนวน 10 แห่ง ดังนี้ - ขุดบ่อดินเสริมปุณบริเวณกลางลำห้วยสงสัย - ขุดบ่อดินเสริมปุณบริเวณลำห้วยโปรงมะตู | - | - | 1,560,000 (อบต.) | ประชาชนมีน้ำสำหรับอุปโภค บริโภค และการเกษตร | ส่วนโยธา |
| 140 | โครงการขุดลอกสระน้ำสาธารณะ หมู่ที่ 6 (ซอย 4 บริเวณสระน้ำตาช้าง) | เพื่อกักเก็บน้ำไว้ใช้ในการเกษตร | ขุดลอกสระน้ำสาธารณะ กว้าง 10 เมตร ยาว 500 เมตร ลึกเฉลี่ย 5 เมตร | - | - | 3,263,200 (อบต.) | ประชาชนมีน้ำสำหรับอุปโภค บริโภค และการเกษตร | ส่วนโยธา |

| ที่ | แผนงาน/โครงการ | วัตถุประสงค์ของโครงการ | เป้าหมาย (ผลผลิตที่คาดว่าจะได้รับ) | งบประมาณและที่มา | | | ผลลัพธ์ที่คาดว่าจะได้รับ | หน่วยงานที่รับผิดชอบ |
|-----|---|---|---|------------------|---------------|------------------|---|----------------------|
| | | | | 2556 (บาท) | 2557 (บาท) | 2558 (บาท) | | |
| 141 | โครงการขุดลอกฝายกักเก็บน้ำ หมู่ที่ 6 (ฝายกักเก็บน้ำบุญมัน) | เพื่อกักเก็บน้ำไว้ใช้ในการเกษตร | ขุดลอกฝายกักเก็บน้ำกว้าง 20 เมตร ยาว 200 เมตร ลึกเฉลี่ย 5 เมตร | - | - | 319,100 (อบต.) | ประชาชนมีน้ำสำหรับอุปโภค บริโภค และการเกษตร | ส่วนโยธา |
| 142 | โครงการก่อสร้างระบบประปาผิวดิน หมู่ที่ 6 | เพื่อให้ประชาชนในหมู่ที่ 6 ได้มีน้ำประปาใช้เพื่ออุปโภคและบริโภค | ก่อสร้างระบบประปาผิวดิน (ระบบประปาผิวดินขนาดใหญ่) ขนาดผลิต 10 ลูกบาศก์เมตร/ชั่วโมง และถังเก็บน้ำใส 100 ลูกบาศก์เมตร | - | - | 4,774,000 (อบต.) | ประชาชนหมู่ที่ 6 มีความพร้อมด้านสาธารณสุข เรื่องระบบประปา | ส่วนโยธา |
| 143 | โครงการขุดลอกสระน้ำสาธารณะ หมู่ที่ 6 (ซอย 14 บริเวณบ้านนายสง่าจันทร์สง่า) | เพื่อกักเก็บน้ำไว้ใช้ในการเกษตร | ขุดลอกสระน้ำสาธารณะกว้าง 80 เมตร ยาว 80 เมตร ลึกเฉลี่ย 3 เมตร | - | - | 762,900 (อบต.) | ประชาชนมีน้ำสำหรับอุปโภค บริโภค และการเกษตร | ส่วนโยธา |
| 144 | โครงการขุดลอกฝายกักเก็บน้ำ หมู่ที่ 6 (ซอย 13 ฝายบ้านนางเสสร) | เพื่อกักเก็บน้ำไว้ใช้ในการเกษตร | ขุดลอกฝายกักเก็บน้ำกว้าง 20 เมตร ยาว 700 เมตร ลึกเฉลี่ย 5 เมตร | - | - | 863,900 (อบต.) | ประชาชนมีน้ำสำหรับอุปโภค บริโภค และการเกษตร | ส่วนโยธา |
| 145 | โครงการขุดสระน้ำสาธารณะ หมู่ที่ 6 (ซอย 18 บริเวณหน้าบ้านนายทองดิ่ง) | เพื่อกักเก็บน้ำไว้ใช้ในการเกษตร | ขุดลอกสระน้ำสาธารณะกว้าง 60 เมตร ยาว 40 เมตร ลึกเฉลี่ย 3 เมตร | - | - | 229,500 (อบต.) | ประชาชนมีน้ำสำหรับอุปโภค บริโภค และการเกษตร | ส่วนโยธา |
| 146 | โครงการซ่อมแซมอ่างเก็บน้ำหนองปลาตุ๊ก หมู่ที่ 6 (ซอย 20 บริเวณบ้านนายต่าย) | เพื่อกักเก็บน้ำไว้ใช้ในการเกษตร | ซ่อมแซมอ่างเก็บน้ำ โดยลงดินพร้อมบดอัดคันดิน | - | - | 136,000 (อบต.) | ประชาชนมีน้ำสำหรับอุปโภค บริโภค และการเกษตร | ส่วนโยธา |

| ที่ | แผนงาน/โครงการ | วัตถุประสงค์ของโครงการ | เป้าหมาย (ผลผลิตที่คาดว่าจะได้รับ) | งบประมาณและที่มา | | | ผลลัพธ์ที่คาดว่าจะได้รับ | หน่วยงานที่รับผิดชอบ |
|-----|---|---|--|------------------|---------------|---------------------|---|----------------------|
| | | | | 2556 (บาท) | 2557 (บาท) | 2558 (บาท) | | |
| 147 | โครงการขยายเขตท่อกาลักน้ำ หมู่ที่ 6 | เพื่อให้ประชาชนในหมู่ที่ 6 ได้มีน้ำเพียงพอสำหรับการเกษตร และแก้ไขปัญหาภัยแล้ง | ขยายเขตท่อกาลักน้ำจากฝายตายอมลงสระประมง ระยะทาง 1,000 เมตร | - | - | 150,000 (อบต.) | ประชาชนหมู่ที่ 6 มีน้ำสำหรับใช้ในการเกษตรเพียงพอทุกฤดูกาล | ส่วนโยธา |
| 148 | โครงการขุดลอกสระน้ำสาธารณะ หมู่ที่ 7 (บริเวณบ้านลุงสำราญ) | เพื่อกักเก็บน้ำไว้ใช้ในการเกษตร | ขุดลอกสระน้ำสาธารณะ กว้าง 20 เมตร ยาว 100 เมตร ลึกเฉลี่ย 5 เมตร | - | - | 305,500 (อบต.) | ประชาชนมีน้ำสำหรับอุปโภค บริโภค และการเกษตร | ส่วนโยธา |
| 149 | โครงการขุดลอกสระน้ำสาธารณะ หมู่ที่ 7 (บริเวณบ้านตาส่วน) | เพื่อกักเก็บน้ำไว้ใช้ในการเกษตร | ขุดลอกสระน้ำสาธารณะ กว้าง 20 เมตร ยาว 40 เมตร ลึกเฉลี่ย 5 เมตร | - | - | 255,900 (อบต.) | ประชาชนมีน้ำสำหรับอุปโภค บริโภค และการเกษตร | ส่วนโยธา |
| 150 | โครงการก่อสร้างระบบประปาหมู่บ้าน หมู่ที่ 7 (บริเวณบ้านนายชิน) | เพื่อให้ประชาชนในหมู่ที่ 7 ได้มีน้ำประปาใช้เพื่ออุปโภคและบริโภค | ก่อสร้างระบบประปา ขนาดผลิต 7 ลูกบาศก์เมตร/ชั่วโมง จำนวน 1 ระบบ | - | - | 2,342,000 (อบต.) | ประชาชนหมู่ที่ 7 มีความพร้อมด้านสาธารณูปโภค เรื่องระบบประปา | ส่วนโยธา |
| 151 | โครงการขุดเจาะบ่อบาดาล หมู่ที่ 7 | เพื่อให้ประชาชนในหมู่ที่ 7 ได้มีน้ำประปาใช้เพื่ออุปโภคและบริโภค | ขุดเจาะบ่อบาดาล จำนวน 4 บ่อ ดังนี้ บริเวณไร่นายเมื่อน ลำทะแย บริเวณบ้านนายนคร เนียมศรี บริเวณข้างบ้านนายหนอง และบริเวณบ้านนายฉาย | - | - | 1,000,000 (อบต.) | ประชาชนหมู่ที่ 7 มีความพร้อมด้านสาธารณูปโภค เรื่องระบบประปา | ส่วนโยธา |

| ที่ | แผนงาน/โครงการ | วัตถุประสงค์ของโครงการ | เป้าหมาย (ผลผลิตที่คาดว่าจะได้รับ) | งบประมาณและที่มา | | | ผลลัพธ์ที่คาดว่าจะได้รับ | หน่วยงานที่รับผิดชอบ |
|-----|---|---------------------------------|--|------------------|---------------|------------------|---|----------------------|
| | | | | 2556 (บาท) | 2557 (บาท) | 2558 (บาท) | | |
| 152 | โครงการขุดสระน้ำสาธารณะ หมู่ที่ 8 (บริเวณไร่นางกัญหา สีบนาค-แปลงว่าง) | เพื่อกักเก็บน้ำไว้ใช้ในการเกษตร | ขุดสระน้ำสาธารณะ กว้าง 20 เมตร ยาว 40 เมตร ลึกเฉลี่ย 4 เมตร | - | - | 80,100 (อบต.) | ประชาชนมีน้ำสำหรับอุปโภค บริโภค และการเกษตร | ส่วนโยธา |
| 153 | โครงการขุดสระน้ำสาธารณะ หมู่ที่ 8 (บริเวณไร่นายอมร แก้วจำ - นายสัมฤทธิ์ เอกนก) | เพื่อกักเก็บน้ำไว้ใช้ในการเกษตร | ขุดสระน้ำสาธารณะ กว้าง 20 เมตร ยาว 40 เมตร ลึกเฉลี่ย 4 เมตร | - | - | 80,100 (อบต.) | ประชาชนมีน้ำสำหรับอุปโภค บริโภค และการเกษตร | ส่วนโยธา |
| 154 | โครงการขุดสระน้ำสาธารณะ หมู่ที่ 8 (บริเวณไร่นายแฉล้ม สุทธิมูล -ไร่นายเอกมล ยิ้มละมัย) | เพื่อกักเก็บน้ำไว้ใช้ในการเกษตร | ขุดสระน้ำสาธารณะ กว้าง 20 เมตร ยาว 40 เมตร ลึกเฉลี่ย 4 เมตร | - | - | 80,100 (อบต.) | ประชาชนมีน้ำสำหรับอุปโภค บริโภค และการเกษตร | ส่วนโยธา |
| 155 | โครงการขุดสระน้ำสาธารณะ หมู่ที่ 8 (บริเวณไร่นางบัว พุ้ยอ- ไร่นางเกลื้อม นิลกลัด) | เพื่อกักเก็บน้ำไว้ใช้ในการเกษตร | ขุดสระน้ำสาธารณะ กว้าง 20 เมตร ยาว 40 เมตร ลึกเฉลี่ย 4 เมตร | - | - | 80,100 (อบต.) | ประชาชนมีน้ำสำหรับอุปโภค บริโภค และการเกษตร | ส่วนโยธา |
| 156 | โครงการซ่อมแซมฝายกักเก็บน้ำ หมู่ที่ 8 (นายสนั่น อ่วมเมือง) | เพื่อกักเก็บน้ำไว้ใช้ในการเกษตร | ซ่อมแซมฝายกักเก็บน้ำ จำนวน 1 แห่ง | - | - | 100,000 (อบต.) | ประชาชนมีน้ำสำหรับอุปโภค บริโภค และการเกษตร | ส่วนโยธา |
| 157 | โครงการซ่อมแซมฝายกักเก็บน้ำ หมู่ที่ 8 (ไร่นางจिरพันธ์ จินโต) | เพื่อกักเก็บน้ำไว้ใช้ในการเกษตร | ซ่อมแซมฝายกักเก็บน้ำ จำนวน 1 แห่ง | - | - | 100,000 (อบต.) | ประชาชนมีน้ำสำหรับอุปโภค บริโภค และการเกษตร | ส่วนโยธา |
| 158 | โครงการขุดสระน้ำเพื่อการเกษตรในไร่นา หมู่ที่ 8 | เพื่อกักเก็บน้ำไว้ใช้ในการเกษตร | ขุดสระน้ำในไร่นาเพื่อการเกษตรขนาดพื้นที่ 1 ไร่ ตามที่ อบต.กำหนด จำนวน 30 สระ | - | - | 1,202,500 (อบต.) | ประชาชนมีน้ำสำหรับอุปโภค บริโภค และการเกษตร | ส่วนโยธา |

| ที่ | แผนงาน/โครงการ | วัตถุประสงค์ของโครงการ | เป้าหมาย (ผลผลิตที่คาดว่าจะได้รับ) | งบประมาณและที่มา | | | ผลลัพธ์ที่คาดว่าจะได้รับ | หน่วยงานที่รับผิดชอบ |
|-----|--|---|---|------------------|---------------|---------------------|---|----------------------|
| | | | | 2556 (บาท) | 2557 (บาท) | 2558 (บาท) | | |
| 159 | โครงการขุดบ่อดักตะกอน หมู่ที่ 8 | เพื่อให้ประชาชนในหมู่ที่ 8 ได้มีน้ำประปาใช้เพื่ออุปโภคและบริโภค | ขุดบ่อดักตะกอน ตามแบบที่ อบต.กำหนด จำนวน 10 แห่ง | - | - | 3,000,000 (อบต.) | ประชาชนหมู่ที่ 8 มีความพร้อมด้านสาธารณูปโภค เรื่องระบบประปา | ส่วนโยธา |
| 160 | โครงการก่อสร้างระบบประปาผิวดิน หมู่ที่ 8 | เพื่อให้ประชาชนในหมู่ที่ 8 ได้มีน้ำประปาใช้เพื่ออุปโภคและบริโภค | ก่อสร้างระบบประปาผิวดิน (ระบบประปาผิวดินขนาดใหญ่) ขนาดผลิต 10 ลูกบาศก์เมตร/ชั่วโมง จำนวน 1 ระบบ | - | - | 4,629,000 (อบต.) | ประชาชนหมู่ที่ 8 มีความพร้อมด้านสาธารณูปโภค เรื่องระบบประปา | ส่วนโยธา |
| 161 | โครงการขุดเจาะบ่อบาดาล หมู่ที่ 8 | เพื่อให้ประชาชนในหมู่ที่ 8 ได้มีน้ำประปาใช้เพื่ออุปโภคและบริโภค | ขุดเจาะบ่อบาดาล จำนวน 12 บ่อ | - | - | 288,000 (อบต.) | ประชาชนหมู่ที่ 8 มีความพร้อมด้านสาธารณูปโภค เรื่องระบบประปา | ส่วนโยธา |
| 162 | โครงการขุดลอกลำห้วยพร้อมก่อสร้างฝายกักเก็บน้ำ หมู่ที่ 9 ซอย 5 (บริเวณไร่นางสนธยา สำราญพาณิชย์) | เพื่อกักเก็บน้ำไว้ใช้ในการเกษตร | ขุดลอกลำห้วย กว้าง 15 เมตร ยาว 200 เมตร ลึก 5 เมตร พร้อมก่อสร้างฝายกักเก็บน้ำ จำนวน 1 แห่ง | - | - | 742,900 (อบต.) | ประชาชนมีน้ำสำหรับอุปโภค บริโภค และการเกษตร | ส่วนโยธา |
| 163 | โครงการขุดลอกลำห้วย หมู่ที่ 9 (บริเวณไร่นางแก่น ซอย 15) | เพื่อกักเก็บน้ำไว้ใช้ในการเกษตร | ขุดลอกลำห้วย กว้าง 15 เมตร ยาว 50 เมตร ลึกเฉลี่ย 5 เมตร | - | - | 50,000 (อบต.) | ประชาชนมีน้ำสำหรับอุปโภค บริโภค และการเกษตร | ส่วนโยธา |
| 164 | โครงการก่อสร้างฝายน้ำล้น หมู่ที่ 9 (บริเวณหลังบ้านนางเทียบ นาคน้อย) | เพื่อกักเก็บน้ำไว้ใช้ในการเกษตร | ก่อสร้างฝายกักเก็บน้ำ กว้าง 10 เมตร สันฝายสูง 2 เมตร | - | - | 375,300 (อบต.) | ประชาชนมีน้ำสำหรับอุปโภค บริโภค และการเกษตร | ส่วนโยธา |

| ที่ | แผนงาน/โครงการ | วัตถุประสงค์ของโครงการ | เป้าหมาย (ผลผลิตที่คาดว่าจะได้รับ) | งบประมาณและที่มา | | | ผลลัพธ์ที่คาดว่าจะได้รับ | หน่วยงานที่รับผิดชอบ |
|-----|---|--|--|------------------|---------------|------------------|---|----------------------|
| | | | | 2556 (บาท) | 2557 (บาท) | 2558 (บาท) | | |
| 165 | โครงการก่อสร้างฝายกักเก็บน้ำห้วยสงสัย หมู่ที่ 9 (บริเวณถนนข้างซอย 5) | เพื่อกักเก็บน้ำไว้ใช้ในการเกษตร | ก่อสร้างฝายกักเก็บน้ำกว้าง 10 เมตร สันฝายสูง 2 เมตร | - | - | 375,300 (อบต.) | ประชาชนมีน้ำสำหรับอุปโภค บริโภค และการเกษตร | ส่วนโยธา |
| 166 | โครงการขุดลอกลำห้วย หมู่ที่ 9 (ซอย 4 บริเวณไร่นางเกลียวการ รักษาสม) | เพื่อกักเก็บน้ำไว้ใช้ในการเกษตร | ขุดลอกลำห้วย กว้าง 15 เมตร ยาว 100 เมตร ลึกเฉลี่ย 5 เมตร | - | - | 100,000 (อบต.) | ประชาชนมีน้ำสำหรับอุปโภค บริโภค และการเกษตร | ส่วนโยธา |
| 167 | โครงการก่อสร้างฝายกักเก็บน้ำ หมู่ที่ 10 (ลำห้วยหินเพลิง บริเวณบ้านป่าปอง) | เพื่อกักเก็บน้ำไว้ใช้ในการเกษตร | ก่อสร้างฝายกักเก็บน้ำตามแบบ ที่ อบต.กำหนด จำนวน 1 แห่ง | - | - | 1,118,700 (อบต.) | ประชาชนมีน้ำสำหรับอุปโภค บริโภค และการเกษตร | ส่วนโยธา |
| 168 | โครงการขุดลอกลำห้วยป่าพอง หมู่ที่ 10 | เพื่อกักเก็บน้ำไว้ใช้ในการเกษตร | ขุดลอกลำห้วย กว้าง 20 เมตร ยาว 800 เมตร ลึก 5 เมตร | - | - | 1,474,000 (อบต.) | ประชาชนมีน้ำสำหรับอุปโภค บริโภค และการเกษตร | ส่วนโยธา |
| 169 | โครงการขุดลอกสระน้ำสาธารณะ หมู่ที่ 10 (สระน้ำซอย 1) | เพื่อกักเก็บน้ำไว้ใช้ในการเกษตร | ขุดลอกสระน้ำสาธารณะ กว้าง 40 เมตร ยาว 60 เมตร ลึก 5 เมตร | - | - | 157,500 (อบต.) | ประชาชนมีน้ำสำหรับอุปโภค บริโภค และการเกษตร | ส่วนโยธา |
| 170 | โครงการวางท่อเกษตร หมู่ที่ 10 | เพื่อให้ประชาชนในหมู่ที่ 10 ได้มีน้ำเพียงพอสำหรับการเกษตร และแก้ไขปัญหาภัยแล้ง | วางท่อเกษตรจากอ่างเก็บน้ำห้วยหินเพลิง ระยะทาง 2,000 เมตร | - | - | 480,000 (อบต.) | ประชาชนหมู่ที่ 10 มีน้ำสำหรับการใช้ในการเกษตรเพียงพอทุกฤดูกาล | ส่วนโยธา |

| ที่ | แผนงาน/โครงการ | วัตถุประสงค์ของโครงการ | เป้าหมาย (ผลผลิตที่คาดว่าจะได้รับ) | งบประมาณและที่มา | | | ผลลัพธ์ที่คาดว่าจะได้รับ | หน่วยงานที่รับผิดชอบ |
|-----|---|--|--|------------------|---------------|---------------------|---|----------------------|
| | | | | 2556 (บาท) | 2557 (บาท) | 2558 (บาท) | | |
| 171 | โครงการก่อสร้างระบบประปาบาดาล หมู่ที่ 10 | เพื่อให้ประชาชนในหมู่ที่ 10 ได้มีน้ำประปาใช้เพื่ออุปโภคและบริโภค | ก่อสร้างระบบประปาบาดาล (ระบบประปาบาดาลขนาดกลาง) ขนาดผลิต 7 ลูกบาศก์เมตร/ชั่วโมงระบบ 1จำนวน | - | - | 2,342,000 (อบต.) | ประชาชนหมู่ที่ 10 มีความพร้อมด้านสาธารณูปโภคเรื่องระบบประปา | ส่วนโยธา |
| 172 | โครงการปรับปรุงฝายน้ำล้น หมู่ที่ 10 (เชื่อมระหว่างซอย 2 และซอย 3) | เพื่อกักเก็บน้ำไว้ใช้ในการเกษตร | ปรับปรุงฝายน้ำล้นพร้อมเสริมคันกันน้ำ ตามแบบ ที่ อบต. กำหนด จำนวน 1 แห่ง | - | - | 200,000 (อบต.) | ประชาชนมีน้ำสำหรับอุปโภค บริโภค และการเกษตร | ส่วนโยธา |
| 173 | โครงการขุดสระน้ำสาธารณะ หมู่ที่ 10 (ในที่สาธารณะพูน้อย) | เพื่อกักเก็บน้ำไว้ใช้ในการเกษตร | ขุดสระน้ำสาธารณะ ขนาด 5 ไร่ จำนวน 1 แห่ง | - | - | 854,200 (อบต.) | ประชาชนมีน้ำสำหรับอุปโภค บริโภค และการเกษตร | ส่วนโยธา |
| 174 | โครงการขุดสระน้ำสาธารณะ หมู่ที่ 10 (บริเวณไร่นายอำนวยการ) | เพื่อกักเก็บน้ำไว้ใช้ในการเกษตร | ขุดสระน้ำสาธารณะ ขนาด 2 ไร่ จำนวน 1 แห่ง | - | - | 641,300 (อบต.) | ประชาชนมีน้ำสำหรับอุปโภค บริโภค และการเกษตร | ส่วนโยธา |
| 175 | โครงการขยายเขตประปาหมู่บ้าน หมู่ที่ 10 | เพื่อให้ประชาชนในหมู่ที่ 10 ได้มีน้ำประปาใช้เพื่ออุปโภคและบริโภค | ขยายเขตประปาหมู่บ้าน ดังนี้ - ขยายเขตประปาซอย 5 (บ้านนางทองใบ พวงพยอม) ระยะทาง 300 เมตร - ขยายเขตประปาซอย 4 ระยะทาง 1,200 เมตร | - | - | 169,200 (อบต.) | ประชาชนหมู่ที่ 10 มีความพร้อมด้านสาธารณูปโภคเรื่องระบบประปา | ส่วนโยธา |

| ที่ | แผนงาน/โครงการ | วัตถุประสงค์ของโครงการ | เป้าหมาย (ผลผลิตที่คาดว่าจะได้รับ) | งบประมาณและที่มา | | | ผลลัพธ์ที่คาดว่าจะได้รับ | หน่วยงานที่รับผิดชอบ |
|-----|--|--|---|------------------|---------------|-------------------|---|----------------------|
| | | | | 2556 (บาท) | 2557 (บาท) | 2558 (บาท) | | |
| 176 | โครงการขยายเขตท่อส่งน้ำ หมู่ที่ 10 (จากแม่น้ำเพชรบุรี-อ่างเก็บน้ำห้วยหินเพลิง) | เพื่อให้ประชาชนในหมู่ที่ 10 ได้มีน้ำเพียงพอ สำหรับการเกษตร และ แก้ไขปัญหาภัยแล้ง | ขยายเขตท่อส่งน้ำ หมู่ที่ 10 จากแม่น้ำเพชรบุรี – อ่างเก็บน้ำห้วยหินเพลิง ระยะทาง 7,128 เมตร | - | - | 14,717,000 (อบต.) | ประชาชนหมู่ที่ 10 มีน้ำ สำหรับการเกษตร เพียงพอทุกฤดูกาล | ส่วนโยธา |
| 177 | โครงการขุดลอกลำห้วยสาธารณะ หมู่ที่ 11 (บริเวณไร่นายชาติ-ไร่นายแล่ม) | เพื่อกักเก็บน้ำไว้ใช้ในการเกษตร | ขุดลอกลำห้วย กว้าง 80 เมตร ยาว 80 เมตร ลึกเฉลี่ย 5 เมตร | - | - | 482,500 (อบต.) | ประชาชนมีน้ำสำหรับ อุปโภค บริโภค และการเกษตร | ส่วนโยธา |
| 178 | โครงการก่อสร้างระบบประปาผิวดิน หมู่ที่ 11 | เพื่อให้ประชาชนในหมู่ที่ 11 ได้มีน้ำประปาใช้เพื่อ อุปโภคและบริโภค | ก่อสร้างระบบประปาผิวดิน (ระบบประปาผิวดินขนาดใหญ่) ขนาดผลิต 10 ลูกบาศก์เมตร/ชั่วโมง จำนวน 1 แห่ง | - | - | 4,104,000 (อบต.) | ประชาชนหมู่ที่ 11 มีความพร้อมด้าน สาธารณูปโภคเรื่องระบบ ประปา | ส่วนโยธา |
| 179 | โครงการก่อสร้างฝายกักเก็บน้ำ หมู่ที่ 11 (ลำห้วยตาเมืองบริเวณไร่นายพล) | เพื่อกักเก็บน้ำไว้ใช้ในการเกษตร | ก่อสร้างฝายกักเก็บน้ำ ตามแบบ ที่ อบต.กำหนด จำนวน 1 แห่ง | - | - | 1,118,000 (อบต.) | ประชาชนมีน้ำสำหรับ อุปโภค บริโภค และการเกษตร | ส่วนโยธา |
| 180 | โครงการวางท่อเกษตร หมู่ที่ 11 | เพื่อให้ประชาชนในหมู่ที่ 11 ได้มีน้ำเพียงพอ สำหรับการเกษตร และ แก้ไขปัญหาภัยแล้ง | วางท่อเกษตรจากอ่างเก็บน้ำห้วยผากยางชุม ตำบล กัดหลวงเชื่อมต่อกับหมู่ที่ 11 ระยะทาง 7,000 เมตร | - | - | 14,452,700 (อบต.) | ประชาชนหมู่ที่ 11 มีน้ำ สำหรับการเกษตร เพียงพอทุกฤดูกาล | ส่วนโยธา |

| ที่ | แผนงาน/โครงการ | วัตถุประสงค์ของโครงการ | เป้าหมาย (ผลผลิตที่คาดว่าจะได้รับ) | งบประมาณและที่มา | | | ผลลัพธ์ที่คาดว่าจะได้รับ | หน่วยงานที่รับผิดชอบ |
|-----|---|-------------------------------|--|------------------|---------------|------------------|---|----------------------|
| | | | | 2556 (บาท) | 2557 (บาท) | 2558 (บาท) | | |
| 181 | โครงการขุดลอกสระน้ำสาธารณะ หมู่ที่ 12 (สระประมง) | เพื่อกักเก็บน้ำไว้ใน การเกษตร | ขุดลอกสระน้ำสาธารณะ กว้าง 50 เมตร ยาว 80 เมตร ลึกเฉลี่ย 5 เมตร | - | - | 289,500 (อบต.) | ประชาชนมีน้ำสำหรับ อุปโภค บริโภค และ การเกษตร | ส่วนโยธา |
| 182 | โครงการขุดลอกลำห้วยวังกระทะ หมู่ที่ 12 (นายสงวน) | เพื่อกักเก็บน้ำไว้ใน การเกษตร | ขุดลอกลำห้วย กว้าง 20 เมตร ยาว 175 เมตร ลึกเฉลี่ย 5 เมตร | - | - | 289,500 (อบต.) | ประชาชนมีน้ำสำหรับ อุปโภค บริโภค และ การเกษตร | ส่วนโยธา |
| 183 | โครงการซ่อมแซมสระน้ำสาธารณะ หมู่ที่ 12 (สระน้ำบ้านลุงคิด) | เพื่อกักเก็บน้ำไว้ใน การเกษตร | ซ่อมแซมสระน้ำ โดยลงดิน และบดอัดคันดิน ตามแบบ ที่ อบต.กำหนด | - | - | 510,000 (อบต.) | ประชาชนมีน้ำสำหรับ อุปโภค บริโภค และ การเกษตร | ส่วนโยธา |
| 184 | โครงการขุดลอกอ่างเก็บน้ำห้วยสามเขา หมู่ที่ 13 (บริเวณไร่ นายนิวัฒน์ คงแจ่ม) | เพื่อกักเก็บน้ำไว้ใน การเกษตร | ขุดลอกอ่างเก็บน้ำ กว้าง 200 เมตร ยาว 200 เมตร ลึกเฉลี่ย 5 เมตร | - | - | 4,138,000 (อบต.) | ประชาชนมีน้ำสำหรับ อุปโภค บริโภค และ การเกษตร | ส่วนโยธา |
| 185 | โครงการขุดลอกสระน้ำสาธารณะ หมู่ที่ 13 (สระน้ำห้วยทางนกยูง) | เพื่อกักเก็บน้ำไว้ใน การเกษตร | ขุดลอกสระน้ำสาธารณะ กว้าง 100 เมตร ยาว 200 เมตร ลึกเฉลี่ย 5 เมตร | - | - | 2,069,000 (อบต.) | ประชาชนมีน้ำสำหรับ อุปโภค บริโภค และ การเกษตร | ส่วนโยธา |
| 186 | โครงการซ่อมแซมอ่างเก็บน้ำ หมู่ที่ 13 (สระน้ำอ่างแก้ว) | เพื่อกักเก็บน้ำไว้ใน การเกษตร | ซ่อมแซมอ่างเก็บน้ำ กว้าง 150 เมตร ยาว 200 เมตร ลึกเฉลี่ย 5 เมตร | - | - | 8,100,000 (อบต.) | ประชาชนมีน้ำสำหรับ อุปโภค บริโภค และ การเกษตร | ส่วนโยธา |
| 187 | โครงการขุดลอกฝายกักเก็บน้ำ หมู่ที่ 13 (บริเวณหลังไร่ นางเรณู สังข์สุข) | เพื่อกักเก็บน้ำไว้ใน การเกษตร | ขุดลอกฝายกักเก็บน้ำ กว้าง 20 เมตร ยาว 400 เมตร ลึกเฉลี่ย 5 เมตร | - | - | 642,000 (อบต.) | ประชาชนมีน้ำสำหรับ อุปโภค บริโภค และ การเกษตร | ส่วนโยธา |

| ที่ | แผนงาน/โครงการ | วัตถุประสงค์ของโครงการ | เป้าหมาย (ผลผลิตที่คาดว่าจะได้รับ) | งบประมาณและที่มา | | | ผลลัพธ์ที่คาดว่าจะได้รับ | หน่วยงาน ที่ รับผิดชอบ |
|-----|--|---|---|------------------|---------------|---------------------|---|------------------------------|
| | | | | 2556 (บาท) | 2557 (บาท) | 2558 (บาท) | | |
| 188 | โครงการก่อสร้างระบบประปา ผิวดิน (ระบบประปาผิวดินขนาดใหญ่) หมู่ที่ 13 | เพื่อให้ประชาชนในหมู่ที่ 13 ได้มีน้ำประปาใช้เพื่อ อุปโภคและบริโภค | ก่อสร้างระบบประปาผิวดิน ขนาดผลิต 10 ลูกบาศก์ เมตร/ชั่วโมง จำนวน 1 ระบบ | | | 3,255,000 (อบต.) | ประชาชนหมู่ที่ 13 มี ความพร้อมด้าน สาธารณูปโภคเรื่องระบบ ประปา | ส่วนโยธา |
| 189 | โครงการขุดลอกลำห้วยสามเขา หมู่ที่ 14 (หลังบ้านนายบาง) | เพื่อกักเก็บน้ำไว้ใช้ใน การเกษตร | ขุดลอกลำห้วย ตามแบบ ที่ อบต.กำหนด จำนวน 1 แห่ง | - | - | 200,000 (อบต.) | ประชาชนมีน้ำสำหรับ อุปโภค บริโภค และ การเกษตร | ส่วนโยธา |
| 190 | โครงการขุดลอกลำห้วยสามเขา (แก้มลิง) หมู่ที่ 14 บริเวณไร่นางเชื่อม น้อยคง | เพื่อกักเก็บน้ำไว้ใช้ใน การเกษตร | ขุดลอกลำห้วยสามเขา (แก้มลิง) ตามแบบ ที่ อบต. กำหนด จำนวน 1 แห่ง | - | - | 120,000 (อบต.) | ประชาชนมีน้ำสำหรับ อุปโภค บริโภค และ การเกษตร | ส่วนโยธา |
| 191 | โครงการขุดเจาะบ่อบาดาล หมู่ที่ 14 | เพื่อให้ประชาชนในหมู่ที่ 14 ได้มีน้ำประปาใช้เพื่อ อุปโภคและบริโภค | ขุดเจาะบ่อบาดาล (บริเวณ บ้านนายถวิล มีดี) จำนวน 1 บ่อ | - | - | 170,000 (อบต.) | ประชาชนหมู่ที่ 14 มี ความพร้อมด้าน สาธารณูปโภคเรื่องระบบ ประปา | ส่วนโยธา |
| 192 | โครงการขุดลอกลำห้วย หมู่ที่ 14 (บริเวณไร่นายบุญธรรมและไร่นาง เชื่อม) | เพื่อกักเก็บน้ำไว้ใช้ใน การเกษตร | ขุดลอกลำห้วย ตามแบบที่ อบต.กำหนด จำนวน 1 แห่ง | - | - | 120,000 (อบต.) | ประชาชนมีน้ำสำหรับ อุปโภค บริโภค และ การเกษตร | ส่วนโยธา |

แนวทางที่ 3 แนวทางการพัฒนา ขยายเขตไฟฟ้าและติดตั้งไฟฟ้าสาธารณะ

| ที่ | แผนงาน/โครงการ | วัตถุประสงค์ ของโครงการ | เป้าหมาย (ผลผลิตที่คาดว่าจะได้รับ) | งบประมาณและที่มา | | | ผลลัพธ์ที่คาดว่าจะได้รับ | หน่วยงานที่ รับผิดชอบ |
|-----|---|--|---|-------------------|---------------------|-------------------|--|--------------------------|
| | | | | 2556 (บาท) | 2557 (บาท) | 2558 (บาท) | | |
| 1 | โครงการจัดซื้อวัสดุ อุปกรณ์ไฟฟ้า สาธารณะ | เพื่อแก้ไขปัญหาไฟฟ้า สาธารณะในเขต อบต. และเพื่อปรับปรุงไฟฟ้า สาธารณะให้เกิดความ สะดวกปลอดภัย | จัดซื้อวัสดุ อุปกรณ์ เครื่องมือ เครื่องใช้ ในการ จัดการไฟฟ้า จำนวน 2 ครั้ง / ปี | 100,000 (อบต.) | 100,000 (อบต.) | 100,000 (อบต.) | ประชาชนหมู่ที่ 1 - 14 และประชาชนทั่วไปมี ความสะดวก ความ ปลอดภัย ในการสัญจร ไป - มา | ส่วนโยธา |
| 2 | โครงการซ่อมแซมไฟฟ้าสาธารณะ | เพื่อปรับปรุงไฟฟ้า สาธารณะให้เกิดความ สว่าง ประชาชนหมู่ที่ 1 - 14 มีความปลอดภัย ในการสัญจรไป- มา | ซ่อมแซม ปรับปรุงไฟฟ้า สาธารณะถนนสายต่าง ๆ จำนวน 14 หมู่บ้าน | - | 300,000 (อบต.) | - | ประชาชนหมู่ที่ 1 - 14 และประชาชนทั่วไปมี ความสะดวก ความ ปลอดภัย ในการสัญจร ไป - มา | ส่วนโยธา |
| 3 | โครงการติดตั้งไฟฟ้าแสงสว่าง หมู่ที่ 10 (โครงการประสานแผนฯ) | เพื่ออำนวยความสะดวก ให้กับประชาชน ในการ สัญจรในช่วงกลางคืน และเพื่อลดปัญหา อุบัติเหตุ และปัญหา อาชญากรรมในพื้นที่ | ติดตั้งเสาไฟฟ้าพร้อมดวง โคมแสงสว่าง ขนาดเสาสูง 9 เมตร หลอดแสงสว่าง 250 W. จำนวน 40 ชุด พร้อมหม้อแปลงไฟฟ้าขนาด 30 KVA จำนวน 1 ลูก | - | 1,930,000 (อบจ.) | - | ประชาชนหมู่ที่ 10 และ ประชาชนทั่วไปมีความ สะดวก ความปลอดภัย ในการสัญจรไป - มา | ส่วนโยธา |
| 4 | โครงการติดตั้งไฟฟ้าแสงสว่าง หมู่ที่ 1 (โครงการประสานแผนฯ) | เพื่ออำนวยความสะดวก ให้กับประชาชน ในการ สัญจรในช่วงกลางคืน และเพื่อลดปัญหา อุบัติเหตุ และปัญหา อาชญากรรมในพื้นที่ | ติดตั้งเสาไฟฟ้าพร้อมดวง โคมแสงสว่าง ขนาดเสาสูง 9 เมตร หลอดแสงสว่าง 250 W. จำนวน 40 ชุด พร้อมหม้อแปลงไฟฟ้าขนาด 30 KVA จำนวน 1 ลูก | - | 1,930,000 (อบจ.) | - | ประชาชนหมู่ที่ 1 และ ประชาชนทั่วไปมีความ สะดวก ความปลอดภัย ในการสัญจรไป - มา | ส่วนโยธา |

| ที่ | แผนงาน/โครงการ | วัตถุประสงค์ ของโครงการ | เป้าหมาย (ผลผลิตที่คาดว่าจะได้รับ) | งบประมาณและที่มา | | | ผลลัพธ์ที่คาดว่าจะได้รับ | หน่วยงานที่ รับผิดชอบ |
|-----|--|---|---|------------------|-------------------|---------------------|---|--------------------------|
| | | | | 2556 (บาท) | 2557 (บาท) | 2558 (บาท) | | |
| 5 | โครงการขยายเขตไฟฟ้าแรงต่ำและติดตั้งหม้อแปลงไฟฟ้าบริเวณสนามกีฬา อบจ.เพชรบุรี ประจำอำเภอท่ายาง | เพื่อให้มีไฟฟ้าใช้สำหรับการจัดกิจกรรมต่าง ๆ | ขยายเขตระบบไฟฟ้าและติดตั้งหม้อแปลงไฟฟ้าจำนวน 1 แห่ง | - | 275,000 (อบต.) | - | ประชาชนได้รับความสะดวกสบายในการใช้สนามกีฬา | ส่วนโยธา |
| 6 | โครงการติดตั้งไฟฟ้าแสงสว่าง หมู่ที่ 2 | เพื่ออำนวยความสะดวกให้กับประชาชน ในการสัญจรในช่วงกลางคืน และเพื่อลดปัญหาอุบัติเหตุ และปัญหาอาชญากรรมในพื้นที่ | ติดตั้งเสาไฟฟ้าพร้อมดวงโคมแสงสว่าง ขนาดเสาสูง 9 เมตร หลอดแสงสว่าง 250 W. จำนวน 40 ชุด พร้อมหม้อแปลงไฟฟ้าขนาด 30 KVA จำนวน 1 ลูก | - | - | 1,930,000 (อบต.) | ประชาชนหมู่ที่ 2 และประชาชนทั่วไปมีความสะดวก ความปลอดภัยในการสัญจรไป - มา | ส่วนโยธา |
| 7 | โครงการติดตั้งไฟฟ้าแสงสว่าง หมู่ที่ 3 | เพื่ออำนวยความสะดวกให้กับประชาชน ในการสัญจรในช่วงกลางคืน และเพื่อลดปัญหาอุบัติเหตุ และปัญหาอาชญากรรมในพื้นที่ | ติดตั้งเสาไฟฟ้าพร้อมดวงโคมแสงสว่าง ขนาดเสาสูง 9 เมตร หลอดแสงสว่าง 250 W. จำนวน 40 ชุด พร้อมหม้อแปลงไฟฟ้าขนาด 30 KVA จำนวน 1 ลูก | - | - | 1,930,000 (อบต.) | ประชาชนหมู่ที่ 3 และประชาชนทั่วไปมีความสะดวก ความปลอดภัยในการสัญจรไป - มา | ส่วนโยธา |
| 8 | โครงการติดตั้งไฟฟ้าแสงสว่าง หมู่ที่ 4 | เพื่ออำนวยความสะดวกให้กับประชาชน ในการสัญจรในช่วงกลางคืน และเพื่อลดปัญหาอุบัติเหตุ และปัญหาอาชญากรรมในพื้นที่ | ติดตั้งเสาไฟฟ้าพร้อมดวงโคมแสงสว่าง ขนาดเสาสูง 9 เมตร หลอดแสงสว่าง 250 W. จำนวน 40 ชุด พร้อมหม้อแปลงไฟฟ้าขนาด 30 KVA จำนวน 1 ลูก | - | - | 1,930,000 (อบต.) | ประชาชนหมู่ที่ 4 และประชาชนทั่วไปมีความสะดวก ความปลอดภัยในการสัญจรไป - มา | ส่วนโยธา |

| ที่ | แผนงาน/โครงการ | วัตถุประสงค์ ของโครงการ | เป้าหมาย (ผลผลิตที่คาดว่าจะได้รับ) | งบประมาณและที่มา | | | ผลลัพธ์ที่คาดว่าจะได้รับ | หน่วยงานที่ รับผิดชอบ |
|-----|---------------------------------------|---|---|------------------|---------------|---------------------|--|--------------------------|
| | | | | 2556 (บาท) | 2557 (บาท) | 2558 (บาท) | | |
| 9 | โครงการติดตั้งไฟฟ้าแสงสว่าง หมู่ที่ 5 | เพื่ออำนวยความสะดวกให้กับประชาชน ในการสัญจรในช่วงกลางคืน และเพื่อลดปัญหาอุบัติเหตุ และปัญหาอาชญากรรมในพื้นที่ | ติดตั้งเสาไฟฟ้าพร้อมดวงโคมแสงสว่าง ขนาดเสาสูง 9 เมตร หลอดแสงสว่าง 250 W. จำนวน 40 ชุด พร้อมหม้อแปลงไฟฟ้าขนาด 30 KVA จำนวน 1 ลูก | - | - | 1,930,000 (อบต.) | ประชาชนหมู่ที่ 5 และประชาชนทั่วไปไม่มีความสะดวก ความปลอดภัยในการสัญจรไป - มา | ส่วนโยธา |
| 10 | โครงการติดตั้งไฟฟ้าแสงสว่าง หมู่ที่ 6 | เพื่ออำนวยความสะดวกให้กับประชาชน ในการสัญจรในช่วงกลางคืน และเพื่อลดปัญหาอุบัติเหตุ และปัญหาอาชญากรรมในพื้นที่ | ติดตั้งเสาไฟฟ้าพร้อมดวงโคมแสงสว่าง ขนาดเสาสูง 9 เมตร หลอดแสงสว่าง 250 W. จำนวน 40 ชุด พร้อมหม้อแปลงไฟฟ้าขนาด 30 KVA จำนวน 1 ลูก | - | - | 1,930,000 (อบต.) | ประชาชนหมู่ที่ 6 และประชาชนทั่วไปไม่มีความสะดวก ความปลอดภัยในการสัญจรไป - มา | ส่วนโยธา |
| 11 | โครงการติดตั้งไฟฟ้าแสงสว่าง หมู่ที่ 7 | เพื่ออำนวยความสะดวกให้กับประชาชน ในการสัญจรในช่วงกลางคืน และเพื่อลดปัญหาอุบัติเหตุ และปัญหาอาชญากรรมในพื้นที่ | ติดตั้งเสาไฟฟ้าพร้อมดวงโคมแสงสว่าง ขนาดเสาสูง 9 เมตร หลอดแสงสว่าง 250 W. จำนวน 40 ชุด พร้อมหม้อแปลงไฟฟ้าขนาด 30 KVA จำนวน 1 ลูก | - | - | 1,930,000 (อบต.) | ประชาชนหมู่ที่ 7 และประชาชนทั่วไปไม่มีความสะดวก ความปลอดภัยในการสัญจรไป - มา | ส่วนโยธา |

| ที่ | แผนงาน/โครงการ | วัตถุประสงค์ ของโครงการ | เป้าหมาย (ผลผลิตที่คาดว่าจะได้รับ) | งบประมาณและที่มา | | | ผลลัพธ์ที่คาดว่าจะได้รับ | หน่วยงานที่ รับผิดชอบ |
|-----|--|--|--|------------------|---------------|------------------|--|--------------------------|
| | | | | 2556 (บาท) | 2557 (บาท) | 2558 (บาท) | | |
| 12 | โครงการติดตั้งไฟฟ้าแสงสว่าง หมู่ที่ 8 | เพื่ออำนวยความสะดวกให้กับประชาชน ในการ สัญจรในช่วงกลางคืน และเพื่อลดปัญหา อุบัติเหตุ และปัญหา อาชญากรรมในพื้นที่ | ติดตั้งเสาไฟฟ้าพร้อมดวง โคมแสงสว่าง ขนาดเสาสูง 9 เมตร หลอดแสงสว่าง 250 W. จำนวน 40 ชุด พร้อมหม้อแปลงไฟฟ้าขนาด 30 KVA จำนวน 1 ลูก | - | - | 1,930,000 (อบต.) | ประชาชนหมู่ที่ 8 และ ประชาชนทั่วไปไม่มีความ สะดวก ความปลอดภัย ในการสัญจรไป - มา | ส่วนโยธา |
| 13 | โครงการขยายเขตไฟฟ้าแสงสว่าง หมู่ที่ 9 | เพื่ออำนวยความสะดวกให้กับประชาชน ในการ สัญจรในช่วงกลางคืน และเพื่อลดปัญหา อุบัติเหตุ และปัญหา อาชญากรรมในพื้นที่ | ติดตั้งเสาไฟฟ้าพร้อมดวง โคมแสงสว่าง ขนาดเสาสูง 9 เมตร หลอดแสงสว่าง 250 W. จำนวน 40 ชุด พร้อมหม้อแปลงไฟฟ้าขนาด 30 KVA จำนวน 1 ลูก | - | - | 1,930,000 (อบต.) | ประชาชนหมู่ที่ 9 และ ประชาชนทั่วไปไม่มีความ สะดวก ความปลอดภัย ในการสัญจรไป - มา | ส่วนโยธา |
| 14 | โครงการติดตั้งไฟฟ้าแสงสว่าง หมู่ที่ 11 | เพื่ออำนวยความสะดวกให้กับประชาชน ในการ สัญจรในช่วงกลางคืน และเพื่อลดปัญหา อุบัติเหตุ และปัญหา อาชญากรรมในพื้นที่ | ติดตั้งเสาไฟฟ้าพร้อมดวง โคมแสงสว่าง ขนาดเสาสูง 9 เมตร หลอดแสงสว่าง 250 W. จำนวน 40 ชุด พร้อมหม้อแปลงไฟฟ้าขนาด 30 KVA จำนวน 1 ลูก | - | - | 1,930,000 (อบต.) | ประชาชนหมู่ที่ 11 และ ประชาชนทั่วไปไม่มีความ สะดวก ความปลอดภัย ในการสัญจรไป - มา | ส่วนโยธา |

| ที่ | แผนงาน/โครงการ | วัตถุประสงค์ ของโครงการ | เป้าหมาย (ผลผลิตที่คาดว่าจะได้รับ) | งบประมาณและที่มา | | | ผลลัพธ์ที่คาดว่าจะได้รับ | หน่วยงานที่ รับผิดชอบ |
|-----|--|---|---|------------------|---------------|------------------|---|--------------------------|
| | | | | 2556 (บาท) | 2557 (บาท) | 2558 (บาท) | | |
| 15 | โครงการติดตั้งไฟฟ้าแสงสว่าง หมู่ที่ 12 | เพื่ออำนวยความสะดวกให้กับประชาชน ในการสัญจรในช่วงกลางคืน และเพื่อลดปัญหาอุบัติเหตุ และปัญหาอาชญากรรมในพื้นที่ | ติดตั้งเสาไฟฟ้าพร้อมดวงโคมแสงสว่าง ขนาดเสาสูง 9 เมตร หลอดแสงสว่าง 250 W. จำนวน 40 ชุด พร้อมหม้อแปลงไฟฟ้าขนาด 30 KVA จำนวน 1 ลูก | - | - | 1,930,000 (อบต.) | ประชาชนหมู่ที่ 12 และประชาชนทั่วไปมีความสะดวก ความปลอดภัย ในการสัญจรไป - มา | ส่วนโยธา |
| 16 | โครงการติดตั้งไฟฟ้าแสงสว่าง หมู่ที่ 13 | เพื่ออำนวยความสะดวกให้กับประชาชน ในการสัญจรในช่วงกลางคืน และเพื่อลดปัญหาอุบัติเหตุ และปัญหาอาชญากรรมในพื้นที่ | ติดตั้งเสาไฟฟ้าพร้อมดวงโคมแสงสว่าง ขนาดเสาสูง 9 เมตร หลอดแสงสว่าง 250 W. จำนวน 40 ชุด พร้อมหม้อแปลงไฟฟ้าขนาด 30 KVA จำนวน 1 ลูก | - | - | 1,930,000 (อบต.) | ประชาชนหมู่ที่ 13 และประชาชนทั่วไปมีความสะดวก ความปลอดภัย ในการสัญจรไป - มา | ส่วนโยธา |
| 17 | โครงการติดตั้งไฟฟ้าแสงสว่าง หมู่ที่ 14 | เพื่ออำนวยความสะดวกให้กับประชาชน ในการสัญจรในช่วงกลางคืน และเพื่อลดปัญหาอุบัติเหตุ และปัญหาอาชญากรรมในพื้นที่ | ติดตั้งเสาไฟฟ้าพร้อมดวงโคมแสงสว่าง ขนาดเสาสูง 9 เมตร หลอดแสงสว่าง 250 W. จำนวน 40 ชุด พร้อมหม้อแปลงไฟฟ้าขนาด 30 KVA จำนวน 1 ลูก | - | - | 1,930,000 (อบต.) | ประชาชนหมู่ที่ 14 และประชาชนทั่วไปมีความสะดวก ความปลอดภัย ในการสัญจรไป - มา | ส่วนโยธา |

| ที่ | แผนงาน/โครงการ | วัตถุประสงค์ ของโครงการ | เป้าหมาย (ผลผลิตที่คาดว่าจะได้รับ) | งบประมาณและที่มา | | | ผลลัพธ์ที่คาดว่าจะได้รับ | หน่วยงานที่ รับผิดชอบ |
|-----|---|---|---|------------------|---------------|------------------------|-----------------------------------|--------------------------|
| | | | | 2556 (บาท) | 2557 (บาท) | 2558 (บาท) | | |
| 18 | โครงการปรับปรุงระบบไฟฟ้า หมู่ที่ 2 | เพื่อให้ประชาชนมีไฟฟ้าใช้ทุกครัวเรือน | ปรับปรุงระบบไฟฟ้า โดยการเพิ่มกระแสไฟฟ้าจาก 2 เฟส เป็น 3 เฟส | - | - | 50,000 (การไฟฟ้าฯ) | ประชาชนมีไฟฟ้าใช้ทุกครัวเรือน | ส่วนโยธา |
| 19 | โครงการขยายเขตไฟฟ้าแรงต่ำตำบลเขากระปุก | เพื่อให้ประชาชนมีไฟฟ้าใช้ทุกครัวเรือน | ขยายเขตไฟฟ้าแรงต่ำภายในตำบลเขากระปุก หมู่ที่ 1 -14 | - | - | 813,000 (การไฟฟ้าฯ) | ประชาชนมีไฟฟ้าใช้ทุกครัวเรือน | ส่วนโยธา |
| 20 | โครงการขยายเขตไฟฟ้าเพื่อการเกษตรตำบลเขากระปุก | เพื่อให้ประชาชนมีไฟฟ้าใช้สำหรับทำการเกษตร | ขยายเขตไฟฟ้าเพื่อการเกษตรภายในตำบลเขากระปุก หมู่ที่ 1 - 14 | - | - | 959,500 (การไฟฟ้าฯ) | ประชาชนมีไฟฟ้าใช้สำหรับทำการเกษตร | ส่วนโยธา |

แนวทางที่ 4 แนวทางการพัฒนาระบบจราจร จัดทำป้ายบอกเขตและป้ายบอกซอยต่าง ๆ

| ที่ | แผนงาน/โครงการ | วัตถุประสงค์ ของโครงการ | เป้าหมาย (ผลผลิตที่คาดว่าจะได้รับ) | งบประมาณและที่มา | | | ผลลัพธ์ที่คาดว่าจะได้รับ | หน่วยงานที่ รับผิดชอบ |
|-----|---|--|---|------------------|-------------------|-------------------|---|--------------------------|
| | | | | 2556 (บาท) | 2557 (บาท) | 2558 (บาท) | | |
| 1 | โครงการติดตั้งไฟสัญญาณเตือนในเขตชุมชน | เพื่อเพิ่มความปลอดภัยในการใช้รถใช้ถนน | ติดตั้งไฟสัญญาณเตือน หมู่ที่ 1 – 14 จำนวน 14 หมู่บ้าน | - | 200,000 (อบต.) | - | ประชาชนมีความปลอดภัยในการใช้รถใช้ถนน | สำนักงาน ปลัด อบต. |
| 2 | โครงการติดตั้งป้ายจราจร หมู่ที่ 1-14 | เพื่อเพิ่มความปลอดภัยในการใช้รถใช้ถนนของประชาชนในตำบล | ติดตั้งป้ายจราจร หมู่ที่ 1 – 14 จำนวน 14 หมู่บ้าน | - | 50,000 (อบต.) | - | ประชาชนมีความปลอดภัยในการใช้รถใช้ถนนในช่วงเทศกาล | สำนักงาน ปลัด อบต. |
| 3 | โครงการติดตั้งป้ายซอย หมู่ที่ 1-14 | เพื่อให้ประชาชนและผู้สัญจรไป มา ได้รับความสะดวกในการติดต่อ | ติดตั้งป้ายซอย หมู่ที่ 1 – 14 จำนวน 14 หมู่บ้าน | - | - | 100,000 (อบต.) | ประชาชนและผู้สัญจรไป มา ได้รับความสะดวกในการติดต่อ | สำนักงาน ปลัด อบต. |
| 4 | โครงการติดตั้งป้ายหมู่บ้าน และป้ายบอกเขตหมู่บ้าน หมู่ที่ 1-14 | เพื่อแสดงแนวเขตการบริหารจัดการ และการดำเนินการตามอำนาจหน้าที่ อบต. | ติดตั้งป้ายหมู่บ้าน และป้ายบอกเขตหมู่บ้านในตำบล เขากะบูก หมู่ที่ 1 – 14 จำนวน 14 หมู่บ้าน | - | - | 150,000 (อบต.) | แสดงแนวเขตการบริหารจัดการ และการดำเนินการตามอำนาจหน้าที่ อบต. | สำนักงาน ปลัด อบต. |

2. ยุทธศาสตร์การพัฒนาด้านการส่งเสริมการศึกษา และพัฒนาคุณภาพชีวิต
 แนวทางที่ 1 แนวทางการพัฒนาการศึกษาทั้งในระบบและนอกระบบ

| ที่ | แผนงาน/โครงการ | วัตถุประสงค์ ของโครงการ | เป้าหมาย (ผลผลิตที่คาดว่าจะได้รับ) | งบประมาณและที่มา | | | ผลลัพธ์ที่คาดว่าจะได้รับ | หน่วยงานที่ รับผิดชอบ |
|-----|---|--|--|-------------------|-------------------|-------------------|--|--------------------------|
| | | | | 2556 (บาท) | 2557 (บาท) | 2558 (บาท) | | |
| 1 | โครงการสนับสนุนอาหารกลางวัน ให้กับเด็กเล็กเด็กอนุบาล 3 ขวบของ ศูนย์พัฒนาเด็กเล็กบ้านหนองโรง | เพื่อให้เด็กเล็กเด็ก อนุบาล 3 ขวบทุกคน ได้รับสารอาหารครบ 5 หมู่ | สนับสนุนอาหารกลางวัน ให้กับเด็กเล็กเด็กอนุบาล 3 ขวบของศูนย์พัฒนาเด็กเล็ก บ้านหนองโรง จำนวน 25 คน | 91,000 (อบต.) | 109,200 (อบต.) | 127,400 (อบต.) | เด็กเล็กเด็กอนุบาล 3 ขวบ มีภาวะโภชนาการที่ ดีมีความพร้อมทางด้าน ร่างกายและจิตใจ | ส่วน การศึกษาฯ |
| 2 | โครงการสนับสนุนอาหารกลางวัน ให้กับเด็กเล็กเด็กอนุบาล 3 ขวบของ ศูนย์พัฒนาเด็กเล็กวัดพระพุทธบาท เขาลูกช้าง | เพื่อให้เด็กเล็กเด็ก อนุบาล 3 ขวบทุกคน ได้รับสารอาหารครบ 5 หมู่ | สนับสนุนอาหารกลางวัน ให้กับเด็กเล็กเด็กอนุบาล 3 ขวบของศูนย์พัฒนาเด็กเล็ก วัดพระพุทธบาทเขาลูกช้าง จำนวน 20 คน | 72,800 (อบต.) | 91,000 (อบต.) | 109,200 (อบต.) | เด็กเล็กเด็กอนุบาล 3 ขวบ มีภาวะโภชนาการที่ ดีมีความพร้อมทางด้าน ร่างกายและจิตใจ | ส่วน การศึกษาฯ |
| 3 | โครงการสนับสนุนอาหารกลางวัน ให้กับเด็กเล็กเด็กอนุบาล 3 ขวบของ ศูนย์พัฒนาเด็กเล็กบ้านโป่งเกตุ | เพื่อให้เด็กเล็กเด็ก อนุบาล 3 ขวบทุกคน ได้รับสารอาหารครบ 5 หมู่ | สนับสนุนอาหารกลางวัน ให้กับเด็กเล็กเด็กอนุบาล 3 ขวบของศูนย์พัฒนาเด็กเล็ก บ้านโป่งเกตุ จำนวน 30 คน | 109,200 (อบต.) | 127,400 (อบต.) | 145,600 (อบต.) | เด็กเล็กเด็กอนุบาล 3 ขวบ มีภาวะโภชนาการที่ ดีมีความพร้อมทางด้าน ร่างกายและจิตใจ | ส่วน การศึกษาฯ |
| 4 | โครงการสนับสนุนอาหารกลางวัน ให้กับเด็กเล็กเด็กอนุบาล 3 ขวบของ ศูนย์พัฒนาเด็กเล็กบ้านเขาอ่างแก้ว | เพื่อให้เด็กเล็กเด็ก อนุบาล 3 ขวบทุกคน ได้รับสารอาหารครบ 5 หมู่ | สนับสนุนอาหารกลางวัน ให้กับเด็กเล็กเด็กอนุบาล 3 ขวบของศูนย์พัฒนาเด็กเล็ก บ้านเขาอ่างแก้ว จำนวน 25 คน | 91,000 (อบต.) | 109,200 (อบต.) | 127,400 (อบต.) | เด็กเล็กเด็กอนุบาล 3 ขวบ มีภาวะโภชนาการที่ ดีมีความพร้อมทางด้าน ร่างกายและจิตใจ | ส่วน การศึกษาฯ |

| ที่ | แผนงาน/โครงการ | วัตถุประสงค์ ของโครงการ | เป้าหมาย (ผลผลิตที่คาดว่าจะได้รับ) | งบประมาณและที่มา | | | ผลลัพธ์ที่คาดว่าจะได้รับ | หน่วยงานที่ รับผิดชอบ |
|-----|---|--------------------------------------|--|-------------------|-------------------|-------------------|--|--------------------------|
| | | | | 2556 (บาท) | 2557 (บาท) | 2558 (บาท) | | |
| 5 | โครงการสนับสนุนอาหารกลางวัน ให้กับเด็กนักเรียนของโรงเรียน บ้านหนองโรง | เพื่อให้เด็กมีพัฒนาการ ที่ดีสมวัย | อุดหนุนโรงเรียนบ้าน หนองโรงสำหรับเป็น ค่าอาหารกลางวันให้กับเด็ก นักเรียน จำนวน 210 คน | 546,000 (อบต.) | 559,000 (อบต.) | 572,000 (อบต.) | เด็กมีภาวะโภชนาการที่ดี มีความพร้อมทางด้าน ร่างกายและจิตใจ | ส่วน การศึกษาฯ |
| 6 | โครงการสนับสนุนอาหารกลางวัน ให้กับเด็กนักเรียนของโรงเรียน บ้านหนองตาฉาว | เพื่อให้เด็กมีพัฒนาการ ที่ดีสมวัย | อุดหนุนโรงเรียนบ้าน หนองตาฉาว สำหรับเป็น ค่าอาหารกลางวันให้กับเด็ก นักเรียน จำนวน 70 คน | 182,000 (อบต.) | 195,000 (อบต.) | 208,000 (อบต.) | เด็กมีภาวะโภชนาการที่ดี มีความพร้อมทางด้าน ร่างกายและจิตใจ | ส่วน การศึกษาฯ |
| 7 | โครงการสนับสนุนอาหารกลางวัน ให้กับเด็กนักเรียนของโรงเรียน บ้านเขากระปุก | เพื่อให้เด็กมีพัฒนาการ ที่ดีสมวัย | อุดหนุนโรงเรียนบ้าน เขากระปุก สำหรับเป็น ค่าอาหารกลางวันให้กับเด็ก นักเรียน จำนวน 88 คน | 228,800 (อบต.) | 241,800 (อบต.) | 254,800 (อบต.) | เด็กมีภาวะโภชนาการที่ดี มีความพร้อมทางด้าน ร่างกายและจิตใจ | ส่วน การศึกษาฯ |
| 8 | โครงการสนับสนุนอาหารกลางวัน ให้กับเด็กนักเรียนของโรงเรียน บ้านหนองคอไก่ | เพื่อให้เด็กมีพัฒนาการ ที่ดีสมวัย | อุดหนุนโรงเรียนบ้าน หนองคอไก่ สำหรับเป็น ค่าอาหารกลางวันให้กับเด็ก นักเรียน จำนวน 66 คน | 169,260 (อบต.) | 184,600 (อบต.) | 197,600 (อบต.) | เด็กมีภาวะโภชนาการที่ดี มีความพร้อมทางด้าน ร่างกายและจิตใจ | ส่วน การศึกษาฯ |
| 9 | โครงการสนับสนุนอาหารกลางวัน ให้กับเด็กนักเรียนของโรงเรียน บ้านโป่งเกตุ | เพื่อให้เด็กมีพัฒนาการ ที่ดีสมวัย | อุดหนุนโรงเรียนบ้าน โป่งเกตุ สำหรับเป็น ค่าอาหารกลางวันให้กับเด็ก นักเรียน จำนวน 180 คน | 468,000 (อบต.) | 481,000 (อบต.) | 494,000 (อบต.) | เด็กมีภาวะโภชนาการที่ดี มีความพร้อมทางด้าน ร่างกายและจิตใจ | ส่วน การศึกษาฯ |

| ที่ | แผนงาน/โครงการ | วัตถุประสงค์ ของโครงการ | เป้าหมาย (ผลผลิตที่คาดว่าจะได้รับ) | งบประมาณและที่มา | | | ผลลัพธ์ที่คาดว่าจะได้รับ | หน่วยงานที่ รับผิดชอบ |
|---|--|--|---|-------------------|-------------------|-------------------|--|--------------------------|
| | | | | 2556 (บาท) | 2557 (บาท) | 2558 (บาท) | | |
| 10 | โครงการสนับสนุนอาหารกลางวัน ให้กับเด็กนักเรียนของโรงเรียน บ้านเขาอ่างแก้ว | เพื่อให้เด็กมีพัฒนาการ ที่ดีสมวัย | อุดหนุนโรงเรียนบ้าน เขาอ่างแก้ว สำหรับเป็น ค่าอาหารกลางวันให้กับเด็ก นักเรียน จำนวน 146 คน | 379,600 (อบต.) | 392,600 (อบต.) | 405,600 (อบต.) | เด็กมีภาวะโภชนาการที่ดี มีความพร้อมทางด้าน ร่างกายและจิตใจ | ส่วน การศึกษาฯ |
| 11 | โครงการจัดหาอาหารเสริม (นม) ในช่วงเวลากลางวันให้กับเด็กเล็กเด็ก อนุบาล 3 ขวบ ของศูนย์พัฒนาเด็ก เล็ก | เพื่อให้เด็กเล็กเด็ก อนุบาล 3 ขวบทุกคน ได้รับสารอาหารครบ 5 หมู่ | จัดหาอาหารเสริม (นม) ให้แก่เด็กเล็กเด็กอนุบาล 3 ขวบของศูนย์พัฒนาเด็กเล็ก จำนวน 103 คน คือ | | | | เด็กเล็กเด็กอนุบาล 3 ขวบ มีภาวะโภชนาการที่ ดีมีความพร้อมทางด้าน ร่างกายและจิตใจ | ส่วน การศึกษาฯ |
| | | | 1. ศูนย์พัฒนาเด็กเล็กบ้าน หนองโรง จำนวน 25 คน | 49,000 (อบต.) | 58,800 (อบต.) | 68,600 (อบต.) | | |
| | | | 2. ศูนย์พัฒนาเด็กเล็กวัด พระพุทธบาทเขาลูกช้าง จำนวน 20 คน | 39,200 (อบต.) | 49,000 (อบต.) | 58,800 (อบต.) | | |
| | | | 3. ศูนย์พัฒนาเด็กเล็ก บ้านโป่งเกตุ จำนวน 30 คน | 58,800 (อบต.) | 68,600 (อบต.) | 78,400 (อบต.) | | |
| 4. ศูนย์พัฒนาเด็กเล็ก บ้านเขาอ่างแก้ว จำนวน 25 คน | 49,000 (อบต.) | 58,800 (อบต.) | 68,600 (อบต.) | | | | | |

| ที่ | แผนงาน/โครงการ | วัตถุประสงค์ ของโครงการ | เป้าหมาย (ผลผลิตที่คาดว่าจะได้รับ) | งบประมาณและที่มา | | | ผลลัพธ์ที่คาดว่าจะได้รับ | หน่วยงานที่ รับผิดชอบ |
|-----|--|---|--|-------------------|-------------------|-------------------|---|--------------------------|
| | | | | 2556 (บาท) | 2557 (บาท) | 2558 (บาท) | | |
| 12 | โครงการจัดหาอาหารเสริม (นม) ในช่วงเวลากลางวันให้กับเด็กนักเรียนของโรงเรียนในเขตตำบลเขากระปุก | เด็กนักเรียนทุกคนได้รับสารอาหารครบ 5 หมู่ | จัดหาอาหารเสริม (นม) ในช่วงเวลากลางวันให้กับเด็กนักเรียนของโรงเรียนในเขตตำบลเขากระปุก จำนวน 748 คน คือ 1. โรงเรียนบ้านหนองโรง จำนวน 210 คน 2. โรงเรียนบ้านหนองตาฉาว จำนวน 70 คน 3. โรงเรียนบ้านเขากระปุก จำนวน 88 คน 4. โรงเรียนบ้านหนองคอไก่ จำนวน 66 คน 5. โรงเรียนบ้านโป่งเกตุ จำนวน 180 คน 6. โรงเรียนบ้านเขาอ่างแก้ว จำนวน 146 คน | 382,200 (อบต.) | 391,300 (อบต.) | 400,400 (อบต.) | เด็กมีภาวะโภชนาการที่ดี มีความพร้อมทางด้านร่างกายและจิตใจ | ส่วน การศึกษาฯ |

| ที่ | แผนงาน/โครงการ | วัตถุประสงค์ ของโครงการ | เป้าหมาย (ผลผลิตที่คาดว่าจะได้รับ) | งบประมาณและที่มา | | | ผลลัพธ์ที่คาดว่าจะได้รับ | หน่วยงานที่ รับผิดชอบ |
|-----|---|--|---|-----------------------------------|-----------------------------------|-----------------------------------|---|--------------------------|
| | | | | 2556 (บาท) | 2557 (บาท) | 2558 (บาท) | | |
| 13 | โครงการจัดซื้อจัดหาวัสดุการศึกษา เด็กเล็ก | เพื่อให้เด็กได้มีพัฒนาการ ที่ดีสมวัย | จัดซื้อจัดหาวัสดุการศึกษา ให้กับเด็กเล็กเด็กอนุบาล 3 ขวบ ของศูนย์พัฒนาเด็ก เล็ก จำนวน 4 แห่ง คือ | 15,000 (งบอุดหนุน เฉพาะกิจ) | 18,000 (งบอุดหนุน เฉพาะกิจ) | 21,000 (งบอุดหนุน เฉพาะกิจ) | เพื่อให้เด็กได้มีพัฒนาการ ที่ดีสมวัย | ส่วน การศึกษาฯ |
| | | | 1. ศูนย์พัฒนาเด็กเล็กบ้าน หนองโรง จำนวน 25 คน | | | | | |
| | | | 2. ศูนย์พัฒนาเด็กเล็กวัด พระพุทธบาทเขาลูกช้าง จำนวน 20 คน | 12,000 (งบอุดหนุน เฉพาะกิจ) | 15,000 (งบอุดหนุน เฉพาะกิจ) | 18,000 (งบอุดหนุน เฉพาะกิจ) | | |
| | | | 3. ศูนย์พัฒนาเด็กเล็ก บ้านโป่งเกตุ จำนวน 30 คน | 18,000 (งบอุดหนุน เฉพาะกิจ) | 21,000 (งบอุดหนุน เฉพาะกิจ) | 24,000 (งบอุดหนุน เฉพาะกิจ) | | |
| | | | 4. ศูนย์พัฒนาเด็กเล็ก บ้านเขาอ่างแก้ว จำนวน 25 คน | 15,000 (งบอุดหนุน เฉพาะกิจ) | 18,000 (งบอุดหนุน เฉพาะกิจ) | 21,000 (งบอุดหนุน เฉพาะกิจ) | | |
| 14 | โครงการวันเด็กแห่งชาติ ประจำปี | เพื่อให้เด็กได้มีพัฒนาการ ที่ดีและมีความรักสามัคคี | จัดกิจกรรมวันเด็กแห่งชาติ จำนวน 1 ครั้ง | 60,000 (อบต.) | 60,000 (อบต.) | 60,000 (อบต.) | เพื่อให้เด็กได้มีพัฒนาการ ที่ดีและมีความรักสามัคคี | ส่วน การศึกษาฯ |
| 15 | โครงการจัดหาหนังสือพิมพ์สำหรับ ที่อ่านหนังสือประจำหมู่บ้าน | เพื่อให้ประชาชนใน ตำบลได้รับทราบข้อมูล ข่าวสารเพิ่มมากขึ้น | จัดซื้อหนังสือพิมพ์ให้ครบ ทั้ง 14 หมู่บ้าน | 20,000 (อบต.) | 20,000 (อบต.) | 20,000 (อบต.) | ประชาชนได้รับทราบ ข้อมูลข่าวสารเพิ่มมากขึ้น | สำนักงาน ปลัด อบต. |

| ที่ | แผนงาน/โครงการ | วัตถุประสงค์ ของโครงการ | เป้าหมาย (ผลผลิตที่คาดว่าจะได้รับ) | งบประมาณและที่มา | | | ผลลัพธ์ที่คาดว่าจะได้รับ | หน่วยงานที่ รับผิดชอบ |
|--|---|--|---|-------------------|------------------|------------------|--|--------------------------|
| | | | | 2556 (บาท) | 2557 (บาท) | 2558 (บาท) | | |
| 16 | โครงการสนับสนุนค่าใช้จ่าย การบริหารสถานศึกษา | เพื่อสนับสนุนค่าใช้จ่าย การบริหารสถานศึกษา | สถานศึกษาสังกัด อบต. เขากระบูก จำนวน 4 แห่ง | 20,000 (อบต.) | 20,000 (อบต.) | 20,000 (อบต.) | สถานศึกษาสังกัด อบต. เขากระบูก มีมาตรฐาน | ส่วน การศึกษาฯ |
| 17 | โครงการจัดตั้งที่อ่านหนังสือพิมพ์ ประจำหมู่บ้าน หมู่ที่ 7 | เพื่อให้ประชาชนใน ตำบลได้รับทราบข้อมูล ข่าวสารเพิ่มมากขึ้น | จัดตั้งที่อ่านหนังสือพิมพ์ ประจำหมู่บ้าน จำนวน 1 แห่ง | - | - | 20,000 (อบต.) | ประชาชนได้รับทราบ ข้อมูลข่าวสารเพิ่มมากขึ้น | สำนักงาน ปลัด อบต. |
| 18 | โครงการจัดตั้งที่อ่านหนังสือพิมพ์ ประจำหมู่บ้าน หมู่ที่ 10 | เพื่อให้ประชาชนใน ตำบลได้รับทราบข้อมูล ข่าวสารเพิ่มมากขึ้น | จัดตั้งที่อ่านหนังสือพิมพ์ ประจำหมู่บ้าน จำนวน 1 แห่ง | - | - | 20,000 (อบต.) | ประชาชนได้รับทราบ ข้อมูลข่าวสารเพิ่มมากขึ้น | สำนักงาน ปลัด อบต. |
| 19 | โครงการต่อเติม ปรับปรุง ซ่อมแซม ศูนย์พัฒนาเด็กเล็กบ้านโป่งเกตุ | เพื่อปรับปรุงศูนย์พัฒนา เด็กเล็กให้มีความ เหมาะสมในการอบรม เลี้ยงดูเด็กเล็กเด็ก อนุบาล 3 ขวบ | ต่อเติม ปรับปรุง ซ่อมแซม ศูนย์พัฒนาเด็กเล็ก บ้านโป่งเกตุ ดังนี้ | | | | ศูนย์พัฒนาเด็กเล็กมี ความเหมาะสมในการ อบรมเลี้ยงดูเด็กเล็กเด็ก อนุบาล 3 ขวบ | ส่วน การศึกษาฯ |
| | | | - ก่อสร้างรั้ว จำนวน 1 แห่ง | 400,000 (อบต.) | - | - | | |
| | | | - ติดตั้งมุ้งลวด จำนวน 1 แห่ง | 30,000 (อบต.) | - | - | | |
| | | | - ต่อเติมศูนย์พัฒนาเด็กเล็ก ตามแบบที่ อบต.กำหนด จำนวน 1 แห่ง | 200,000 (อบต.) | - | - | | |
| | | | - ติดตั้งผ้าม่าน จำนวน 1 แห่ง | - | 20,000 (อบต.) | - | | |
| - ติดตั้งเหล็กดัดศูนย์พัฒนา เด็กเล็ก ตามแบบที่ อบต. กำหนด จำนวน 1 แห่ง | - | 50,000 (อบต.) | - | | | | | |

| ที่ | แผนงาน/โครงการ | วัตถุประสงค์ ของโครงการ | เป้าหมาย (ผลผลิตที่คาดว่าจะได้รับ) | งบประมาณและที่มา | | | ผลลัพธ์ที่คาดว่าจะได้รับ | หน่วยงานที่ รับผิดชอบ |
|-----|--|--|--|------------------|-------------------|---------------|--|--------------------------|
| | | | | 2556 (บาท) | 2557 (บาท) | 2558 (บาท) | | |
| | | | - ปรับภูมิทัศน์ศูนย์พัฒนา เด็กเล็ก จำนวน 1 แห่ง | - | 30,000 (อบต.) | | | |
| 20 | โครงการต่อเติม ปรับปรุง ซ่อมแซม ศูนย์พัฒนาเด็กเล็กบ้านหนองโรง | เพื่อปรับปรุงศูนย์พัฒนา เด็กเล็กให้มีความ เหมาะสมในการอบรม เลี้ยงดูเด็กเล็กเด็ก อนุบาล 3 ขวบ | ต่อเติม ปรับปรุง ซ่อมแซม ศูนย์พัฒนาเด็กเล็กบ้าน หนองโรง ดังนี้ - ติดตั้งมุ้งลวด จำนวน 1 แห่ง | 30,000 (อบต.) | - | - | ศูนย์พัฒนาเด็กเล็กมี ความเหมาะสมในการ อบรมเลี้ยงดูเด็กเล็กเด็ก อนุบาล 3 ขวบ | ส่วน การศึกษาฯ |
| | | | - ก่อสร้างโรงอาหาร ศูนย์พัฒนาเด็กเล็ก ตาม แบบที่ อบต.กำหนด จำนวน 1 แห่ง | - | 300,000 (อบต.) | - | | |
| 21 | โครงการต่อเติม ปรับปรุง ซ่อมแซม ศูนย์พัฒนาเด็กเล็กบ้านเขาอ่างแก้ว | เพื่อปรับปรุงศูนย์พัฒนา เด็กเล็กให้มีความ เหมาะสมในการอบรม เลี้ยงดูเด็กเล็กเด็ก อนุบาล 3 ขวบ | ต่อเติม ปรับปรุง ซ่อมแซม ศูนย์พัฒนาเด็กเล็กวัดพระ พุทธบาทเขาลูกช้าง ดังนี้ - ติดตั้งมุ้งลวด จำนวน 1 แห่ง | 30,000 (อบต.) | - | - | ศูนย์พัฒนาเด็กเล็กมี ความเหมาะสมในการ อบรมเลี้ยงดูเด็กเล็กเด็ก อนุบาล 3 ขวบ | ส่วน การศึกษาฯ |
| 22 | โครงการต่อเติม ปรับปรุง ซ่อมแซม ศูนย์พัฒนาเด็กเล็กวัดพระพุทธบาท เขาลูกช้าง (บ้านเขากระปุก) | เพื่อปรับปรุงศูนย์พัฒนา เด็กเล็กให้มีความ เหมาะสมในการอบรม เลี้ยงดูเด็กเล็กเด็ก อนุบาล 3 ขวบ | ต่อเติม ปรับปรุง ซ่อมแซม ศูนย์พัฒนาเด็กเล็กวัดพระ พุทธบาทเขาลูกช้าง ดังนี้ - ติดตั้งมุ้งลวด จำนวน 1 แห่ง | 30,000 (อบต.) | - | - | ศูนย์พัฒนาเด็กเล็กมี ความเหมาะสมในการ อบรมเลี้ยงดูเด็กเล็กเด็ก อนุบาล 3 ขวบ | ส่วน การศึกษาฯ |

| ที่ | แผนงาน/โครงการ | วัตถุประสงค์ ของโครงการ | เป้าหมาย (ผลผลิตที่คาดว่าจะได้รับ) | งบประมาณและที่มา | | | ผลลัพธ์ที่คาดว่าจะได้รับ | หน่วยงานที่ รับผิดชอบ |
|-----|---|--|---|------------------|------------------|---------------------|---|--------------------------|
| | | | | 2556 (บาท) | 2557 (บาท) | 2558 (บาท) | | |
| | | | - ติดตั้งอ่างล้างหน้า จำนวน 1 แห่ง | - | 20,000 (อบต.) | - | | |
| 23 | โครงการก่อสร้างศูนย์พัฒนาเด็กเล็ก บ้านเขาอ่างแก้ว | เพื่อให้มีสถานที่สำหรับ อบรมและสั่งสอนเด็ก อนุบาลและปฐมวัย | ก่อสร้างศูนย์พัฒนาเด็กเล็ก ตามแบบที่ อบต.กำหนด จำนวน 1 แห่ง | - | - | 1,500,000 (อบต.) | เพื่อให้มีศูนย์พัฒนา เด็กเล็กที่ได้มาตรฐาน | ส่วน การศึกษาฯ |
| 24 | โครงการก่อสร้างศูนย์พัฒนาเด็กเล็ก วัดพระพุทธบาทเขาลูกช้าง (บ้านเขากระปุก) | เพื่อให้มีสถานที่สำหรับ อบรมและสั่งสอนเด็ก อนุบาลและปฐมวัย | ก่อสร้างศูนย์พัฒนาเด็กเล็ก ตามแบบที่ อบต.กำหนด จำนวน 1 แห่ง | - | - | 1,500,000 (อบต.) | เพื่อให้มีศูนย์พัฒนา เด็กเล็กที่ได้มาตรฐาน | ส่วน การศึกษาฯ |
| 25 | โครงการก่อสร้างศูนย์พัฒนาเด็กเล็ก บ้านหนองคอไก่ | เพื่อให้มีสถานที่สำหรับ อบรมและสั่งสอนเด็ก อนุบาลและปฐมวัย | ก่อสร้างศูนย์พัฒนาเด็กเล็ก จำนวน 1 แห่ง | - | - | 1,500,000 (อบต.) | เพื่อให้มีศูนย์พัฒนา เด็กเล็กที่ได้มาตรฐาน | ส่วน การศึกษาฯ |
| 26 | โครงการก่อสร้างสนามเด็กเล่นพร้อม จัดซื้อเครื่องเล่น ศูนย์พัฒนาเด็กเล็ก บ้านโป่งเกตุ | เพื่อให้เด็กได้มีพัฒนาการ ที่ดีสมวัย | ก่อสร้างสนามเด็กเล่น พร้อมเครื่องเล่น จำนวน 1 แห่ง | - | - | 200,000 (อบต.) | เพื่อให้เด็กได้มีพัฒนาการ ที่ดีสมวัย | ส่วน การศึกษาฯ |
| 27 | โครงการปรับปรุงสนามเด็กเล่นศูนย์ พัฒนาเด็กเล็กบ้านเขาอ่างแก้ว | เพื่อความเป็นระเบียบ เรียบร้อย สวยงาม และ เกิดความปลอดภัย | ปรับปรุงสนามเด็กเล่น จำนวน 1 แห่ง | - | - | 30,000 (อบต.) | สนามเด็กเล่นมีความ ระเบียบเรียบร้อย สวยงาม และเกิดความ ปลอดภัย | ส่วน การศึกษาฯ |
| 28 | โครงการปรับปรุงสนามเด็กเล่น พร้อม ก่อสร้างรั้วสนามเด็กเล่นศูนย์พัฒนา เด็กเล็กวัดพระพุทธบาทเขาลูกช้าง (บ้านเขากระปุก) | เพื่อความเป็นระเบียบ เรียบร้อย สวยงาม และ เกิดความปลอดภัย | ปรับปรุงสนามเด็กเล่น โดย ปรับปรุงพื้น กว้าง 9 เมตร ยาว 17 เมตร พร้อม ก่อสร้างรั้ว จำนวน 1 แห่ง | - | - | 50,000 (อบต.) | สนามเด็กเล่นมีความ ระเบียบเรียบร้อย สวยงาม และเกิดความ ปลอดภัย | ส่วน การศึกษาฯ |

| ที่ | แผนงาน/โครงการ | วัตถุประสงค์ ของโครงการ | เป้าหมาย (ผลผลิตที่คาดว่าจะได้รับ) | งบประมาณและที่มา | | | ผลลัพธ์ที่คาดว่าจะได้รับ | หน่วยงานที่ รับผิดชอบ |
|-----|---|--|--|------------------|------------------|------------------|--|--------------------------|
| | | | | 2556 (บาท) | 2557 (บาท) | 2558 (บาท) | | |
| 29 | โครงการรณรงค์และส่งเสริมให้เด็ก และเยาวชนในพื้นที่ตำบลเขากระปุก รักการเรียน | เพื่อส่งเสริมให้เด็กและ เยาวชนในตำบล เขากระปุกรักการ เรียน | จัดกิจกรรมรณรงค์และ ส่งเสริมให้เด็กและเยาวชน ในตำบลเขากระปุกรักการ เรียน โดยส่งเสริมให้มี ความรู้ทางภาษาอังกฤษ คณิตศาสตร์ คอมพิวเตอร์ จำนวน 100 คน | - | 30,000 (อบต.) | 30,000 (อบต.) | เพื่อให้เยาวชนในตำบลได้ มีความรู้เกี่ยวกับ ภาษาอังกฤษ คณิตศาสตร์ และ คอมพิวเตอร์ | ส่วน การศึกษาฯ |
| 30 | โครงการต่อเติม ปรับปรุง ซ่อมแซม ศูนย์การเรียนรู้ชุมชนตำบลเขากระปุก | เพื่อส่งเสริมให้เยาวชน และประชาชนในตำบล เขากระปุกมีสถานที่ใน การศึกษาต่อและเรียนรู้ | ต่อเติม ปรับปรุง ซ่อมแซม ศูนย์การเรียนรู้ชุมชนตำบล เขากระปุก ตามแบบที่ อบต.กำหนด จำนวน 1 แห่ง | - | - | 50,000 (บาท) | เยาวชนและประชาชนใน ตำบลเขากระปุกมีสถานที่ ในการศึกษาต่อและ เรียนรู้ | ส่วน การศึกษาฯ |

แนวทางที่ 2 แนวทางการส่งเสริมสุขภาพอนามัย รวมถึงการป้องกันและแก้ไขปัญหายาเสพติดและโรคติดต่อ

| ที่ | แผนงาน/โครงการ | วัตถุประสงค์ ของโครงการ | เป้าหมาย (ผลผลิตที่คาดว่าจะได้รับ) | งบประมาณและที่มา | | | ผลลัพธ์ที่คาดว่าจะได้รับ | หน่วยงานที่ รับผิดชอบ |
|-----|---|---|--|-------------------|-------------------|-------------------|---|--------------------------|
| | | | | 2556 (บาท) | 2557 (บาท) | 2558 (บาท) | | |
| 1 | โครงการรณรงค์ป้องกันและควบคุม โรคไข้เลือดออก ประจำปี | เพื่อกำจัดยุงลายและ ป้องกันโรคไข้เลือดออก | พ่นหมอกควันกำจัดยุงลาย และใส่ทรายเคมีที่มีฟอส ให้ครบ 14 หมู่บ้าน | 100,000 (อบต.) | 100,000 (อบต.) | 100,000 (อบต.) | ผู้ป่วยโรคไข้เลือดออกใน ตำบลเขากระปุกลด จำนวนลง | สำนักงาน ปลัด อบต. |
| 2 | โครงการป้องกันและควบคุม โรคพิษสุนัขบ้า | เพื่อป้องกันโรคพิษสุนัข บ้า | ฉีดวัคซีนป้องกันโรคพิษ สุนัขบ้าให้กับสุนัขในพื้นที่ ตำบลเขากระปุก จำนวน 14 หมู่บ้าน | 40,000 (อบต.) | 40,000 (อบต.) | 40,000 (อบต.) | ตำบลเขากระปุกมีจำนวน สุนัขที่เป็นโรคพิษสุนัขบ้า ลดจำนวนลง | สำนักงาน ปลัด อบต. |
| 3 | โครงการเยาวชนรุ่นใหม่ร่วมใจต้านภัย ยาเสพติด | เพื่ออบรมให้ความรู้แก่ เด็กและเยาวชนถึงพิษภัย ของยาเสพติด | เยาวชนในตำบล จำนวน 200 คน | 20,000 (อบต.) | 20,000 (อบต.) | 20,000 (อบต.) | เยาวชนในพื้นที่มีความรู้ เกี่ยวกับโทษของ ยาเสพติดและไม่ยุ่ง เกี่ยวกับยาเสพติด | สำนักงาน ปลัด อบต. |
| 4 | โครงการป้องกันและแก้ไขปัญหา ยาเสพติด | เพื่อลดปัญหาการแพร่ ระบาดของยาเสพติดใน พื้นที่ตำบลเขากระปุก | หมู่ที่ 1 - 14 ตำบลเขากระปุก | 100,000 (อบต.) | 100,000 (อบต.) | 100,000 (อบต.) | ปัญหาการแพร่ระบาดของ ของยาเสพติดในพื้นที่ ตำบลเขากระปุกลดลง | สำนักงาน ปลัด อบต. |
| 5 | โครงการป้องกันและแก้ไขปัญหา โรคเอดส์ | เพื่อป้องกันและแก้ไข ปัญหาโรคเอดส์ในพื้นที่ ตำบลเขากระปุก | เยาวชนในตำบล จำนวน 200 คน | 20,000 (อบต.) | 20,000 (อบต.) | 20,000 (อบต.) | เยาวชนในพื้นที่มีความรู้ ในการป้องกันโรคเอดส์ | สำนักงาน ปลัด อบต. |
| 6 | โครงการจัดซื้อเครื่องพ่นหมอกควัน | เพื่อใช้ฉีดพ่นสารเคมีใน การป้องกันและกำจัด ยุงลาย | จัดซื้อเครื่องพ่นหมอกควัน จำนวน 4 เครื่อง | 210,000 (อบต.) | 70,000 (อบต.) | - | การรณรงค์ป้องกันและ ควบคุมโรคไข้เลือดออก ในตำบลเขากระปุกมี ประสิทธิภาพ สามารถ ควบคุมการเกิดโรคได้ | สำนักงาน ปลัด อบต. |

| ที่ | แผนงาน/โครงการ | วัตถุประสงค์ ของโครงการ | เป้าหมาย (ผลผลิตที่คาดว่าจะได้รับ) | งบประมาณและที่มา | | | ผลลัพธ์ที่คาดว่าจะได้รับ | หน่วยงานที่ รับผิดชอบ |
|-----|---|---|---|------------------|--|------------------|--|---|
| | | | | 2556 (บาท) | 2557 (บาท) | 2558 (บาท) | | |
| 7 | โครงการป้องกันและควบคุมโรคติดต่อ นำโดยแมลง | เพื่ออบรมให้ความรู้แก่ แกนนำหมู่บ้าน อสม. ใน การป้องกันและควบคุม โรคติดต่อ นำโดยแมลง | แกนนำหมู่บ้าน อสม. จำนวน 100 คน | 20,000 (อบต.) | 20,000 (อบต.) | 20,000 (อบต.) | แกนนำหมู่บ้าน อสม. มี ความรู้ในการป้องกันและ ควบคุมโรคติดต่อ นำโดย แมลง | สำนักงาน ปลัด อบต. |
| 8 | โครงการครอบครัวเข้มแข็งห่างไกล ยาเสพติด | เพื่ออบรมให้ความรู้แก่ แกนนำครอบครัวในเรื่อง ของปัญหา ยาเสพติด | แกนนำครอบครัว จำนวน 50 คน | - | 20,000 (กองทุน หลักประกัน สุขภาพฯ ,อบต.) | - | แกนนำครอบครัวมี ความรู้และมีวิธีในการ ป้องกันสมาชิกใน ครอบครัวไม่ให้ยุ่ง เกี่ยวกับยาเสพติด | กองทุน หลักประกัน สุขภาพฯ, สำนักงาน ปลัด อบต. |
| 9 | โครงการลดปัญหาพฤติกรรมเสี่ยง ทางเพศของเยาวชน | เพื่อให้เด็กและเยาวชนมี ความรู้ความเข้าใจเรื่อง เพศศึกษา | นักเรียนชั้นประถมศึกษา ปีที่ 6 จำนวน 40 คน | - | 20,000 (กองทุน หลักประกัน สุขภาพฯ ,อบต.) | - | เด็กและเยาวชนมีความรู้ ความเข้าใจเรื่อง เพศศึกษา | กองทุน หลักประกัน สุขภาพฯ, สำนักงาน ปลัด อบต. |
| 10 | โครงการลดปัญหาพฤติกรรมเสี่ยง ทางเพศและเพิ่มทักษะชีวิตของ เยาวชน | เพื่อให้เด็กและเยาวชนมี ความรู้ความเข้าใจเรื่อง เพศศึกษาและมีทักษะ ชีวิต | นักเรียนชั้นมัธยมศึกษา ปีที่ 1,2 และ 3 จำนวน 60 คน | - | 20,000 (กองทุน หลักประกัน สุขภาพฯ ,อบต.) | - | เด็กและเยาวชนมีความรู้ ความเข้าใจเรื่อง เพศศึกษาและมีทักษะ ชีวิต | กองทุน หลักประกัน สุขภาพฯ, สำนักงาน ปลัด อบต. |
| 11 | โครงการสันทนาการกองทุนหลักประกัน สุขภาพในระดับท้องถิ่นหรือพื้นที่ | เพื่อเป็น การสร้าง หลักประกันสุขภาพ ให้กับประชาชนทุกคนใน ตำบล | สันทนาการกองทุนหลักประกัน สุขภาพในระดับท้องถิ่น หรือพื้นที่ จำนวน 1 ครั้ง | 60,000 (อบต.) | 60,000 (อบต.) | 60,000 (อบต.) | ประชาชนได้รับการดูแล ช่วยเหลือด้านสุขภาพ และมีคุณภาพชีวิตที่ดีขึ้น | สำนักงาน ปลัด อบต. |

| ที่ | แผนงาน/โครงการ | วัตถุประสงค์ ของโครงการ | เป้าหมาย (ผลผลิตที่คาดว่าจะได้รับ) | งบประมาณและที่มา | | | ผลลัพธ์ที่คาดว่าจะได้รับ | หน่วยงานที่ รับผิดชอบ |
|-----|--|---|---|------------------|------------------|------------------|--|--------------------------|
| | | | | 2556 (บาท) | 2557 (บาท) | 2558 (บาท) | | |
| 12 | โครงการสนับสนุนการดำเนินงานตาม โครงการพัฒนางานสาธารณสุขมูลฐาน ในเขตองค์การบริหารส่วนตำบลให้แก่ อสม. หมู่ที่ 1 บ้านหนองโรง ประจำปี | เพื่อให้ประชากรของ หมู่ที่ 1 ได้เข้าถึงบริการ สาธารณสุขขั้นพื้นฐานได้ ง่ายและรวดเร็วขึ้น | อุดหนุนอาสาสมัคร สาธารณสุขประจำหมู่บ้าน (อสม.) หมู่ที่ 1 จำนวน 1 ครั้ง | 10,000 (อบต.) | 10,000 (อบต.) | 10,000 (อบต.) | ประชากรของหมู่ที่ 1 สามารถได้เข้าถึงบริการ สาธารณสุขขั้นพื้นฐานได้ ง่ายและรวดเร็วขึ้น | สำนักงาน ปลัด อบต. |
| 13 | โครงการสนับสนุนการดำเนินงานตาม โครงการพัฒนางานสาธารณสุขมูลฐาน ในเขตองค์การบริหารส่วนตำบลให้แก่ อสม. หมู่ที่ 2 บ้านหนองตาฉวาง ประจำปี | เพื่อให้ประชากรของ หมู่ที่ 2 ได้เข้าถึงบริการ สาธารณสุขขั้นพื้นฐานได้ ง่ายและรวดเร็วขึ้น | อุดหนุนอาสาสมัคร สาธารณสุขประจำหมู่บ้าน (อสม.) หมู่ที่ 2 จำนวน 1 ครั้ง | 10,000 (อบต.) | 10,000 (อบต.) | 10,000 (อบต.) | ประชากรของหมู่ที่ 2 สามารถได้เข้าถึงบริการ สาธารณสุขขั้นพื้นฐานได้ ง่ายและรวดเร็วขึ้น | สำนักงาน ปลัด อบต. |
| 14 | โครงการสนับสนุนการดำเนินงานตาม โครงการพัฒนางานสาธารณสุขมูลฐาน ในเขตองค์การบริหารส่วนตำบลให้แก่ อสม. หมู่ที่ 3 บ้านเขากะปุก ประจำปี | เพื่อให้ประชากรของ หมู่ที่ 3 ได้เข้าถึงบริการ สาธารณสุขขั้นพื้นฐานได้ ง่ายและรวดเร็วขึ้น | อุดหนุนอาสาสมัคร สาธารณสุขประจำหมู่บ้าน (อสม.) หมู่ที่ 3 จำนวน 1 ครั้ง | 10,000 (อบต.) | 10,000 (อบต.) | 10,000 (อบต.) | ประชากรของหมู่ที่ 3 สามารถได้เข้าถึงบริการ สาธารณสุขขั้นพื้นฐานได้ ง่ายและรวดเร็วขึ้น | สำนักงาน ปลัด อบต. |
| 15 | โครงการสนับสนุนการดำเนินงานตาม โครงการพัฒนางานสาธารณสุขมูลฐาน ในเขตองค์การบริหารส่วนตำบลให้แก่ อสม. หมู่ที่ 4 บ้านบ่อประหัง ประจำปี | เพื่อให้ประชากรของ หมู่ที่ 4 ได้เข้าถึงบริการ สาธารณสุขขั้นพื้นฐานได้ ง่ายและรวดเร็วขึ้น | อุดหนุนอาสาสมัคร สาธารณสุขประจำหมู่บ้าน (อสม.) หมู่ที่ 4 จำนวน 1 ครั้ง | 10,000 (อบต.) | 10,000 (อบต.) | 10,000 (อบต.) | ประชากรของหมู่ที่ 4 สามารถได้เข้าถึงบริการ สาธารณสุขขั้นพื้นฐานได้ ง่ายและรวดเร็วขึ้น | สำนักงาน ปลัด อบต. |
| 16 | โครงการสนับสนุนการดำเนินงานตาม โครงการพัฒนางานสาธารณสุขมูลฐาน ในเขตองค์การบริหารส่วนตำบลให้แก่ อสม. หมู่ที่ 5 บ้านหนองคอกไก่ ประจำปี | เพื่อให้ประชากรของ หมู่ที่ 5 ได้เข้าถึงบริการ สาธารณสุขขั้นพื้นฐานได้ ง่ายและรวดเร็วขึ้น | อุดหนุนอาสาสมัคร สาธารณสุขประจำหมู่บ้าน (อสม.) หมู่ที่ 5 จำนวน 1 ครั้ง | 10,000 (อบต.) | 10,000 (อบต.) | 10,000 (อบต.) | ประชากรของหมู่ที่ 5 สามารถได้เข้าถึงบริการ สาธารณสุขขั้นพื้นฐานได้ ง่ายและรวดเร็วขึ้น | สำนักงาน ปลัด อบต. |

| ที่ | แผนงาน/โครงการ | วัตถุประสงค์ ของโครงการ | เป้าหมาย (ผลผลิตที่คาดว่าจะได้รับ) | งบประมาณและที่มา | | | ผลลัพธ์ที่คาดว่าจะได้รับ | หน่วยงานที่ รับผิดชอบ |
|-----|---|--|--|------------------|------------------|------------------|---|--------------------------|
| | | | | 2556 (บาท) | 2557 (บาท) | 2558 (บาท) | | |
| 17 | โครงการสนับสนุนการดำเนินงานตาม โครงการพัฒนางานสาธารณสุขมูลฐาน ในเขตองค์การบริหารส่วนตำบลให้แก่ อสม. หมู่ที่ 6 บ้านหนองเอื้อง ประจำปี | เพื่อให้ประชากรของ หมู่ที่ 6 ได้เข้าถึงบริการ สาธารณสุขขั้นพื้นฐานได้ ง่ายและรวดเร็วขึ้น | อุดหนุนอาสาสมัคร สาธารณสุขประจำหมู่บ้าน (อสม.) หมู่ที่ 6 จำนวน 1 ครั้ง | 10,000 (อบต.) | 10,000 (อบต.) | 10,000 (อบต.) | ประชากรของหมู่ที่ 6 สามารถได้เข้าถึงบริการ สาธารณสุขขั้นพื้นฐานได้ ง่ายและรวดเร็วขึ้น | สำนักงาน ปลัด อบต. |
| 18 | โครงการสนับสนุนการดำเนินงานตาม โครงการพัฒนางานสาธารณสุขมูลฐาน ในเขตองค์การบริหารส่วนตำบลให้แก่ อสม. หมู่ที่ 7 บ้านหนองขอ ประจำปี | เพื่อให้ประชากรของ หมู่ที่ 7 ได้เข้าถึงบริการ สาธารณสุขขั้นพื้นฐานได้ ง่ายและรวดเร็วขึ้น | อุดหนุนอาสาสมัคร สาธารณสุขประจำหมู่บ้าน (อสม.) หมู่ที่ 7 จำนวน 1 ครั้ง | 10,000 (อบต.) | 10,000 (อบต.) | 10,000 (อบต.) | ประชากรของหมู่ที่ 7 สามารถได้เข้าถึงบริการ สาธารณสุขขั้นพื้นฐานได้ ง่ายและรวดเร็วขึ้น | สำนักงาน ปลัด อบต. |
| 19 | โครงการสนับสนุนการดำเนินงานตาม โครงการพัฒนางานสาธารณสุขมูลฐาน ในเขตองค์การบริหารส่วนตำบลให้แก่ อสม. หมู่ที่ 8 บ้านหุบเขลา ประจำปี | เพื่อให้ประชากรของ หมู่ที่ 8 ได้เข้าถึงบริการ สาธารณสุขขั้นพื้นฐานได้ ง่ายและรวดเร็วขึ้น | อุดหนุนอาสาสมัคร สาธารณสุขประจำหมู่บ้าน (อสม.) หมู่ที่ 8 จำนวน 1 ครั้ง | 10,000 (อบต.) | 10,000 (อบต.) | 10,000 (อบต.) | ประชากรของหมู่ที่ 8 สามารถได้เข้าถึงบริการ สาธารณสุขขั้นพื้นฐานได้ ง่ายและรวดเร็วขึ้น | สำนักงาน ปลัด อบต. |
| 20 | โครงการสนับสนุนการดำเนินงานตาม โครงการพัฒนางานสาธารณสุขมูลฐาน ในเขตองค์การบริหารส่วนตำบลให้แก่ อสม. หมู่ที่ 9 บ้านโป่งเกตุ ประจำปี | เพื่อให้ประชากรของ หมู่ที่ 9 ได้เข้าถึงบริการ สาธารณสุขขั้นพื้นฐานได้ ง่ายและรวดเร็วขึ้น | อุดหนุนอาสาสมัคร สาธารณสุขประจำหมู่บ้าน (อสม.) หมู่ที่ 9 จำนวน 1 ครั้ง | 10,000 (อบต.) | 10,000 (อบต.) | 10,000 (อบต.) | ประชากรของหมู่ที่ 9 สามารถได้เข้าถึงบริการ สาธารณสุขขั้นพื้นฐานได้ ง่ายและรวดเร็วขึ้น | สำนักงาน ปลัด อบต. |
| 21 | โครงการสนับสนุนการดำเนินงานตาม โครงการพัฒนางานสาธารณสุขมูลฐาน ในเขตองค์การบริหารส่วนตำบลให้แก่ อสม. หมู่ที่ 10 บ้านห้วยหินเพลิง ประจำปี | เพื่อให้ประชากรของ หมู่ที่ 10 ได้เข้าถึงบริการ สาธารณสุขขั้นพื้นฐานได้ ง่ายและรวดเร็วขึ้น | อุดหนุนอาสาสมัคร สาธารณสุขประจำหมู่บ้าน (อสม.) หมู่ที่ 10 จำนวน 1 ครั้ง | 10,000 (อบต.) | 10,000 (อบต.) | 10,000 (อบต.) | ประชากรของหมู่ที่ 10 สามารถได้เข้าถึงบริการ สาธารณสุขขั้นพื้นฐานได้ ง่ายและรวดเร็วขึ้น | สำนักงาน ปลัด อบต. |

| ที่ | แผนงาน/โครงการ | วัตถุประสงค์ ของโครงการ | เป้าหมาย (ผลผลิตที่คาดว่าจะได้รับ) | งบประมาณและที่มา | | | ผลลัพธ์ที่คาดว่าจะได้รับ | หน่วยงานที่ รับผิดชอบ |
|-----|--|--|--|------------------|------------------|------------------|---|--------------------------|
| | | | | 2556 (บาท) | 2557 (บาท) | 2558 (บาท) | | |
| 22 | โครงการสนับสนุนการดำเนินงานตาม โครงการพัฒนางานสาธารณสุขมูลฐาน ในเขตองค์การบริหารส่วนตำบลให้แก่ อสม. หมู่ที่ 11 บ้านโป่งเกตุบน ประจำปี | เพื่อให้ประชากรของ หมู่ที่ 11 ได้เข้าถึงบริการ สาธารณสุขขั้นพื้นฐานได้ ง่ายและรวดเร็วขึ้น | อุดหนุนอาสาสมัคร สาธารณสุขประจำหมู่บ้าน (อสม.) หมู่ที่ 11 จำนวน 1 ครั้ง | 10,000 (อบต.) | 10,000 (อบต.) | 10,000 (อบต.) | ประชากรของหมู่ที่ 11 สามารถได้เข้าถึงบริการ สาธารณสุขขั้นพื้นฐานได้ ง่ายและรวดเร็วขึ้น | สำนักงาน ปลัด อบต. |
| 23 | โครงการสนับสนุนการดำเนินงานตาม โครงการพัฒนางานสาธารณสุขมูลฐาน ในเขตองค์การบริหารส่วนตำบลให้แก่ อสม. หมู่ที่ 12 บ้านหนองโรงล่าง ประจำปี | เพื่อให้ประชากรของ หมู่ที่ 12 ได้เข้าถึงบริการ สาธารณสุขขั้นพื้นฐานได้ ง่ายและรวดเร็วขึ้น | อุดหนุนอาสาสมัคร สาธารณสุขประจำหมู่บ้าน (อสม.) หมู่ที่ 12 จำนวน 1 ครั้ง | 10,000 (อบต.) | 10,000 (อบต.) | 10,000 (อบต.) | ประชากรของหมู่ที่ 12 สามารถได้เข้าถึงบริการ สาธารณสุขขั้นพื้นฐานได้ ง่ายและรวดเร็วขึ้น | สำนักงาน ปลัด อบต. |
| 24 | โครงการสนับสนุนการดำเนินงานตาม โครงการพัฒนางานสาธารณสุขมูลฐาน ในเขตองค์การบริหารส่วนตำบลให้แก่ อสม. หมู่ที่ 13 บ้านเขาอ่างแก้ว ประจำปี | เพื่อให้ประชากรของ หมู่ที่ 13 ได้เข้าถึงบริการ สาธารณสุขขั้นพื้นฐานได้ ง่ายและรวดเร็วขึ้น | อุดหนุนอาสาสมัคร สาธารณสุขประจำหมู่บ้าน (อสม.) หมู่ที่ 13 จำนวน 1 ครั้ง | 10,000 (อบต.) | 10,000 (อบต.) | 10,000 (อบต.) | ประชากรของหมู่ที่ 13 สามารถได้เข้าถึงบริการ สาธารณสุขขั้นพื้นฐานได้ ง่ายและรวดเร็วขึ้น | สำนักงาน ปลัด อบต. |
| 25 | โครงการสนับสนุนการดำเนินงานตาม โครงการพัฒนางานสาธารณสุขมูลฐาน ในเขตองค์การบริหารส่วนตำบลให้แก่ อสม. หมู่ที่ 14 บ้านผาน้ำหยด ประจำปี | เพื่อให้ประชากรของ หมู่ที่ 14 ได้เข้าถึงบริการ สาธารณสุขขั้นพื้นฐานได้ ง่ายและรวดเร็วขึ้น | อุดหนุนอาสาสมัคร สาธารณสุขประจำหมู่บ้าน (อสม.) หมู่ที่ 14 จำนวน 1 ครั้ง | 10,000 (อบต.) | 10,000 (อบต.) | 10,000 (อบต.) | ประชากรของหมู่ที่ 14 สามารถได้เข้าถึงบริการ สาธารณสุขขั้นพื้นฐานได้ ง่ายและรวดเร็วขึ้น | สำนักงาน ปลัด อบต. |

| ที่ | แผนงาน/โครงการ | วัตถุประสงค์ ของโครงการ | เป้าหมาย (ผลผลิตที่คาดว่าจะได้รับ) | งบประมาณและที่มา | | | ผลลัพธ์ที่คาดว่าจะได้รับ | หน่วยงานที่ รับผิดชอบ |
|-----|---|--|--|------------------|------------------|------------------|---------------------------------------|--------------------------|
| | | | | 2556 (บาท) | 2557 (บาท) | 2558 (บาท) | | |
| 26 | โครงการสนับสนุนการดำเนินงานตามโครงการป้องกันและปราบปรามยาเสพติด ประจำปี ของศูนย์ปฏิบัติการต่อสู้เพื่อเอาชนะยาเสพติด อำเภอยาย่าง จังหวัดเพชรบุรี (ศตส.อ.ท่ายาง) | เพื่อให้การป้องกันและแก้ไขปัญหายาเสพติดในภาพรวมของอำเภอยาย่าง จังหวัดเพชรบุรี เป็นไปตามแผนปฏิบัติการ “5 รั้ว ล้อมไทย พันภัยยาเสพติด” | อุดหนุนศูนย์ปฏิบัติการต่อสู้เพื่อเอาชนะยาเสพติด อำเภอยาย่าง จังหวัดเพชรบุรี (ศตส.อ.ท่ายาง) จำนวน 1 ครั้ง | 20,000 (อบต.) | 20,000 (อบต.) | 20,000 (อบต.) | ปัญหายาเสพติดในพื้นที่อำเภอยาย่างลดลง | สำนักงาน ปลัด อบต. |
| 27 | โครงการสนับสนุนการดำเนินงานตามโครงการสัปดาห์รณรงค์ต่อต้านยาเสพติดโลก ประจำปี ของศูนย์ปฏิบัติการต่อสู้เพื่อเอาชนะยาเสพติด อำเภอยาย่าง จังหวัดเพชรบุรี (ศตส.อ.ท่ายาง) | เพื่อรณรงค์สร้างกระแสปลูกจิตสำนึกในการต่อต้านยาเสพติด | อุดหนุนศูนย์ปฏิบัติการต่อสู้เพื่อเอาชนะยาเสพติด อำเภอยาย่าง จังหวัดเพชรบุรี (ศตส.อ.ท่ายาง) จำนวน 1 ครั้ง | 5,000 (อบต.) | 5,000 (อบต.) | 5,000 (อบต.) | ประชาชนมีจิตสำนึกในการต่อต้านยาเสพติด | สำนักงาน ปลัด อบต. |

แนวทางที่ 3 แนวทางการส่งเสริมกีฬาและนันทนาการทุกระดับ

| ที่ | แผนงาน/โครงการ | วัตถุประสงค์ ของโครงการ | เป้าหมาย (ผลผลิตที่คาดว่าจะได้รับ) | งบประมาณและที่มา | | | ผลลัพธ์ที่คาดว่าจะได้รับ | หน่วยงานที่ รับผิดชอบ |
|-----|---|---|---|------------------|------------------|------------------|---|--------------------------|
| | | | | 2556 (บาท) | 2557 (บาท) | 2558 (บาท) | | |
| 1 | โครงการแข่งขันกีฬาเยาวชนและประชาชนต่อต้านยาเสพติดตำบลเขากระปุก ประจำปี | เพื่อส่งเสริมให้เยาวชนและประชาชนได้ออกกำลังกายสร้างความสามัคคีและห่างไกลยาเสพติด | จัดการแข่งขันกีฬาประจำตำบลเขากระปุก จำนวน 1 ครั้ง | 90,000 (อบต.) | 90,000 (อบต.) | 90,000 (อบต.) | ทำให้ประชาชนในตำบลมีความรักสามัคคีมีสุขภาพร่างกายที่แข็งแรงห่างไกลยาเสพติด | สำนักงาน ปลัด อบต. |
| 2 | โครงการเข้าร่วมการแข่งขันกีฬา อบท.อำเภอท่ายางสัมพันธ์ ประจำปี | เพื่อส่งเสริมให้คณะผู้บริหาร สมาชิกสภา และข้าราชการและพนักงานส่วนตำบลเห็นความสำคัญของการออกกำลังกาย และเป็นการสร้างความสามัคคีขององค์กร | เข้าร่วมการแข่งขันกีฬา อบท.อำเภอท่ายางสัมพันธ์ จำนวน 1 ครั้ง | 30,000 (อบต.) | 30,000 (อบต.) | 30,000 (อบต.) | คณะผู้บริหาร สมาชิกสภา ข้าราชการและพนักงานส่วนตำบลมีความรักสามัคคีมีสุขภาพร่างกายที่แข็งแรง | สำนักงาน ปลัด อบต. |
| 3 | โครงการจัดซื้อ จัดหาวัสดุ/อุปกรณ์กีฬา ให้กับหมู่บ้านในตำบลเขากระปุก | เพื่อส่งเสริมให้ประชาชนหันมาเล่นกีฬา และใช้เวลาว่างให้เกิดประโยชน์และห่างไกลยาเสพติด | จัดซื้ออุปกรณ์กีฬาต่าง ๆ ให้กับหมู่บ้าน จำนวน 14 หมู่บ้าน | 70,000 (อบต.) | 70,000 (อบต.) | 70,000 (อบต.) | ประชาชนหันมาเล่นกีฬาใช้เวลาว่างให้เป็นประโยชน์และห่างไกลยาเสพติด | สำนักงาน ปลัด อบต. |
| 4 | โครงการสนับสนุนและส่งเสริมการแข่งขันกีฬา – กรีฑานักเรียนศูนย์เครือข่ายเขากระปุก ประจำปี | เพื่อส่งเสริมให้เด็กนักเรียนหันมาเล่นกีฬา และใช้เวลาว่างให้เกิดประโยชน์ | อุดหนุนศูนย์เครือข่ายในการดำเนินงานตามโครงการแข่งขันกีฬา-กรีฑานักเรียนศูนย์เครือข่ายเขากระปุก จำนวน 1 ครั้ง | 35,000 (อบต.) | 35,000 (อบต.) | 35,000 (อบต.) | เด็กนักเรียนหันมาเล่นกีฬา และใช้เวลาว่างให้เป็นประโยชน์ | สำนักงาน ปลัด อบต. |

| ที่ | แผนงาน/โครงการ | วัตถุประสงค์ ของโครงการ | เป้าหมาย (ผลผลิตที่คาดว่าจะได้รับ) | งบประมาณและที่มา | | | ผลลัพธ์ที่คาดว่าจะได้รับ | หน่วยงานที่ รับผิดชอบ |
|-----|--|---|---|------------------|---------------|---------------|---|--------------------------|
| | | | | 2556 (บาท) | 2557 (บาท) | 2558 (บาท) | | |
| 5 | โครงการปรับปรุงภูมิทัศน์บริเวณ สนามกีฬา อบจ.เพชรบุรี ประจำ อำเภอท่ายาง | เพื่อส่งเสริมให้เยาวชน หันมาเล่นกีฬา และใช้ เวลาว่างให้เกิดประโยชน์ | 1. ปรับปรุงภูมิทัศน์ โดย การจัดสวนสาธารณะ เช่น ปลูกต้นไม้ สระน้ำ ศาลา พักผ่อนหย่อนใจ และ อื่น ๆ 2. ก่อสร้างสวนสุขภาพ - ก่อสร้างหรือติดตั้งเครื่อง ออกกำลังกาย - ก่อสร้างหรือติดตั้งสนาม เด็กเล่น 3. ติดตั้งไฟฟ้าส่องสว่าง - ติดตั้งไฟฟ้าส่องสว่าง บริเวณสนามกีฬา จำนวน 15 แห่ง - ติดตั้งไฟฟ้าสปอร์ตไลท์ สนามกีฬา เช่น สนาม ฟุตบอล สนามวอลเลย์บอล และอื่น ๆ | - | 3,500,000 | - | เยาวชนหันมาเล่นกีฬาใช้ เวลาว่างให้เป็นประโยชน์ | สำนักงาน ปลัด อบต. |

| ที่ | แผนงาน/โครงการ | วัตถุประสงค์ ของโครงการ | เป้าหมาย (ผลผลิตที่คาดว่าจะได้รับ) | งบประมาณและที่มา | | | ผลลัพธ์ที่คาดว่าจะได้รับ | หน่วยงานที่ รับผิดชอบ |
|-----|--|---|---|------------------|---------------------|---------------------|---|--------------------------|
| | | | | 2556 (บาท) | 2557 (บาท) | 2558 (บาท) | | |
| 6 | โครงการก่อสร้างลานกีฬา เอนกประสงค์ตำบลเขากระปุก | เยาวชนและประชาชนมี สถานที่สำหรับออกกำลังกาย และเล่นกีฬา ประเภทต่าง ๆ | 1. ก่อสร้างสนาม บาสเกตบอล ขนาดกว้าง 15 เมตร ยาว 28 เมตร 2. ก่อสร้างสนาม วอลเลย์บอล ขนาดกว้าง 19 เมตร ยาว 26 เมตร 3. ก่อสร้างสนามเซปัก ตะกร้อ ขนาดกว้าง 6.10 เมตร ยาว 13.40 เมตร 4. ก่อสร้างรั้วบริเวณสนาม กีฬา อบจ.เพชรบุรี ประจำ อำเภอท่ายาง ขนาดกว้าง 150 เมตร ยาว 250 เมตร | - | 1,900,000 (อบต.) | - | เยาวชนหันมาเล่นกีฬาใช้ เวลาว่างให้เป็นประโยชน์ | สำนักงาน ปลัด อบต. |
| 7 | โครงการก่อสร้างอาคารอำนวยการ และที่พักนักกีฬา บริเวณสนามกีฬา อบจ.เพชรบุรี ประจำอำเภอท่ายาง | เพื่อส่งเสริมให้เยาวชน หันมาเล่นกีฬา และใช้ เวลาว่างให้เกิดประโยชน์ | ก่อสร้างอาคารอำนวยการ ก่อสร้างห้องน้ำ และที่พัก นักกีฬา จำนวน 1 แห่ง | - | - | 2,750,000 (อบต.) | เยาวชนหันมาเล่นกีฬาใช้ เวลาว่างให้เป็นประโยชน์ | สำนักงาน ปลัด อบต. |
| 8 | โครงการก่อสร้างรั้วสนามกีฬา อบจ. เพชรบุรี ประจำอำเภอท่ายาง | เพื่อส่งเสริมให้เยาวชน หันมาเล่นกีฬา และใช้ เวลาว่างให้เกิดประโยชน์ | ก่อสร้างรั้วสนามกีฬากลาง ตำบลเขากระปุก จำนวน 1 แห่ง | - | - | 550,000 (อบต.) | เยาวชนหันมาเล่นกีฬาใช้ เวลาว่างให้เป็นประโยชน์ | สำนักงาน ปลัด อบต. |

| ที่ | แผนงาน/โครงการ | วัตถุประสงค์ ของโครงการ | เป้าหมาย (ผลผลิตที่คาดว่าจะได้รับ) | งบประมาณและที่มา | | | ผลลัพธ์ที่คาดว่าจะได้รับ | หน่วยงานที่ รับผิดชอบ |
|-----|---|--|--|------------------|---------------|---------------------|--|--------------------------|
| | | | | 2556 (บาท) | 2557 (บาท) | 2558 (บาท) | | |
| 9 | โครงการก่อสร้างแอสตันเชียร์ บริเวณสนามกีฬา อบจ.เพชรบุรี ประจำอำเภอท่ายาง | เพื่อส่งเสริมให้เยาวชนหันมาเล่นกีฬา และใช้เวลาว่างให้เกิดประโยชน์ | ก่อสร้างแอสตันเชียร์ จำนวน 2 ชุด | - | - | 616,000 (อบต.) | เยาวชนหันมาเล่นกีฬาใช้เวลาว่างให้เป็นประโยชน์ | สำนักงาน ปลัด อบต. |
| 10 | โครงการก่อสร้างลานกีฬาเอนกประสงค์ประจำหมู่บ้าน หมู่ที่ 3 (บริเวณที่สาธารณะวัดเขากระปุก) | เพื่อส่งเสริมให้ประชาชนหันมาเล่นกีฬา และใช้เวลาว่างให้เกิดประโยชน์ | ก่อสร้างลานกีฬาเอนกประสงค์ประจำหมู่บ้าน จำนวน 1 แห่ง | - | - | 271,700 (อบต.) | ประชาชนหันมาเล่นกีฬาใช้เวลาว่างให้เป็นประโยชน์ | สำนักงาน ปลัด อบต. |
| 11 | โครงการก่อสร้างสนามฟุตบอล หมู่ที่ 6 | เพื่อส่งเสริมให้ประชาชนหันมาเล่นกีฬา และใช้เวลาว่างให้เกิดประโยชน์ | ก่อสร้างสนามฟุตบอล จำนวน 1 แห่ง | - | - | 1,800,000 (อบต.) | ประชาชนหันมาเล่นกีฬาใช้เวลาว่างให้เป็นประโยชน์ | สำนักงาน ปลัด อบต. |
| 12 | โครงการก่อสร้างลานกีฬาเอนกประสงค์ประจำหมู่บ้าน หมู่ที่ 8 | เพื่อส่งเสริมให้ประชาชนหันมาเล่นกีฬา และใช้เวลาว่างให้เกิดประโยชน์ | ก่อสร้างลานกีฬาเอนกประสงค์ประจำหมู่บ้าน จำนวน 1 แห่ง | - | - | 705,000 (อบต.) | ประชาชนหันมาเล่นกีฬาใช้เวลาว่างให้เป็นประโยชน์ | สำนักงาน ปลัด อบต. |
| 13 | โครงการก่อสร้างลานกีฬาเอนกประสงค์ประจำหมู่บ้าน หมู่ที่ 10 (บริเวณหน้ามัสยิดอัสซิกรอ 2) | เพื่อส่งเสริมให้ประชาชนหันมาเล่นกีฬา และใช้เวลาว่างให้เกิดประโยชน์ | ก่อสร้างลานกีฬาเอนกประสงค์ประจำหมู่บ้าน จำนวน 1 แห่ง | - | - | 705,000 (อบต.) | ประชาชนหันมาเล่นกีฬาใช้เวลาว่างให้เป็นประโยชน์ | สำนักงาน ปลัด อบต. |
| 14 | โครงการก่อสร้างลานกีฬาเอนกประสงค์ประจำหมู่บ้าน หมู่ที่ 11 | เพื่อส่งเสริมให้ประชาชนหันมาเล่นกีฬา และใช้เวลาว่างให้เกิดประโยชน์ | ก่อสร้างลานกีฬาเอนกประสงค์ประจำหมู่บ้าน จำนวน 1 แห่ง | - | - | 275,000 (อบต.) | ประชาชนหันมาเล่นกีฬาใช้เวลาว่างให้เป็นประโยชน์ | สำนักงาน ปลัด อบต. |
| 15 | โครงการก่อสร้างพร้อมปรับปรุงภูมิทัศน์ลานกีฬาเอนกประสงค์ประจำหมู่บ้าน หมู่ที่ 13 | เพื่อส่งเสริมให้ประชาชนหันมาเล่นกีฬา และใช้เวลาว่างให้เกิดประโยชน์ | ก่อสร้างลานกีฬาเอนกประสงค์ประจำหมู่บ้าน จำนวน 1 แห่ง | - | - | 500,000 (อบต.) | ประชาชนหันมาเล่นกีฬาใช้เวลาว่างให้เป็นประโยชน์ | สำนักงาน ปลัด อบต. |

| ที่ | แผนงาน/โครงการ | วัตถุประสงค์ ของโครงการ | เป้าหมาย (ผลผลิตที่คาดว่าจะได้รับ) | งบประมาณและที่มา | | | ผลลัพธ์ที่คาดว่าจะได้รับ | หน่วยงานที่ รับผิดชอบ |
|-----|---|--|---|------------------|---------------|-------------------|--|--------------------------|
| | | | | 2556 (บาท) | 2557 (บาท) | 2558 (บาท) | | |
| 16 | โครงการก่อสร้างลานกีฬา เอนกประสงค์ประจำหมู่บ้าน หมู่ที่ 14 | เพื่อส่งเสริมให้ประชาชน หันมาเล่นกีฬา และใช้ เวลาว่างให้เกิดประโยชน์ | ก่อสร้างลานกีฬา เอนกประสงค์ประจำ หมู่บ้าน จำนวน 1 แห่ง | - | - | 705,000 (อบต.) | ประชาชนหันมาเล่นกีฬา ใช้เวลาว่างให้เป็น ประโยชน์ | สำนักงาน ปลัด อบต. |
| 17 | โครงการก่อสร้างสนามเด็กเล่นพร้อม จัดซื้อเครื่องเล่น หมู่ที่ 5 (บริเวณศาลา กลางหมู่บ้าน) | เพื่อให้เด็กได้มีพัฒนาการ ที่ดีสมวัย | ก่อสร้างสนามเด็กเล่น พร้อมจัดซื้อเครื่องเล่น จำนวน 1 แห่ง | - | - | 200,000 (อบต.) | เพื่อให้เด็กได้มีพัฒนาการ ที่ดีสมวัย | สำนักงาน ปลัด อบต. |
| 18 | โครงการแอโรบิคเพื่อสุขภาพตำบล เขากระปุก | เพื่อส่งเสริมให้ประชาชน หันมาออกกำลังกาย และใช้เวลาว่างให้เกิด ประโยชน์ | จัดกิจกรรมเต้นแอโรบิค เพื่อสุขภาพ เดือนละ 2 ครั้ง | - | - | 30,000 (อบต.) | ประชาชนหันมาออก กำลังกายโดยการเต้น แอโรบิคและเป็นการใช้ เวลาว่างให้เป็นประโยชน์ | สำนักงาน ปลัด อบต. |
| 19 | โครงการจัดซื้อเครื่องออกกำลังกายสำหรับ ลานกีฬาเอนกประสงค์ หมู่ที่ 13 | เพื่อส่งเสริมให้ประชาชน หันมาออกกำลังกาย และใช้เวลาว่างให้เกิด ประโยชน์ | จัดซื้อเครื่องออกกำลังกาย สำหรับลานกีฬาเอนก ประสงค์ | - | - | 500,000 (อบต.) | ประชาชนหันมาเล่นกีฬา ใช้เวลาว่างให้เป็น ประโยชน์ | สำนักงาน ปลัด อบต. |

แนวทางที่ 4 แนวทางการส่งเสริมสวัสดิการสังคม

| ที่ | แผนงาน/โครงการ | วัตถุประสงค์ ของโครงการ | เป้าหมาย (ผลผลิตที่คาดว่าจะได้รับ) | งบประมาณและที่มา | | | ผลลัพธ์ที่คาดว่าจะได้รับ | หน่วยงานที่ รับผิดชอบ |
|-----|--|---|---|--------------------------------------|--------------------------------------|--------------------------------------|--|--------------------------|
| | | | | 2556 (บาท) | 2557 (บาท) | 2558 (บาท) | | |
| 1 | โครงการสงเคราะห์เบี้ยยังชีพคนชรา | เพื่อช่วยเหลือคนชราในตำบลเขากระบุกให้มีคุณภาพชีวิตที่ดีขึ้น | คนชราในตำบล เขากระบุก จำนวน 838 คน | 6,582,000 (งบอุดหนุน เฉพาะกิจ) | 6,582,000 (งบอุดหนุน เฉพาะกิจ) | 6,582,000 (งบอุดหนุน เฉพาะกิจ) | คนชราได้รับการช่วยเหลือให้มีคุณภาพชีวิตที่ดีขึ้น | สำนักงาน ปลัด อบต. |
| 2 | โครงการสงเคราะห์เบี้ยยังชีพคนพิการ | เพื่อช่วยเหลือคนพิการในตำบลเขากระบุกให้มีคุณภาพชีวิตที่ดีขึ้น | คนพิการในตำบล เขากระบุก จำนวน 101 คน | 606,000 (งบอุดหนุน เฉพาะกิจ) | 606,000 (งบอุดหนุน เฉพาะกิจ) | 606,000 (งบอุดหนุน เฉพาะกิจ) | คนพิการได้รับการช่วยเหลือให้มีคุณภาพชีวิตที่ดีขึ้น | สำนักงาน ปลัด อบต. |
| 3 | โครงการสงเคราะห์เบี้ยยังชีพผู้ป่วยโรคเอดส์ | เพื่อช่วยเหลือผู้ป่วยโรคเอดส์ในตำบลเขากระบุกให้มีคุณภาพชีวิตที่ดีขึ้น | ผู้ป่วยโรคเอดส์ในตำบล เขากระบุก จำนวน 5 คน | 30,000 (อบต.) | 30,000 (อบต.) | 30,000 (อบต.) | ผู้ป่วยโรคเอดส์ได้รับการช่วยเหลือให้มีคุณภาพชีวิตที่ดีขึ้น | สำนักงาน ปลัด อบต. |
| 4 | โครงการให้การสนับสนุนสงเคราะห์ผู้ด้อยโอกาส และผู้ยากจน | เพื่อช่วยเหลือผู้ด้อยโอกาสและผู้ยากจนในตำบลเขากระบุกให้มีคุณภาพชีวิตที่ดีขึ้น | ผู้ด้อยโอกาส และผู้ยากจน จำนวน 15 คน | 54,000 (อบต.) | 54,000 (อบต.) | 54,000 (อบต.) | ผู้ด้อยโอกาสและผู้ยากจนได้รับการช่วยเหลือให้มีคุณภาพชีวิตที่ดีขึ้น | สำนักงาน ปลัด อบต. |
| 5 | โครงการส่งเสริมและสนับสนุนกิจกรรมชมรมผู้สูงอายุ | เพื่อให้ผู้สูงอายุได้มีกิจกรรมร่วมกันและมีการตรวจสุขภาพประจำเดือน | ผู้สูงอายุในตำบล เขากระบุก จำนวน 300 คน | 100,000 (อบต.) | 100,000 (อบต.) | 100,000 (อบต.) | ผู้สูงอายุมีสุขภาพกายและสุขภาพใจที่ดีแข็งแรง | สำนักงาน ปลัด อบต. |

| ที่ | แผนงาน/โครงการ | วัตถุประสงค์ ของโครงการ | เป้าหมาย (ผลผลิตที่คาดว่าจะได้รับ) | งบประมาณและที่มา | | | ผลลัพธ์ที่คาดว่าจะได้รับ | หน่วยงานที่ รับผิดชอบ |
|-----|---|--|---|-------------------|--|-------------------|--|---|
| | | | | 2556 (บาท) | 2557 (บาท) | 2558 (บาท) | | |
| 6 | โครงการสนับสนุนการดำเนินกิจกรรม ศูนย์พัฒนาครอบครัวในชุมชนตำบล เขากระปุก | เพื่อส่งเสริมความสัมพันธ์ ที่ดีของสมาชิกใน ครอบครัว และความ เข้มแข็งของสถาบัน ครอบครัว | ครอบครัวในตำบล เขากระปุก จำนวน 30 ครอบครัว | 20,000 (อบต.) | 20,000 (อบต.) | 20,000 (อบต.) | สมาชิกในครอบครัวมี ความสัมพันธ์ที่ดีต่อกัน และสถาบันครอบครัวมี ความเข้มแข็ง | สำนักงาน ปลัด อบต. |
| 7 | โครงการสมทบกองทุนสวัสดิการ ชุมชนตำบลเขากระปุก | เพื่อส่งเสริมสวัสดิการ สังคมให้กับสมาชิก กองทุนสวัสดิการชุมชน ตำบลเขากระปุก | สมทบงบประมาณให้แก่ กองทุนสวัสดิการชุมชน ตำบลเขากระปุก จำนวน 300 คน | 108,000 (อบต.) | 126,000 (อบต.) | 144,000 (อบต.) | กองทุนสวัสดิการชุมชน ตำบลเขากระปุกมีการ บริหารงานที่มี ประสิทธิภาพ | สำนักงาน ปลัด อบต. |
| 8 | โครงการถึงใจวัยโจ๋ | เพื่อส่งเสริมให้เยาวชน สื่อสารกับผู้ปกครองได้ เข้าใจกันมากขึ้น | ครอบครัวในตำบล เขากระปุก จำนวน 30 ครอบครัว | | 20,000 (กองทุน หลักประกัน สุขภาพฯ ,อบต.) | | เยาวชนกับผู้ปกครองมี การสื่อสารกันเข้าใจมาก ขึ้น และความสัมพันธ์ใน ครอบครัวดีขึ้น | กองทุน หลักประกัน สุขภาพฯ, สำนักงาน ปลัด อบต. |
| 9 | โครงการปรับปรุงซ่อมแซมที่อยู่อาศัย ให้แก่ผู้มีรายได้น้อย | เพื่อช่วยเหลือประชาชน ผู้มีรายได้น้อยให้ ดำรงชีวิตอยู่ในชุมชนได้ อย่างเท่าเทียมผู้อื่น | ปรับปรุงซ่อมแซมที่อยู่ อาศัยให้แก่ผู้มีรายได้น้อย ในตำบลเขากระปุก หมู่ที่ 1-14 | | 100,000 (อบต.) | 100,000 (อบต.) | ประชาชนที่ได้รับการ ช่วยเหลือมีความเป็นอยู่ที่ดี ดีขึ้น | สำนักงาน ปลัด อบต., ส่วนโยธา |

3. ยุทธศาสตร์การพัฒนาด้านการจัดระเบียบชุมชน ลังคม และการรักษาความสงบเรียบร้อย

แนวทางที่ 1 แนวทางการรักษาความสงบเรียบร้อย และความปลอดภัยในชีวิตและทรัพย์สิน

| ที่ | แผนงาน/โครงการ | วัตถุประสงค์ ของโครงการ | เป้าหมาย (ผลผลิตที่คาดว่าจะได้รับ) | งบประมาณและที่มา | | | ผลลัพธ์ที่คาดว่าจะได้รับ | หน่วยงานที่ รับผิดชอบ |
|-----|---|---|---|-------------------|-------------------|-------------------|---|--------------------------|
| | | | | 2556 (บาท) | 2557 (บาท) | 2558 (บาท) | | |
| 1 | โครงการฝึกอบอรมอาสาสมัครป้องกันภัยฝ่ายพลเรือน (อปพร.) | เพื่อเพิ่มขีดความสามารถและประสิทธิภาพในการป้องกันและบรรเทาสาธารณภัยให้แก่ อปพร. | จัดฝึกอบอรมเจ้าหน้าที่ อปพร. จำนวน 50 คน | 100,000 (อบต.) | 100,000 (อบต.) | 100,000 (อบต.) | เจ้าหน้าที่ได้มีความรู้และทักษะเพิ่มขึ้นสามารถนำมาปฏิบัติงานได้อย่างมีประสิทธิภาพ | สำนักงาน ปลัด อบต. |
| 2 | โครงการจัดฝึกอบอรมซ้อมแผนอาสาสมัครป้องกันภัยฝ่ายพลเรือน (อปพร.) | เพื่อเพิ่มประสิทธิภาพในการทำงานของ อปพร. | จัดฝึกอบอรมซ้อมแผนอาสาสมัครป้องกันภัยฝ่ายพลเรือน จำนวน 58 คน จำนวน 1 ครั้ง | 60,000 (อบต.) | 60,000 (อบต.) | 60,000 (อบต.) | เจ้าหน้าที่ได้มีความรู้และทักษะเพิ่มขึ้นสามารถนำมาปฏิบัติงานได้อย่างมีประสิทธิภาพ | สำนักงาน ปลัด อบต. |
| 3 | โครงการตั้งศูนย์อำนวยความสะดวกผู้ประสบภัยทางถนนในช่วงเทศกาลปีใหม่ ของ อบต.เขากระปุก | เพื่อเพิ่มความปลอดภัยในการใช้รถใช้ถนนของประชาชนในตำบลในช่วงเทศกาลปีใหม่ | จัดตั้งศูนย์อำนวยความสะดวกผู้ประสบภัยทางถนนในช่วงเทศกาลปีใหม่ จำนวน 1 ครั้ง | 15,000 (อบต.) | 15,000 (อบต.) | 15,000 (อบต.) | ประชาชนมีความปลอดภัยในการใช้รถใช้ถนนในช่วงเทศกาลปีใหม่ | สำนักงาน ปลัด อบต. |
| 4 | โครงการตั้งศูนย์อำนวยความสะดวกผู้ประสบภัยทางถนนในช่วงเทศกาลสงกรานต์ ของ อบต.เขากระปุก | เพื่อเพิ่มความปลอดภัยในการใช้รถใช้ถนนของประชาชนในตำบลในช่วงเทศกาลสงกรานต์ | จัดตั้งศูนย์อำนวยความสะดวกผู้ประสบภัยทางถนนในช่วงเทศกาลสงกรานต์ จำนวน 1 ครั้ง | 15,000 (อบต.) | 15,000 (อบต.) | 15,000 (อบต.) | ประชาชนมีความปลอดภัยในการใช้รถใช้ถนนในช่วงเทศกาลสงกรานต์ | สำนักงาน ปลัด อบต. |
| 5 | โครงการแจกจ่ายน้ำอุปโภคและบริโภคให้กับประชาชนในตำบลเขากระปุก เพื่อบรรเทาปัญหาภัยแล้ง | เพื่อแก้ไขปัญหาและบรรเทาความเดือดร้อนต่าง ๆ ของผู้ประสบภัยแล้ง | บรรเทาปัญหาภัยแล้งให้แก่ผู้ประสบภัยแล้ง หมู่ที่ 1-14 | 100,000 (อบต.) | 100,000 (อบต.) | 100,000 (อบต.) | ประชาชนมีน้ำอุปโภคและบริโภคในช่วงที่เกิดภัยแล้ง | สำนักงาน ปลัด อบต. |

| ที่ | แผนงาน/โครงการ | วัตถุประสงค์ ของโครงการ | เป้าหมาย (ผลผลิตที่คาดว่าจะได้รับ) | งบประมาณและที่มา | | | ผลลัพธ์ที่คาดว่าจะได้รับ | หน่วยงานที่ รับผิดชอบ |
|-----|---------------------------------------|--|---|-------------------|-------------------|-------------------|---|--------------------------|
| | | | | 2556 (บาท) | 2557 (บาท) | 2558 (บาท) | | |
| 6 | โครงการช่วยเหลือผู้ประสบ สาธารณภัย | เพื่อแก้ไขปัญหาและ บรรเทาความเดือดร้อน ต่าง ๆ ของผู้ประสบ สาธารณภัย | ช่วยเหลือผู้ประสบอุทกภัย วาทภัย อัคคีภัย ไฟป่า ดินโคลนถล่ม ฯลฯ จำนวน 14 หมู่บ้าน | 300,000 (อบต.) | 300,000 (อบต.) | 300,000 (อบต.) | เพื่อแก้ไขปัญหาและ บรรเทาความเดือดร้อน ของผู้ประสบสาธารณภัย | สำนักงาน ปลัด อบต. |

แนวทางที่ 2 แนวทางการจัดหาวัสดุ อุปกรณ์ในการป้องกันและบรรเทาสาธารณภัย

| ที่ | แผนงาน/โครงการ | วัตถุประสงค์ ของโครงการ | เป้าหมาย (ผลผลิตที่คาดว่าจะได้รับ) | งบประมาณและที่มา | | | ผลลัพธ์ที่คาดว่าจะได้รับ | หน่วยงานที่ รับผิดชอบ |
|-----|---|--|--|------------------|---------------------|---------------------|--|--------------------------|
| | | | | 2556 (บาท) | 2557 (บาท) | 2558 (บาท) | | |
| 1 | โครงการจัดซื้อครุภัณฑ์เพื่อเพิ่ม ประสิทธิภาพในการป้องกันและ บรรเทาสาธารณภัย | เพื่อเพิ่มประสิทธิภาพใน การปฏิบัติหน้าที่ของ อปพร. | จัดซื้อครุภัณฑ์ ดังนี้ | | | | อปพร.สามารถปฏิบัติ หน้าที่ได้อย่างมี ประสิทธิภาพ | สำนักงาน ปลัด อบต. |
| | | | 1. จัดซื้อแผงหยุด-ตรวจ กล่องไฟนีออน จำนวน 1 ชุด | - | 20,000 (อบต.) | - | | |
| | | | 2. จัดซื้อเครื่องรับส่งวิทยุ ชนิดติดรถยนต์ จำนวน 1 เครื่อง | - | 24,000 (อบต.) | - | | |
| | | | 3. จัดซื้อวิทยุสื่อสาร จำนวน 3 เครื่อง | - | 30,000 (อบต.) | - | | |
| | | 4. จัดซื้อตู้เหล็กขนาด 2 บาน (มอก.) จำนวน 1 ตู้ | - | 4,500 (อบต.) | - | | | |
| 2 | จัดซื้อรถบรรทุกน้ำเอนกประสงค์ | เพื่อเพิ่มประสิทธิภาพ และศักยภาพในการ ปฏิบัติงานเพื่อบริการ ประชาชน | จัดซื้อรถบรรทุกน้ำ เอนกประสงค์ จำนวน 2 คัน | - | 2,119,000 (อบต.) | 2,119,000 (อบต.) | เจ้าหน้าที่สามารถ ปฏิบัติงานได้อย่างมี ประสิทธิภาพยิ่งขึ้น | สำนักงาน ปลัด อบต. |

4. ยุทธศาสตร์การพัฒนาด้านการวางแผน การส่งเสริมการลงทุน พาณิชยกรรมและการท่องเที่ยว
 แนวทางที่ 1 แนวทางการพัฒนาและส่งเสริมอาชีพให้กับประชาชนทุกระดับ

| ที่ | แผนงาน/โครงการ | วัตถุประสงค์ ของโครงการ | เป้าหมาย (ผลผลิตที่คาดว่าจะได้รับ) | งบประมาณและที่มา | | | ผลลัพธ์ที่คาดว่าจะได้รับ | หน่วยงานที่ รับผิดชอบ |
|-----|---|--|--|------------------|-------------------|-------------------|---|--------------------------|
| | | | | 2556 (บาท) | 2557 (บาท) | 2558 (บาท) | | |
| 1 | โครงการอบรมส่งเสริมอาชีพเสริมให้กับกลุ่มสตรีในตำบลเขากระปุก | เพื่อส่งเสริมให้ประชาชนมีอาชีพเสริมเป็นการเพิ่มรายได้ให้ครอบครัว | จัดอบรมส่งเสริมอาชีพให้กับชุมชนในตำบลเขากระปุกจำนวน 200 คน | 20,000 (อบต.) | 20,000 (อบต.) | 20,000 (อบต.) | ประชาชนมีอาชีพเสริมมีรายได้เลี้ยงครอบครัว | สำนักงาน ปลัด อบต. |
| 2 | โครงการส่งเสริม สนับสนุนการดำเนินงานหมู่บ้านเศรษฐกิจพอเพียง | เพื่อส่งเสริมสนับสนุนการดำเนินงานหมู่บ้านเศรษฐกิจพอเพียงของตำบลเขากระปุก | ส่งเสริม สนับสนุนการดำเนินงานหมู่บ้านเศรษฐกิจพอเพียง จำนวน 14 หมู่บ้าน | 75,000 (อบต.) | 75,000 (อบต.) | 75,000 (อบต.) | ประชาชนดำรงชีวิตตามแนวทางเศรษฐกิจพอเพียงและมีหมู่บ้านต้นแบบเศรษฐกิจพอเพียงของตำบลเขากระปุก | สำนักงาน ปลัด อบต. |
| 3 | โครงการส่งเสริมและสนับสนุนกลุ่มอาชีพ หมู่ที่ 1 - 14 | เพื่อสร้างอาชีพหลักหรืออาชีพเสริมให้แก่ประชาชน เป็นการเพิ่มรายได้ให้กับประชาชน | สนับสนุนงบประมาณแก่กลุ่มอาชีพตำบลเขากระปุก หมู่ที่ 1- 14 | - | 100,000 (อบต.) | 100,000 (อบต.) | ประชาชนในเขต อบต. มีอาชีพหลักที่สามารถสร้างรายได้ หรืออาชีพเสริมที่สามารถเพิ่มรายได้ให้แก่ตนเองและครอบครัว | สำนักงาน ปลัด อบต. |
| 4 | โครงการส่งเสริมการผลิตผลิตภัณฑ์ชุมชน “หนึ่งตำบล หนึ่งผลิตภัณฑ์” | เพื่อให้ประชาชนในเขต อบต. ได้มีเงินทุน เพื่อผลิตสินค้าหนึ่งตำบล หนึ่งผลิตภัณฑ์ และเป็นการส่งเสริมสินค้า OTOP | สนับสนุนเงินทุนกลุ่มอาชีพสินค้าหนึ่งตำบล หนึ่งผลิตภัณฑ์ในเขต อบต. | - | 30,000 (อบต.) | 30,000 (อบต.) | ประชาชนในเขต อบต. มีเงินทุนผลิตสินค้าหนึ่งตำบล หนึ่งผลิตภัณฑ์ เพื่อจำหน่ายให้เป็นที่รู้จักแพร่หลายและเพิ่มรายได้สูงขึ้น | สำนักงาน ปลัด อบต. |

แนวทางที่ 2 แนวทางการพัฒนาและส่งเสริมการท่องเที่ยวทางเลือกด้านประวัติศาสตร์ และศิลปวัฒนธรรม

| ที่ | แผนงาน/โครงการ | วัตถุประสงค์ ของโครงการ | เป้าหมาย (ผลผลิตที่คาดว่าจะได้รับ) | งบประมาณและที่มา | | | ผลลัพธ์ที่คาดว่าจะได้รับ | หน่วยงานที่ รับผิดชอบ |
|-----|--|---|--|------------------|---------------------|-------------------|---|--------------------------|
| | | | | 2556 (บาท) | 2557 (บาท) | 2558 (บาท) | | |
| 1 | โครงการจัดขบวนแห่เข้าร่วมงานการ ท่องเที่ยวเชิงเกษตรและของดีทำayang ประจำปี | เพื่อส่งเสริมการ ท่องเที่ยวและอนุรักษ์ ประเพณีวัฒนธรรมไทย | ตกแต่งขบวนแห่เข้า ร่วมงานการท่องเที่ยวเชิง เกษตรและของดีทำayang ประจำปี จำนวน 1 ครั้ง | 80,000 (อบต.) | 80,000 (อบต.) | 80,000 (อบต.) | ส่งเสริมการท่องเที่ยวของ จังหวัดเพชรบุรีและ อนุรักษ์วัฒนธรรม ประเพณี | ส่วน การศึกษาฯ |
| 2 | โครงการปรับปรุงภูมิทัศน์ ถ้าเขากระปุก | เพื่อให้บริเวณสถานที่ ท่องเที่ยวมีบรรยากาศที่ สวยงามและดึงดูดให้ นักท่องเที่ยวมาท่องเที่ยว เพิ่มมากขึ้น | ปรับปรุงภูมิทัศน์ ถ้าเขากระปุก โดย 1. จัดสร้างสวนหย่อมหรือ สวนสาธารณะ 2. ก่อสร้างศาลาพักผ่อน จำนวน 5 หลัง 3. ติดตั้งไฟฟ้าส่องสว่าง จำนวน 10 จุด | - | 1,900,000 (อบต.) | - | มีนักท่องเที่ยวเข้ามา ท่องเที่ยวที่ถ้าเขากระปุก เพิ่มขึ้น | ส่วนโยธา |
| 3 | โครงการส่งเสริมและพัฒนาแหล่ง ท่องเที่ยวตำบลเขากระปุก | เพื่อส่งเสริมและพัฒนา แหล่งท่องเที่ยวของ ตำบลเขากระปุก | ส่งเสริมและพัฒนาแหล่ง ท่องเที่ยวตำบลเขากระปุก โดย - ส่งเสริมและสนับสนุน ศูนย์บริการนักท่องเที่ยว - จัดทำป้ายบอกเส้นทาง | - | 100,000 (อบต.) | 100,000 (อบต.) | มีนักท่องเที่ยวเข้ามา ท่องเที่ยวในตำบล เขากระปุกเพิ่มมากขึ้น | สำนักงาน ปลัด อบต. |

5. ยุทธศาสตร์การพัฒนาด้านการบริหารจัดการและการอนุรักษ์ทรัพยากรธรรมชาติและสิ่งแวดล้อม

แนวทางที่ 1 แนวทางการสร้างจิตสำนึกและความตระหนักในการจัดการทรัพยากรธรรมชาติและสิ่งแวดล้อม

| ที่ | แผนงาน/โครงการ | วัตถุประสงค์ ของโครงการ | เป้าหมาย (ผลผลิตที่คาดว่าจะได้รับ) | งบประมาณและที่มา | | | ผลลัพธ์ที่คาดว่าจะได้รับ | หน่วยงานที่ รับผิดชอบ |
|-----|---|--|--|------------------|------------------|------------------|--|--------------------------|
| | | | | 2556 (บาท) | 2557 (บาท) | 2558 (บาท) | | |
| 1 | โครงการปลูกต้นไม้ ประจำปี | เพื่อให้มีการเพิ่มจำนวนหรือทดแทนการสูญเสียพื้นที่ป่า | จัดกิจกรรมปลูกต้นไม้จำนวน ปีละ 1 ครั้ง | 10,000 (อบต.) | 10,000 (อบต.) | 10,000 (อบต.) | จำนวนพื้นที่ป่าในเขต อบต.มีจำนวนเพิ่มมากขึ้น | สำนักงาน ปลัด อบต. |
| 2 | โครงการรณรงค์ปลูกหญ้าแฝก ประจำปี | เพื่อป้องกันการกัดเซาะพังทลายของดิน | จัดปลูกหญ้าแฝก จำนวน ปีละ 1 ครั้ง | 10,000 (อบต.) | 10,000 (อบต.) | 10,000 (อบต.) | ลดปัญหาการกัดเซาะพังทลายของดิน | สำนักงาน ปลัด อบต. |
| 3 | โครงการท้องถิ่นสะอาดส่งเสริมปีการท่องเที่ยวจังหวัดเพชรบุรี “Big Cleaning day” | เพื่อรณรงค์ให้ประชาชนเห็นความสำคัญของการรักษาสิ่งแวดล้อมและความสะอาด | จัดทำกิจกรรมท้องถิ่นสะอาดส่งเสริมปีการท่องเที่ยวจังหวัดเพชรบุรี “Big Cleaning day” | 20,000 (อบต.) | 20,000 (อบต.) | 20,000 (อบต.) | ประชาชนเห็นความสำคัญของการรักษาสิ่งแวดล้อมและความสะอาด | สำนักงาน ปลัด อบต. |
| 4 | โครงการปล่อยปลาคืนชีวิตสู่แหล่งน้ำธรรมชาติ | เพื่อเป็นการขยายพันธุ์ปลาหรือทดแทนการสูญเสียสัตว์น้ำ | จัดกิจกรรมปล่อยปลาลงสู่แหล่งน้ำสาธารณะ จำนวน 1 ครั้ง | - | 10,000 (อบต.) | 10,000 (อบต.) | จำนวนสัตว์น้ำในแหล่งน้ำสาธารณะมีจำนวนเพิ่มมากขึ้น | สำนักงาน ปลัด อบต. |

แนวทางที่ 2 แนวทางบำบัดและจัดการขยะ

| ที่ | แผนงาน/โครงการ | วัตถุประสงค์ ของโครงการ | เป้าหมาย (ผลผลิตที่คาดว่าจะได้รับ) | งบประมาณและที่มา | | | ผลลัพธ์ที่คาดว่าจะได้รับ | หน่วยงานที่ รับผิดชอบ |
|-----|--|---|--|------------------|---------------------|------------------|---|--------------------------|
| | | | | 2556 (บาท) | 2557 (บาท) | 2558 (บาท) | | |
| 1 | โครงการรณรงค์และประชาสัมพันธ์ เพื่อสร้างจิตสำนึกห้ามทิ้งขยะในที่ สาธารณะ | เพื่อสร้างจิตสำนึก ประชาชนให้มีส่วนร่วม ในการรักษาความสะอาด และสิ่งแวดล้อม | จัดทำป้ายรณรงค์ ใน บริเวณที่สาธารณะ จำนวน 14 หมู่บ้าน | 30,000 (อบต.) | - | - | ประชาชนในพื้นที่เขต อบต. มีจิตสำนึกร่วมกัน ในการรักษาความสะอาด และสิ่งแวดล้อม | สำนักงาน ปลัด อบต. |
| 2 | โครงการสร้างจิตสำนึก รักษาความ สะอาด สิ่งแวดล้อม ชุมชนน่าอยู่ | เพื่อสร้างจิตสำนึก ประชาชนให้มีส่วนร่วม ในการรักษาความสะอาด และสิ่งแวดล้อม | อบรมสร้างจิตสำนึกให้แก่ เยาวชนในตำบลเขากระปุก จำนวน 200 คน | 20,000 (อบต.) | 20,000 (อบต.) | 20,000 (อบต.) | ประชาชนในพื้นที่เขต อบต. มีจิตสำนึกร่วมกัน ในการรักษาความสะอาด และสิ่งแวดล้อม | สำนักงาน ปลัด อบต. |
| 3 | โครงการรณรงค์คัดแยกขยะลดภาวะ โลกร้อน ตามแผนปฏิบัติการการ จัดการขยะขององค์กรปกครองส่วน ท้องถิ่น (โครงการขยะเป็นศูนย์ (0) จังหวัดเพชรบุรี) | เพื่อลดปริมาณขยะใน พื้นที่ตำบลเขากระปุก และส่งเสริมคุณภาพชีวิต และสิ่งแวดล้อมของ ตำบลเขากระปุกให้ดีขึ้น | ดำเนินโครงการรณรงค์คัด แยกขยะลดภาวะโลกร้อน ในพื้นที่ตำบลเขากระปุก จำนวน 14 หมู่บ้าน | - | 5,000 (อบต.) | 5,000 (อบต.) | ปริมาณขยะในพื้นที่ตำบล เขากระปุกลดลง ประชาชนมีคุณภาพชีวิต ที่ดีขึ้น และสิ่งแวดล้อม ของตำบลเขากระปุกดีขึ้น | สำนักงาน ปลัด อบต. |
| 4 | โครงการจัดซื้อถังรองรับขยะในชุมชน | เพื่อความเป็นระเบียบ เรียบร้อยในการคัดแยก ขยะและความสะอาด ของชุมชน | จัดซื้อถังรองรับขยะ จำนวน 14 หมู่บ้าน | - | 100,000 (อบต.) | - | ชุมชนมีความสะอาดมาก ขึ้น | สำนักงาน ปลัด อบต. |
| 5 | โครงการจัดซื้อรถบรรทุก ขยะมูลฝอย | เพื่อความเป็นระเบียบ เรียบร้อยในการคัดแยก ขยะและความสะอาด ของชุมชน | จัดซื้อรถบรรทุก ขยะมูลฝอย จำนวน 1 คัน | - | 2,119,000 (อบต.) | - | ชุมชนมีความสะอาดมาก ขึ้น | สำนักงาน ปลัด อบต. |

6. ยุทธศาสตร์การพัฒนาด้านศิลปะ วัฒนธรรม จารีตประเพณี และภูมิปัญญาท้องถิ่น

แนวทางการส่งเสริมและเผยแพร่ ศิลปวัฒนธรรม จารีตประเพณี และภูมิปัญญาท้องถิ่น

| ที่ | แผนงาน/โครงการ | วัตถุประสงค์ ของโครงการ | เป้าหมาย (ผลผลิตที่คาดว่าจะได้รับ) | งบประมาณและที่มา | | | ผลลัพธ์ที่คาดว่าจะได้รับ | หน่วยงานที่ รับผิดชอบ |
|-----|---|--|---|-------------------|-------------------|-------------------|--|--------------------------|
| | | | | 2556 (บาท) | 2557 (บาท) | 2558 (บาท) | | |
| 1 | โครงการสืบสานประเพณีสีสั่นแห่ง สายน้ำ ลอยกระทงตำบลเขากระปุก ประจำปี | เพื่อให้ประชาชนใน ตำบลเขากระปุกมีความ ภาคภูมิใจในวัฒนธรรม อันเป็นเอกลักษณ์ของ ท้องถิ่น | จัดกิจกรรมประเพณีวัน ลอยกระทง จำนวน 1 ครั้ง | 100,000 (อบต.) | 100,000 (อบต.) | 100,000 (อบต.) | ประชาชนได้เห็นคุณค่า ของวัฒนธรรมและ ประเพณีอันดีงามเพื่อ อนุรักษ์และสืบทอดต่อไป ยังลูกหลาน | ส่วน การศึกษาฯ |
| 2 | โครงการวันสงกรานต์ ร้อยดวงใจสานใยรักผู้สูงอายุ | เพื่อให้ประชาชนใน ตำบลเขากระปุกมีความ ภาคภูมิใจในวัฒนธรรม อันเป็นเอกลักษณ์ของ ท้องถิ่น | จัดกิจกรรมประเพณี วันสงกรานต์ จำนวน 1 ครั้ง | 30,000 (อบต.) | 30,000 (อบต.) | 30,000 (อบต.) | ประชาชนได้เห็นคุณค่า ของวัฒนธรรมและ ประเพณีอันดีงามเพื่อ อนุรักษ์และสืบทอดต่อไป ยังลูกหลาน | ส่วน การศึกษาฯ |
| 3 | โครงการถวายเทียนเนื่องในวัน เข้าพรรษา | เพื่อให้ประชาชนใน ตำบลเขากระปุกมีความ ภาคภูมิใจในวัฒนธรรม อันเป็นเอกลักษณ์ของ ท้องถิ่น | จัดกิจกรรมแห่เทียนเนื่อง ในวันเข้าพรรษา จำนวน 1 ครั้ง | 15,000 (อบต.) | 15,000 (อบต.) | 15,000 (อบต.) | ประชาชนได้เห็นคุณค่า ของวัฒนธรรมและ ประเพณีอันดีงามเพื่อ อนุรักษ์และสืบทอดต่อไป ยังลูกหลาน | ส่วน การศึกษาฯ |
| 4 | โครงการสนับสนุนการจัดทำขบวนแห่ พระนครคีรี - เมืองเพชร ประจำปี | เพื่ออนุรักษ์และสืบสาน วัฒนธรรมประเพณีอัน เป็นเอกลักษณ์ของ จังหวัดเพชรบุรีให้คงอยู่ ตลอดไป | อุดหนุนที่ทำการปกครอง อำเภอท่ายาง จำนวน 1 ครั้ง | 20,000 (อบต.) | 20,000 (อบต.) | 20,000 (อบต.) | ประชาชนในพื้นที่เขต อบต. ได้มีส่วนร่วมในการ อนุรักษ์ฟื้นฟูประเพณีอัน ดีงามของจังหวัดเพชรบุรี | ส่วน การศึกษาฯ |

| ที่ | แผนงาน/โครงการ | วัตถุประสงค์ ของโครงการ | เป้าหมาย (ผลผลิตที่คาดว่าจะได้รับ) | งบประมาณและที่มา | | | ผลลัพธ์ที่คาดว่าจะได้รับ | หน่วยงานที่ รับผิดชอบ |
|-----|--|---|---|------------------|------------------|------------------|--|--------------------------|
| | | | | 2556 (บาท) | 2557 (บาท) | 2558 (บาท) | | |
| 5 | โครงการส่งเสริมพระพุทธศาสนา วิสาขบูชา | เพื่อให้ประชาชนใน ตำบลเขากระปุกมีความ ภาคภูมิใจในวัฒนธรรม อันเป็นเอกลักษณ์ของ ท้องถิ่น | จัดกิจกรรมวันวิสาขบูชา จำนวน 1 ครั้ง | 5,000 (อบต.) | 5,000 (อบต.) | 5,000 (อบต.) | ประชาชนได้เห็นคุณค่า ของวัฒนธรรมและ ประเพณีอันดีงามเพื่อ อนุรักษ์และสืบทอดต่อไป ยังลูกหลาน | ส่วน การศึกษาฯ |
| 6 | โครงการสนับสนุนการจัดงานประจำปี ของมัสยิดอัสซิกรอ 2 | เพื่อส่งเสริมให้ประชาชน ที่นับถือศาสนาอิสลามได้ เข้าร่วมงานประจำปีของ มัสยิดอัสซิกรอ | อุดหนุนมัสยิดอัสซิกรอ 2 จำนวน 1 ครั้ง | - | 10,000 (อบต.) | 10,000 (อบต.) | ประชาชนที่นับถือศาสนา อิสลามได้มีโอกาสปฏิบัติ ตนตามหลักศาสนา อิสลาม | ส่วน การศึกษาฯ |
| 7 | โครงการสนับสนุนการอนุรักษ์ กลองยาวพื้นบ้าน | เพื่อส่งเสริมให้เยาวชน และประชาชนของตำบล เขากระปุกตระหนักถึง ความสำคัญของศิลปะ ทางด้านกลองยาว พื้นบ้าน | สนับสนุนการอนุรักษ์ กลองยาวพื้นบ้าน จำนวน 1 ครั้ง | - | 40,000 (อบต.) | - | เยาวชนและประชาชน ของตำบลเขากระปุก ตระหนักถึงความสำคัญ ของศิลปะทางด้าน กลองยาวพื้นบ้าน | ส่วน การศึกษาฯ |

7. ยุทธศาสตร์การพัฒนาระบบการจัดการที่ดีในองค์กร และการมีส่วนร่วมของประชาชน
 แนวทางที่ 1 แนวทางการพัฒนาการบริหารจัดการที่ดีในองค์กร

| ที่ | แผนงาน/โครงการ | วัตถุประสงค์ ของโครงการ | เป้าหมาย (ผลผลิตที่คาดว่าจะได้รับ) | งบประมาณและที่มา | | | ผลลัพธ์ที่คาดว่าจะได้รับ | หน่วยงานที่ รับผิดชอบ |
|-----|--|--|--|-------------------|-------------------|-------------------|---|--------------------------|
| | | | | 2556 (บาท) | 2557 (บาท) | 2558 (บาท) | | |
| 1 | โครงการจัดทำแผนที่ภาษีและทะเบียนทรัพย์สิน อบต.เขากระปุก | เพื่อเพิ่มประสิทธิภาพและศักยภาพในการจัดเก็บภาษี | จัดทำแผนที่ภาษีและทะเบียนทรัพย์สิน อบต.เขากระปุก | 100,000 (อบต.) | 100,000 (อบต.) | 100,000 (อบต.) | การจัดเก็บภาษีต่าง ๆ ของ อบต. มีประสิทธิภาพมากยิ่งขึ้น | ส่วนการคลัง |
| 2 | โครงการเพิ่มประสิทธิภาพการจัดเก็บภาษี | เพื่อประชาสัมพันธ์ให้ประชาชนทราบระยะเวลาในการชำระภาษีประเภทต่าง ๆ และเพิ่มประสิทธิภาพในการจัดเก็บภาษีของ อบต. | จัดทำเอกสารแนะนำการชำระภาษีประจำปี จัดทำป้ายประชาสัมพันธ์การชำระภาษีประจำปี | 20,000 (อบต.) | 20,000 (อบต.) | 20,000 (อบต.) | การจัดเก็บภาษีต่าง ๆ ของ อบต. มีประสิทธิภาพมากยิ่งขึ้น | ส่วนการคลัง |
| 3 | โครงการจัดทำหนังสือ/วารสารรายงานกิจการ อบต.ประจำปี | เพื่อรายงานการดำเนินงานต่าง ๆ ของ อบต.ในรอบปีที่ผ่านมาให้ประชาชนได้รับทราบ | จัดพิมพ์หนังสือ/วารสารรายงานกิจการ อบต.ประจำปี จำนวน ปีละ 1 ครั้ง | 30,000 (อบต.) | 30,000 (อบต.) | 30,000 (อบต.) | ประชาชนได้รับทราบผลการดำเนินงานด้านต่าง ๆ ของ อบต. และสามารถประเมินผลการปฏิบัติงานได้ | สำนักงาน ปลัด อบต. |
| 4 | โครงการสนับสนุนศูนย์รวมข้อมูลข่าวสารการจัดซื้อหรือการจัดจ้างขององค์กรปกครองส่วนท้องถิ่นระดับอำเภอ และศูนย์ประสานงานองค์กรปกครองส่วนท้องถิ่นอำเภอท่ายาง | เพื่อสนับสนุนศูนย์รวมข้อมูลข่าวสารการจัดซื้อหรือการจัดจ้างขององค์กรปกครองส่วนท้องถิ่นระดับอำเภอ ในการดำเนินงานต่าง ๆ | อุดหนุนศูนย์รวมข้อมูลข่าวสารการจัดซื้อหรือการจัดจ้างขององค์กรปกครองส่วนท้องถิ่นระดับอำเภอ และศูนย์ประสานงานองค์กรปกครองส่วนท้องถิ่นอำเภอท่ายางปีละ 1 ครั้ง | 25,000 (อบต.) | 25,000 (อบต.) | 25,000 (อบต.) | ศูนย์รวมข้อมูลข่าวสารการจัดซื้อหรือการจัดจ้างขององค์กรปกครองส่วนท้องถิ่นระดับอำเภอ และศูนย์ประสานงานองค์กรปกครองส่วนท้องถิ่นอำเภอท่ายางมีการทำงานที่มีประสิทธิภาพ | สำนักงาน ปลัด อบต. |

| ที่ | แผนงาน/โครงการ | วัตถุประสงค์ ของโครงการ | เป้าหมาย (ผลผลิตที่คาดว่าจะได้รับ) | งบประมาณและที่มา | | | ผลลัพธ์ที่คาดว่าจะได้รับ | หน่วยงานที่ รับผิดชอบ |
|-----|--|--|--|------------------|------------------|------------------|---|--------------------------|
| | | | | 2556 (บาท) | 2557 (บาท) | 2558 (บาท) | | |
| 5 | โครงการสำรวจความพึงพอใจของ ประชาชนต่อการให้บริการของ อบต. | เพื่อสำรวจความพึงพอใจ ของประชาชนต่อการ ให้บริการของ อบต. | จ้างองค์กร สถาบันหรือ บุคคลที่เป็นกลางในการ สำรวจสำรวจความพึงพอใจ ของประชาชน ปีละ 1 ครั้ง | 30,000 (อบต.) | 30,000 (อบต.) | 30,000 (อบต.) | ทราบความพึงพอใจของ ประชาชนในการ ให้บริการของ อบต. | สำนักงาน ปลัด อบต. |

แนวทางที่ 2 แนวทางการปรับปรุงและพัฒนาบุคลากรในองค์กร

| ที่ | แผนงาน/โครงการ | วัตถุประสงค์ ของโครงการ | เป้าหมาย (ผลผลิตที่คาดว่าจะได้รับ) | งบประมาณและที่มา | | | ผลลัพธ์ที่คาดว่าจะได้รับ | หน่วยงานที่ รับผิดชอบ |
|-----|--|---|--|-------------------|-------------------|-------------------|---|--------------------------|
| | | | | 2556 (บาท) | 2557 (บาท) | 2558 (บาท) | | |
| 1 | โครงการอบรมสัมมนาการบริหารงาน ของพนักงานส่วนตำบล ลูกจ้างประจำ พนักงานจ้าง ผู้บริหารและสมาชิกสภา อบต. | เพื่อส่งเสริมสนับสนุนให้ พนักงานส่วนตำบล ลูกจ้างประจำ พนักงาน จ้าง ผู้บริหาร และ สมาชิกสภา อบต. ได้มี โอกาสเข้ารับการ ฝึกอบรม เพื่อฟื้นฟูและ ทบทวน ความรู้ความ เข้าใจในการปฏิบัติงาน ด้านต่าง ๆ เพื่อพัฒนา ปรับปรุงประสิทธิภาพใน การปฏิบัติงาน | -พนักงานส่วนตำบล จำนวน 17 คน - พนักงานจ้าง จำนวน 11 คน - ผู้บริหาร จำนวน 4 คน - สมาชิกสภา อบต. 3 คน | 150,000 (อบต.) | 150,000 (อบต.) | 150,000 (อบต.) | พนักงานส่วนตำบล ลูกจ้างประจำ พนักงาน จ้าง ผู้บริหาร และสมาชิก สภา อบต. นำความรู้และ ประสบการณ์ที่ได้รับมา พัฒนางานในหน้าที่ให้มี ประสิทธิภาพเพิ่มขึ้น | สำนักงาน ปลัด อบต. |
| 2 | โครงการเพิ่มประสิทธิภาพและพัฒนา ศักยภาพคณะผู้บริหาร สมาชิกสภา อบต. ผู้นำชุมชน ข้าราชการและ พนักงานขององค์การบริหารส่วนตำบล เขากระปุก | เพื่อให้สมาชิก อบต. ผู้บริหาร และเจ้าหน้าที่ ได้ศึกษาการปฏิบัติงาน ของหน่วยงานอื่น ๆ และ นำมาปรับปรุงการทำงาน ของตนเอง | คณะผู้บริหาร สมาชิกสภา อบต. ผู้นำชุมชน ข้าราชการและพนักงาน ขององค์การบริหารส่วน ตำบลเขากระปุก จำนวน 50 คน | 250,000 (อบต.) | 250,000 (อบต.) | 250,000 (อบต.) | คณะผู้บริหาร สมาชิก สภา อบต. ผู้นำชุมชน ข้าราชการและพนักงาน ขององค์การบริหารส่วน ตำบลเขากระปุก สามารถ ปฏิบัติงานได้อย่างมี ประสิทธิภาพยิ่งขึ้น | สำนักงาน ปลัด อบต. |

| ที่ | แผนงาน/โครงการ | วัตถุประสงค์ ของโครงการ | เป้าหมาย (ผลผลิตที่คาดว่าจะได้รับ) | งบประมาณและที่มา | | | ผลลัพธ์ที่คาดว่าจะได้รับ | หน่วยงานที่ รับผิดชอบ |
|-----|---|--|---|-------------------|-------------------|-------------------|--|--------------------------|
| | | | | 2556 (บาท) | 2557 (บาท) | 2558 (บาท) | | |
| 3 | โครงการส่งเสริมวิถีชีวิตเศรษฐกิจพอเพียง | เพื่อส่งเสริมให้ผู้บริหาร สมาชิกสภา อบต. และ ผู้นำชุมชนมีความรู้ เกี่ยวกับการปฏิบัติตน ตามแนวทางของวิถีชีวิต เศรษฐกิจพอเพียง | คณะผู้บริหาร สมาชิกสภา อบต. ผู้นำชุมชน จำนวน 100 คน | - | 250,000 (อบต.) | 250,000 (อบต.) | ผู้บริหาร สมาชิกสภา อบต. ผู้นำชุมชนมีความรู้ เกี่ยวกับการปฏิบัติตน ตามแนวทางของวิถีชีวิต เศรษฐกิจพอเพียง | สำนักงาน ปลัด อบต. |
| 4 | โครงการส่งเสริมและสนับสนุนบุคลากร ในการศึกษาต่อระดับปริญญาตรีและ ปริญญาโท | เพื่อให้ผู้บริหาร สมาชิก สภา อบต. พนักงานส่วน ตำบล ลูกจ้างประจำ และพนักงานจ้าง มี ความรู้เพิ่มขึ้น | ระดับปริญญาตรี ปีละ 4 คน และระดับปริญญาโท ปีละ 2 คน | 252,000 (อบต.) | 252,000 (อบต.) | 252,000 (อบต.) | เพื่อให้ผู้บริหาร และ พนักงานส่วนตำบลมี ความรู้เพิ่มขึ้น | สำนักงาน ปลัด อบต. |

แนวทางที่ 3 แนวทางการปรับปรุงและพัฒนาเครื่องมือเครื่องใช้และสถานที่ปฏิบัติงาน

| ที่ | แผนงาน/โครงการ | วัตถุประสงค์ ของโครงการ | เป้าหมาย (ผลผลิตที่คาดว่าจะได้รับ) | งบประมาณและที่มา | | | ผลลัพธ์ที่คาดว่าจะได้รับ | หน่วยงานที่ รับผิดชอบ |
|-----|--|--|--|-------------------|---------------|---------------|---|--------------------------|
| | | | | 2556 (บาท) | 2557 (บาท) | 2558 (บาท) | | |
| 1 | โครงการจัดซื้อจัดหาครุภัณฑ์ เพื่อเพิ่มประสิทธิภาพในการปฏิบัติงาน (สำนักงานปลัด อบต.) | เพื่อให้มีอุปกรณ์ เครื่องมือ เครื่องใช้ เพียงพอต่อการใช้งาน อย่างเต็มที่ และเพิ่มขีด ความสามารถในการ ปฏิบัติหน้าที่ราชการ | จัดซื้อครุภัณฑ์ ดังนี้ 1. จัดซื้อเครื่องถ่ายเอกสาร ระบบดิจิทัล จำนวน 1 เครื่อง 2. จัดซื้อเครื่องมัลติมีเดีย โปรเจคเตอร์ จำนวน 1 เครื่อง 3. จัดซื้อเครื่องสแกนเนอร์ จำนวน 1 เครื่อง 4. จัดซื้อเก้าอี้แบบหมุน จำนวน 5 ตัว 5. จัดซื้อโต๊ะทำงาน ระดับ 3 - 5 พร้อมเก้าอี้ จำนวน 5 ชุด 6. จัดซื้อโต๊ะและเก้าอี้ สำหรับห้องประชุมสภา อบต. 7. จัดซื้อเก้าอี้พลาสติก จำนวน 200 ตัว 8. จัดซื้อตู้เหล็ก ขนาด 2 บาน (มอก.) จำนวน 2 ตู้ | 100,000 (อบต.) | - | - | - สำนักงานปลัดมีกร ดำเนินงานที่มีประสิทธิภาพ เหมาะสมต่อการใช้งานได้ อย่างเต็มที่ - การปฏิบัติของ เจ้าหน้าที่ที่มีความสะดวก รวดเร็ว มีประสิทธิภาพ | สำนักงาน ปลัด อบต. |

| ที่ | แผนงาน/โครงการ | วัตถุประสงค์ ของโครงการ | เป้าหมาย (ผลผลิตที่คาดว่าจะได้รับ) | งบประมาณและที่มา | | | ผลลัพธ์ที่คาดว่าจะได้รับ | หน่วยงานที่ รับผิดชอบ |
|-----|--|--|---|------------------|------------------|------------------|---|--------------------------|
| | | | | 2556 (บาท) | 2557 (บาท) | 2558 (บาท) | | |
| | | | 9. จัดซื้อเครื่อง คอมพิวเตอร์ จำนวน 1 ชุด | - | 31,000 (อบต.) | - | | |
| | | | 10. จัดซื้อเครื่องสำรองไฟ จำนวน 1 เครื่อง | - | 1,800 (อบต.) | - | | |
| | | | 11. จัดซื้อจอภาพเครื่อง คอมพิวเตอร์ จำนวน 1 จอ | - | 3,100 (อบต.) | - | | |
| | | | 12. จัดซื้อเครื่องพิมพ์ เอกสารจากคอมพิวเตอร์ จำนวน 1 เครื่อง | - | - | 19,000 (อบต.) | | |
| | | | 13. จัดซื้อโต๊ะ เอนกประสงค์ขาพับ จำนวน 5 ตัว | - | - | 15,750 (อบต.) | | |
| 2 | โครงการจัดซื้อจัดหาครุภัณฑ์ เพื่อเพิ่มประสิทธิภาพในการปฏิบัติงาน (ส่วนการคลัง) | เพื่อให้มีอุปกรณ์ เครื่องมือ เครื่องใช้ เพียงพอต่อการใช้งาน อย่างเต็มที่ และเพิ่มขีด ความสามารถในการ ปฏิบัติหน้าที่ราชการ | จัดซื้อครุภัณฑ์ ดังนี้ 1. จัดซื้อตู้เหล็กเก็บเอกสาร 4 ลินชัก (มอก.) จำนวน 2 ใบ | 11,000 (อบต.) | - | - | - ส่วนการคลังมีการ ดำเนินงานที่มีประสิทธิภาพ เหมาะสมต่อการใช้งานได้ อย่างเต็มที่ | ส่วนการคลัง |
| | | | 2. จัดซื้อตู้เหล็ก ขนาด 2 บาน (มอก.) จำนวน 2 ตู้ | 4,500 (อบต.) | 4,500 (อบต.) | - | - การปฏิบัติของ เจ้าหน้าที่มีความสะดวก รวดเร็ว มีประสิทธิภาพ | |
| | | | 3. จัดซื้อเก้าอี้แบบหมุน จำนวน 1 ตัว | 1,500 (อบต.) | - | - | | |
| | | | 4. จัดซื้อตู้ใส่แฟ้ม 20 ช่อง จำนวน 3 ตู้ | 3,200 (อบต.) | 3,200 (อบต.) | 3,200 (อบต.) | | |

| ที่ | แผนงาน/โครงการ | วัตถุประสงค์ ของโครงการ | เป้าหมาย (ผลผลิตที่คาดว่าจะได้รับ) | งบประมาณและที่มา | | | ผลลัพธ์ที่คาดว่าจะได้รับ | หน่วยงานที่ รับผิดชอบ |
|-----|---|--|--|------------------|-----------------|---------------|---|--------------------------|
| | | | | 2556 (บาท) | 2557 (บาท) | 2558 (บาท) | | |
| | | | 5. จัดซื้อเก้าอี้แบบหมุน พนักพิงสูง จำนวน 1 ตัว | - | 2,500 (อบต.) | - | | |
| | | | 6. จัดซื้อตู้ใส่แฟ้ม 15 ช่อง จำนวน 1 ตู้ | - | 3,800 (อบต.) | - | | |
| 3 | โครงการจัดซื้อจัดหาครุภัณฑ์ เพื่อเพิ่มประสิทธิภาพในการปฏิบัติงาน (ส่วนโยธา) | เพื่อให้มีอุปกรณ์ เครื่องมือ เครื่องใช้ เพียงพอต่อการใช้งาน อย่างเต็มที่ และเพิ่มขีด ความสามารถในการ ปฏิบัติหน้าที่ราชการ | จัดซื้อครุภัณฑ์ ดังนี้ 1. จัดซื้อล้อวัดระยะทาง จำนวน 1 เครื่อง | 13,000 (อบต.) | - | - | - ส่วนโยธาการดำเนินงานที่ มีประสิทธิภาพเหมาะสมต่อ การใช้งานได้อย่างเต็มที่ - การปฏิบัติของ เจ้าหน้าที่ที่มีความสะดวก รวดเร็ว มีประสิทธิภาพ | ส่วนโยธา |
| | | 2. ติดตั้งเครื่องปรับอากาศ ขนาด 13,000 BTU จำนวน 1 เครื่อง | 31,900 (อบต.) | - | - | | | |
| | | 3. จัดซื้อกล้องถ่ายภาพนิ่ง ระบบดิจิทัล จำนวน 1 กล้อง | 10,000 (อบต.) | - | - | | | |
| | | 4. จัดซื้อตู้ใส่แฟ้ม 20 ช่อง จำนวน 2 ตู้ | 3,200 (อบต.) | 3,200 (อบต.) | | | | |
| | | 5. จัดซื้อเก้าอี้แบบหมุน จำนวน 3 ตัว | 3,000 (อบต.) | 1,500 (อบต.) | | | | |

| ที่ | แผนงาน/โครงการ | วัตถุประสงค์ ของโครงการ | เป้าหมาย (ผลผลิตที่คาดว่าจะได้รับ) | งบประมาณและที่มา | | | ผลลัพธ์ที่คาดว่าจะได้รับ | หน่วยงานที่ รับผิดชอบ |
|-----|--|--|---|---|--|---|---|--------------------------|
| | | | | 2556 (บาท) | 2557 (บาท) | 2558 (บาท) | | |
| 4 | โครงการจัดซื้อจัดหาครุภัณฑ์ เพื่อเพิ่มประสิทธิภาพในการปฏิบัติงาน (ส่วนการศึกษา ศาสนาและวัฒนธรรม) | เพื่อให้มีอุปกรณ์ เครื่องมือ เครื่องใช้ เพียงพอต่อการใช้งาน อย่างเต็มที่ และเพิ่มขีด ความสามารถในการ ปฏิบัติหน้าที่ราชการ | จัดซื้อครุภัณฑ์ ดังนี้ 1. จัดซื้อโต๊ะทำงาน ระดับ 3 - 5 พร้อมเก้าอี้ จำนวน 2 ชุด 2. จัดซื้อกล้องถ่ายภาพนิ่ง ระบบดิจิทัล จำนวน 1 กล้อง 3. จัดซื้อเก้าอี้แบบหมุน จำนวน 2 ตัว 4. จัดซื้อตู้ใส่แฟ้ม 16 ช่อง จำนวน 1 ตู้ 5. ติดตั้งเครื่องตัดไฟ อัตโนมัติ จำนวน 4 เครื่อง 6. จัดซื้อเครื่อง คอมพิวเตอร์ จำนวน 1 ชุด 7. จัดซื้อเครื่องพิมพ์ เอกสารจากคอมพิวเตอร์ จำนวน 1 เครื่อง 8. จัดซื้อเครื่องสำรองไฟ จำนวน 1 เครื่อง | 5,600 (อบต.) 10,000 (อบต.) 1,500 (อบต.) 3,000 (อบต.) 40,000 (อบต.) - - - - | - - | - 31,000 (อบต.) 4,300 (อบต.) 1,800 (อบต.) | - ส่วนการศึกษา ศาสนา และวัฒนธรรม มีการ ดำเนินงานที่มีประสิทธิภาพ เหมาะสมต่อการใช้งานได้ อย่างเต็มที่ - การปฏิบัติของ เจ้าหน้าที่ที่มีความสะดวก รวดเร็ว มีประสิทธิภาพ | ส่วน การศึกษาฯ |

| ที่ | แผนงาน/โครงการ | วัตถุประสงค์ ของโครงการ | เป้าหมาย (ผลผลิตที่คาดว่าจะได้รับ) | งบประมาณและที่มา | | | ผลลัพธ์ที่คาดว่าจะได้รับ | หน่วยงานที่ รับผิดชอบ |
|-----|---|---|---|-------------------|-------------------|---------------|--|--------------------------|
| | | | | 2556 (บาท) | 2557 (บาท) | 2558 (บาท) | | |
| 5 | โครงการปรับปรุงศาลาเอนกประสงค์ อบต.เขากระปุก | เพื่อพัฒนาและปรับปรุง ซ่อมแซมอาคารสถานที่ ให้ใช้งานได้อย่าง เหมาะสม | ปรับปรุงศาลา เอนกประสงค์ อบต. เขากระปุก ตามแบบที่ อบต.กำหนดจำนวน 1 แห่ง | 200,000 (อบต.) | - | - | อบต.มีอาคารสถานที่ สำหรับการจัดกิจกรรมได้ อย่างเหมาะสม สมอง ความต้องการของ ประชาชนในท้องถิ่น | สำนักงาน ปลัด อบต. |
| 6 | โครงการปรับปรุงที่ทำการ อบต.เขากระปุก | เพื่อพัฒนาและปรับปรุง ซ่อมแซมอาคารสถานที่ ให้ใช้งานได้อย่าง เหมาะสม | ปรับปรุงที่ทำการ อบต. เขากระปุก ตามแบบที่ อบต.กำหนดจำนวน 1 แห่ง | 500,000 (อบต.) | - | - | อบต.มีอาคารสถานที่ สำหรับการจัดกิจกรรมได้ อย่างเหมาะสม สมอง ความต้องการของ ประชาชนในท้องถิ่น | สำนักงาน ปลัด อบต. |
| 7 | โครงการก่อสร้างห้องเก็บพัสดุ | เพื่อความปลอดภัย เป็น ระเบียบเรียบร้อย และ เพิ่มประสิทธิภาพในการ ให้บริการแก่ประชาชน | ก่อสร้างห้องเก็บพัสดุ ยาว 20 เมตร กว้าง 6.50 เมตร จำนวน 1 ห้อง | - | 100,000 (อบต.) | - | เกิดความปลอดภัยแก่ ทรัพย์สินของ อบต. เกิดความเป็นระเบียบ เรียบร้อย การให้บริการ ประชาชนมีประสิทธิภาพ | ส่วนการคลัง |
| 8 | โครงการปรับภูมิทัศน์ที่ทำการ อบต.เขากระปุก | เพื่อความปลอดภัย เป็น ระเบียบเรียบร้อย และ เพิ่มประสิทธิภาพในการ ให้บริการแก่ประชาชน | ปรับภูมิทัศน์ บริเวณที่ทำ การ อบต.เขากระปุก ตามแบบที่ อบต.กำหนด จำนวน 1 แห่ง | - | 300,000 (อบต.) | - | เกิดความเป็นระเบียบ เรียบร้อย และการ ให้บริการประชาชนมี ประสิทธิภาพ | สำนักงาน ปลัด อบต. |

| ที่ | แผนงาน/โครงการ | วัตถุประสงค์ ของโครงการ | เป้าหมาย (ผลผลิตที่คาดว่าจะได้รับ) | งบประมาณและที่มา | | | ผลลัพธ์ที่คาดว่าจะได้รับ | หน่วยงานที่ รับผิดชอบ |
|-----|--|---|--|------------------|------------------|---------------|--|--------------------------|
| | | | | 2556 (บาท) | 2557 (บาท) | 2558 (บาท) | | |
| 9 | โครงการปรับปรุงโรงจอดรถ อบต.เขากระปุก | เพื่อความปลอดภัย เป็น ระเบียบเรียบร้อย และ เพิ่มประสิทธิภาพในการ ให้บริการแก่ประชาชน | ปรับปรุงโรงจอดรถ อบต. ตามแบบที่ อบต.กำหนด จำนวน 1 แห่ง | - | 50,000 (อบต.) | - | - เกิดความปลอดภัยแก่ ทรัพย์สินของ อบต. - โรงจอดรถมีความเป็น ระเบียบเรียบร้อย การ ให้บริการประชาชนมี ประสิทธิภาพ | สำนักงาน ปลัด อบต. |

แนวทางที่ 4 แนวทางการส่งเสริมการมีส่วนร่วมของประชาชนในการบริหารงานของท้องถิ่น

| ที่ | แผนงาน/โครงการ | วัตถุประสงค์ ของโครงการ | เป้าหมาย (ผลผลิตที่คาดว่าจะได้รับ) | งบประมาณและที่มา | | | ผลลัพธ์ที่คาดว่าจะได้รับ | หน่วยงานที่ รับผิดชอบ |
|-----|--|---|---|------------------|-------------------|------------------|--|--------------------------|
| | | | | 2556 (บาท) | 2557 (บาท) | 2558 (บาท) | | |
| 1 | โครงการจัดเวทีประชาคมหมู่บ้าน/ ตำบล ส่งเสริมการมีส่วนร่วมในการ จัดทำแผนพัฒนาหมู่บ้าน และ แผนพัฒนาท้องถิ่น | เพื่อให้ประชาชนทั่วไป ได้รับความรู้ ความเข้าใจ ในบทบาทหน้าที่ ของ อบต. และมีส่วนร่วมใน การจัดทำแผนพัฒนา ท้องถิ่น | จัดประชุมประชาคม ประชาชนทั่วไปและผู้ ที่เกี่ยวข้อง ปีละ 1 ครั้ง | 30,000 (อบต.) | 30,000 (อบต.) | 30,000 (อบต.) | ประชาชนทั่วไปทราบ บทบาทหน้าที่ของ อบต. และมีส่วนร่วมในการ จัดทำแผนพัฒนาท้องถิ่น | สำนักงาน ปลัด อบต. |
| 2 | โครงการส่งเสริมการบูรณาการ แผนชุมชนระดับตำบลที่มีประสิทธิภาพ ประจำปี | เพื่อบูรณาการแผนชุมชน ตำบลเขากระปุกให้เป็น แผนชุมชนระดับตำบลที่ มีประสิทธิภาพ | จัดประชุมเชิงปฏิบัติการ เพื่อส่งเสริมการบูรณาการ แผนชุมชนระดับตำบลที่มี ประสิทธิภาพ จำนวน 1 ครั้ง | 10,000 (อบต.) | 10,000 (อบต.) | 10,000 (อบต.) | แผนชุมชนตำบล เขากระปุกเป็นแผนชุมชน ระดับตำบลที่มี ประสิทธิภาพ | สำนักงาน ปลัด อบต. |
| 3 | โครงการส่งเสริม สนับสนุนการพัฒนา ศักยภาพคณะกรรมการกองทุนหมู่บ้าน | เพื่อให้คณะกรรมการ กองทุนหมู่บ้านบริหาร กองทุนหมู่บ้านอย่างมี ประสิทธิภาพ | ส่งเสริม สนับสนุนการ พัฒนาศักยภาพ คณะกรรมการกองทุน หมู่บ้าน จำนวน 1 ครั้ง | - | 50,000 (อบต.) | 50,000 (อบต.) | ได้ทราบข้อมูลความ จำเป็นพื้นฐานของชุมชน เพื่อจะได้ปรับปรุงแก้ไข ปัญหาที่เกี่ยวข้องเป็นการ พัฒนาคุณภาพชีวิต | สำนักงาน ปลัด อบต. |
| 4 | โครงการก่อสร้างหอกระจายข่าว หมู่บ้าน หมู่ที่ 1 (ทุ่งเกลือ) | เพื่อให้ประชาชนได้ทราบ ข่าวสารต่าง ๆ และ ทราบการปฏิบัติงานของ อบต. | ก่อสร้างหอกระจายข่าว หมู่บ้าน ตามแบบที่ อบต. กำหนด จำนวน 1 แห่ง | - | 440,000 (อบต.) | - | การปฏิบัติงานของ อบต. มีประสิทธิภาพมากขึ้น | ส่วนโยธา |

| ที่ | แผนงาน/โครงการ | วัตถุประสงค์ ของโครงการ | เป้าหมาย (ผลผลิตที่คาดว่าจะได้รับ) | งบประมาณและที่มา | | | ผลลัพธ์ที่คาดว่าจะได้รับ | หน่วยงานที่ รับผิดชอบ |
|-----|---|--|---|------------------|-------------------|---------------|--|--------------------------|
| | | | | 2556 (บาท) | 2557 (บาท) | 2558 (บาท) | | |
| 5 | โครงการก่อสร้างหอกระจายข่าว หมู่บ้าน หมู่ที่ 2 | เพื่อให้ประชาชนได้ทราบ ข่าวสารต่าง ๆ และ ทราบการปฏิบัติงานของ อบต. | ก่อสร้างหอกระจายข่าว หมู่บ้าน ตามแบบที่ อบต. กำหนด จำนวน 2 แห่ง | - | 286,000 (อบต.) | - | การปฏิบัติงานของ อบต. มีประสิทธิภาพมากขึ้น | ส่วนโยธา |
| 6 | โครงการปรับปรุงระบบเสียงตามสาย หมู่ที่ 3 | เพื่อให้ประชาชนได้ทราบ ข่าวสารต่าง ๆ และ ทราบการปฏิบัติงานของ อบต. | ปรับปรุงระบบเสียง ตามสาย ตามแบบที่ อบต. กำหนด จำนวน 1 แห่ง | - | 100,000 (อบต.) | - | ประชาชนได้ทราบข่าวสาร ต่าง ๆ และทราบการ ปฏิบัติงานของ อบต. | ส่วนโยธา |
| 7 | โครงการปรับปรุงระบบเสียงตามสาย หมู่ที่ 4 | เพื่อให้ประชาชนได้ทราบ ข่าวสารต่าง ๆ และทราบ การปฏิบัติงานของ อบต. | ปรับปรุงระบบเสียง ตามสาย ตามแบบที่ อบต. กำหนด จำนวน 1 แห่ง | - | 100,000 (อบต.) | - | ประชาชนได้ทราบข่าวสาร ต่าง ๆ และทราบการ ปฏิบัติงานของ อบต. | ส่วนโยธา |
| 8 | โครงการต่อเติมศาลากลางหมู่บ้าน พร้อมก่อสร้างห้องน้ำ หมู่ที่ 5 | เพื่อพัฒนาและปรับปรุง ซ่อมแซมอาคารสถานที่ ให้ใช้งานได้อย่าง เหมาะสม | ปรับปรุงต่อเติมศาลากลาง หมู่บ้าน พร้อมก่อสร้าง ห้องน้ำ ตามแบบที่ อบต. กำหนด จำนวน 1 แห่ง | - | 100,000 (อบต.) | - | ประชาชนมีอาคารใช้ได้ อย่างเหมาะสม สนองความ ต้องการของประชาชนใน ท้องถิ่น | ส่วนโยธา |
| 9 | โครงการปรับปรุงศาลากลางหมู่บ้าน หมู่ที่ 6 (บริเวณบ้านนายเฉิบ ฉาบทอง) | เพื่อพัฒนาและปรับปรุง ซ่อมแซมอาคารสถานที่ ให้ใช้งานได้อย่าง เหมาะสม | ปรับปรุงศาลากลางหมู่บ้าน ตามแบบที่ อบต.กำหนด จำนวน 1 แห่ง | - | 30,000 (อบต.) | - | ประชาชนมีอาคารใช้ได้ อย่างเหมาะสม สนองความ ต้องการของประชาชนใน ท้องถิ่น | ส่วนโยธา |

| ที่ | แผนงาน/โครงการ | วัตถุประสงค์ของโครงการ | เป้าหมาย (ผลผลิตที่คาดว่าจะได้รับ) | งบประมาณและที่มา | | | ผลลัพธ์ที่คาดว่าจะได้รับ | หน่วยงานที่รับผิดชอบ |
|-----|--|--|--|------------------|-------------------|------------------|---|----------------------|
| | | | | 2556 (บาท) | 2557 (บาท) | 2558 (บาท) | | |
| 10 | โครงการติดตั้งระบบเสียงตามสาย หมู่บ้าน หมู่ที่ 7 | เพื่อให้ประชาชนได้ทราบข่าวสารต่าง ๆ และทราบการปฏิบัติงานของ อบต. | ติดตั้งระบบเสียงตามสาย หมู่บ้าน ตามแบบที่ อบต. กำหนด จำนวน 3 แห่ง ระยะทาง 2,000 เมตร | - | 100,000 (อบต.) | - | ประชาชนได้ทราบข่าวสารต่าง ๆ และทราบการปฏิบัติงานของ อบต. | ส่วนโยธา |
| 11 | โครงการปรับปรุง ซ่อมแซมศาลากลางหมู่บ้าน และปรับปรุงภูมิทัศน์ หมู่ที่ 8 | เพื่อพัฒนาและปรับปรุงซ่อมแซมอาคารสถานที่ให้ใช้งานได้เหมาะสม | ปรับปรุงซ่อมแซมศาลากลางหมู่บ้าน และปรับปรุงภูมิทัศน์ ตามแบบที่ อบต. กำหนด จำนวน 1 แห่ง | - | 200,000 (อบต.) | - | ประชาชนมีอาคารใช้ได้ อย่างเหมาะสม สนองความต้องการของประชาชนในท้องถิ่น | ส่วนโยธา |
| 12 | โครงการก่อสร้างหอกระจายข่าวประจำหมู่บ้าน หมู่ที่ 9 | เพื่อให้ประชาชนได้ทราบข่าวสารต่าง ๆ และทราบการปฏิบัติงานของ อบต. | ก่อสร้างหอกระจายข่าว หมู่บ้าน ตามแบบที่ อบต. กำหนด จำนวน 1 แห่ง | - | 150,000 (อบต.) | - | การปฏิบัติงานของ อบต. มีประสิทธิภาพมากขึ้น | ส่วนโยธา |
| 13 | โครงการติดตั้งเสียงตามสาย หมู่ที่ 10 | เพื่อให้ประชาชนได้ทราบข่าวสารต่าง ๆ และทราบการปฏิบัติงานของ อบต. | ติดตั้งเสียงตามสาย จำนวน 3 แห่ง ระยะทาง 2,500 เมตร | - | 200,000 (อบต.) | - | ประชาชนได้ทราบข่าวสารต่าง ๆ และทราบการปฏิบัติงานของ อบต. | ส่วนโยธา |
| 14 | โครงการปรับปรุงและขยายเขตเสียงตามสายหมู่บ้าน หมู่ที่ 12 | เพื่อให้ประชาชนได้ทราบข่าวสารต่าง ๆ และทราบการปฏิบัติงานของ อบต. | ปรับปรุงเสียงตามสาย ตามแบบที่ อบต. กำหนด จำนวน 1 แห่ง | - | - | 50,000 (อบต.) | ประชาชนได้ทราบข่าวสารต่าง ๆ และทราบการปฏิบัติงานของ อบต. | ส่วนโยธา |

| ที่ | แผนงาน/โครงการ | วัตถุประสงค์ ของโครงการ | เป้าหมาย (ผลผลิตที่คาดว่าจะได้รับ) | งบประมาณและที่มา | | | ผลลัพธ์ที่คาดว่าจะได้รับ | หน่วยงานที่ รับผิดชอบ |
|-----|--|--|---|------------------|---------------|-------------------|---|--------------------------|
| | | | | 2556 (บาท) | 2557 (บาท) | 2558 (บาท) | | |
| 15 | โครงการก่อสร้างหอกระจายข่าว หมู่บ้าน หมู่ที่ 13 | เพื่อให้ประชาชนได้ทราบ ข่าวสารต่าง ๆ และ ทราบการปฏิบัติงานของ อบต. | ก่อสร้างหอกระจายข่าว หมู่บ้าน ตามแบบที่ อบต. กำหนด จำนวน 1 แห่ง | - | - | 429,000 (อบต.) | ประชาชนได้ทราบ ข่าวสาร ต่าง ๆ และ ทราบการปฏิบัติงานของ อบต. | |
| 16 | โครงการปรับปรุงและขยายเขตเสียง ตามสายหมู่บ้าน หมู่ที่ 14 | เพื่อให้ประชาชนได้ทราบ ข่าวสารต่าง ๆ และ ทราบการปฏิบัติงานของ อบต. | ปรับปรุงและขยายเขตเสียง ตามสายหมู่บ้าน ตามแบบ ที่ อบต.กำหนด จำนวน 1 แห่ง | - | - | 80,000 (อบต.) | ประชาชนได้ทราบ ข่าวสาร ต่าง ๆ และ ทราบการปฏิบัติงานของ อบต. | |
| 17 | โครงการก่อสร้างหอกระจายข่าว หมู่บ้าน หมู่ที่ 3 | เพื่อให้ประชาชนได้ทราบ ข่าวสารต่าง ๆ และ ทราบการปฏิบัติงานของ อบต. | ก่อสร้างหอกระจายข่าว หมู่บ้าน ตามแบบที่ อบต. กำหนด จำนวน 1 แห่ง | | | 429,000 (อบต.) | การปฏิบัติงานของ อบต. มีประสิทธิภาพมากขึ้น | ส่วนโยธา |
| 18 | โครงการต่อเติมศาลากลางหมู่บ้าน หมู่ที่ 3 | เพื่อพัฒนาและปรับปรุง ซ่อมแซมอาคารสถานที่ ให้ใช้งานได้อย่าง เหมาะสม | ต่อเติมศาลากลางหมู่บ้าน ตามแบบที่ อบต.กำหนด จำนวน 1 แห่ง | - | - | 400,000 (อบต.) | ประชาชนมีอาคารใช้ได้ อย่างเหมาะสม สสนอง ความต้องการของ ประชาชนในท้องถิ่น | ส่วนโยธา |
| 19 | โครงการปรับปรุงภูมิทัศน์บริเวณศาลา กลางหมู่บ้าน พร้อมก่อสร้างห้องน้ำ หมู่ที่ 4 | เพื่อพัฒนาและปรับปรุง ซ่อมแซมอาคารสถานที่ ให้ใช้งานได้อย่าง เหมาะสม | ปรับปรุงภูมิทัศน์บริเวณ ศาลากลางหมู่บ้าน ตาม แบบที่ อบต.กำหนด จำนวน 1 แห่ง | - | - | 250,000 (อบต.) | ประชาชนมีอาคารใช้ได้ อย่างเหมาะสม สสนอง ความต้องการของ ประชาชนในท้องถิ่น | ส่วนโยธา |

| ที่ | แผนงาน/โครงการ | วัตถุประสงค์ ของโครงการ | เป้าหมาย (ผลผลิตที่คาดว่าจะได้รับ) | งบประมาณและที่มา | | | ผลลัพธ์ที่คาดว่าจะได้รับ | หน่วยงานที่ รับผิดชอบ |
|-----|--|--|---|------------------|---------------|-------------------|---|--------------------------|
| | | | | 2556 (บาท) | 2557 (บาท) | 2558 (บาท) | | |
| 20 | โครงการปรับปรุงศาลากลางหมู่บ้าน และปรับปรุงภูมิทัศน์ หมู่ที่ 7 | เพื่อพัฒนาและปรับปรุง ซ่อมแซมอาคารสถานที่ ให้ใช้งานได้อย่าง เหมาะสม | ปรับปรุงศาลากลางหมู่บ้าน ตามแบบที่ อบต.กำหนด จำนวน 1 แห่ง | - | - | 380,000 (อบต.) | ประชาชนมีอาคารใช้ได้ อย่างเหมาะสม สสนอง ความต้องการของ ประชาชนในท้องถิ่น | ส่วนโยธา |
| 21 | โครงการปรับปรุงภูมิทัศน์ ศาลากลางหมู่บ้าน พร้อมก่อสร้าง ห้องน้ำ หมู่ที่ 12 | เพื่อพัฒนาและปรับปรุง ซ่อมแซมอาคารสถานที่ ให้ใช้งานได้อย่าง เหมาะสม | ปรับปรุงภูมิทัศน์ศาลากลาง หมู่บ้าน พร้อมก่อสร้าง ห้องน้ำ ตามแบบที่ อบต. กำหนด จำนวน 1 แห่ง | - | - | 214,500 (อบต.) | ประชาชนมีอาคารใช้ได้ อย่างเหมาะสม สสนอง ความต้องการของ ประชาชนในท้องถิ่น | ส่วนโยธา |
| 22 | โครงการก่อสร้างศาลากลางหมู่บ้าน หมู่ที่ 13 | เพื่อให้ประชาชนได้มี สถานที่สำหรับทำ กิจกรรมต่างๆ | ก่อสร้างศาลากลางหมู่บ้าน ขนาดกว้าง 8 เมตร ยาว 16 เมตร สูง 3.50 เมตร จำนวน 1 แห่ง | - | - | 670,000 (อบต.) | ประชาชนมีอาคารใช้ได้ อย่างเหมาะสม สสนอง ความต้องการของ ประชาชนในท้องถิ่น | ส่วนโยธา |
| 23 | โครงการปรับปรุงภูมิทัศน์บริเวณศาลา กลางหมู่บ้าน หมู่ที่ 14 | เพื่อพัฒนาและปรับปรุง ซ่อมแซมอาคารสถานที่ ให้ใช้งานได้อย่าง เหมาะสม | ปรับปรุงภูมิทัศน์บริเวณ ศาลากลางหมู่บ้าน ตามแบบที่ อบต.กำหนด จำนวน 1 แห่ง | - | - | 20,000 (อบต.) | ประชาชนมีอาคารใช้ได้ อย่างเหมาะสม สสนอง ความต้องการของ ประชาชนในท้องถิ่น | ส่วนโยธา |
| 24 | โครงการก่อสร้าง ปรับปรุง พัฒนาศูนย์ เรียนรู้ชุมชน ตำบลเขากระปุก | เพื่อพัฒนาศูนย์เรียนรู้ ชุมชนให้มีความพร้อม เหมาะสมสำหรับเป็น แหล่งเรียนรู้ของชุมชน | ก่อสร้าง ปรับปรุง พัฒนา ศูนย์เรียนรู้ชุมชน หมู่ที่ 5,6,9,10,11,12,14 | - | - | 200,000 (อบต.) | ศูนย์เรียนรู้ชุมชนมีความ พร้อมเหมาะสมสำหรับ เป็นแหล่งเรียนรู้ของ ชุมชน | สำนักงาน ปลัด อบต. |

แนวทางที่ 5 แนวทางการพัฒนา ส่งเสริมการปกครองในระบอบประชาธิปไตย และสถาบันของชาติ

| ที่ | แผนงาน/โครงการ | วัตถุประสงค์ ของโครงการ | เป้าหมาย (ผลผลิตที่คาดว่าจะได้รับ) | งบประมาณและที่มา | | | ผลลัพธ์ที่คาดว่าจะได้รับ | หน่วยงานที่ รับผิดชอบ |
|-----|--|--|---|-------------------|-------------------|-------------------|---|--------------------------|
| | | | | 2556 (บาท) | 2557 (บาท) | 2558 (บาท) | | |
| 1 | โครงการวันเฉลิมพระชนมพรรษา พระบาทสมเด็จพระเจ้าอยู่หัว (5 ธันวาคม มหาราช) | เพื่อให้ประชาชนใน ตำบลเขากระปุกมีความ ภาคภูมิใจในวัฒนธรรม อันเป็นเอกลักษณ์ของ ท้องถิ่น | จัดกิจกรรมพระราชพิธีวัน เฉลิมพระชนมพรรษา พระบาทสมเด็จพระ เจ้าอยู่หัว (5 ธันวาคม มหาราช) จำนวน 1 ครั้ง | 40,000 (อบต.) | 40,000 (อบต.) | 40,000 (อบต.) | ประชาชนได้เห็นคุณค่า ของวัฒนธรรมและ ประเพณีอันดีงามเพื่อ อนุรักษ์และสืบทอดต่อไป ยังลูกหลาน | สำนักงาน ปลัด อบต. |
| 2 | โครงการวันเฉลิมพระชนมพรรษา สมเด็จพระนางเจ้าฯ พระบรม ราชินีนาถ (12 สิงหาคม มหาราชินี) | เพื่อให้ประชาชนใน ตำบลเขากระปุกมีความ ภาคภูมิใจในวัฒนธรรม อันเป็นเอกลักษณ์ของ ท้องถิ่น | จัดกิจกรรมวันเฉลิมพระ ชนมพรรษาสมเด็จพระนาง เจ้าฯ พระบรมราชินีนาถ (12 สิงหาคม มหาราชินี) จำนวน 1 ครั้ง | 30,000 (อบต.) | 30,000 (อบต.) | 30,000 (อบต.) | ประชาชนได้เห็นคุณค่า ของวัฒนธรรมและ ประเพณีอันดีงามเพื่อ อนุรักษ์และสืบทอดต่อไป ยังลูกหลาน | สำนักงาน ปลัด อบต. |
| 3 | โครงการจัดการเลือกตั้งผู้บริหาร อบต. และสมาชิกสภา อบต.(กรณีเลือกตั้ง ซ่อม/กรณีครบวาระ) | เพื่อจัดให้มีการเลือกตั้ง ผู้บริหาร อบต. และ สมาชิกสภา อบต.(กรณี เลือกตั้งซ่อม/กรณีครบ วาระ) เป็นไปด้วยความ เรียบร้อย | จัดการเลือกตั้งผู้บริหาร อบต. และสมาชิกสภา อบต.(กรณีเลือกตั้งซ่อม/ กรณีครบวาระ) | 200,000 (อบต.) | 100,000 (อบต.) | 100,000 (อบต.) | การเลือกตั้งผู้บริหาร อบต. และสมาชิกสภา อบต.(กรณีเลือกตั้งซ่อม/ กรณีครบวาระ) เป็นไป ด้วยความเรียบร้อย | สำนักงาน ปลัด อบต. |
| 4 | โครงการถวายพวงมาลาเนื่องในวัน ปิยมหาราช | เพื่อถวายความจงรักภักดี ต่อพระบาทสมเด็จพระ จุลจอมเกล้าเจ้าอยู่หัว และรำลึกถึงพระราช กรณียกิจฯ | จัดทำและถวายพวงมาลา เนื่องในวันปิยมหาราช จำนวน 1 ครั้ง | 5,000 (อบต.) | 5,000 (อบต.) | 5,000 (อบต.) | ประชาชนได้ทราบถึง พระราชกรณียกิจของ พระบาทสมเด็จพระ จุลจอมเกล้าเจ้าอยู่หัว | สำนักงาน ปลัด อบต. |

| ที่ | แผนงาน/โครงการ | วัตถุประสงค์ ของโครงการ | เป้าหมาย (ผลผลิตที่คาดว่าจะได้รับ) | งบประมาณและที่มา | | | ผลลัพธ์ที่คาดว่าจะได้รับ | หน่วยงานที่ รับผิดชอบ |
|-----|---|--|--|-------------------|------------------|------------------|--|--------------------------|
| | | | | 2556 (บาท) | 2557 (บาท) | 2558 (บาท) | | |
| 5 | โครงการจัดทำซุ้มเฉลิมพระเกียรติ พระบาทสมเด็จพระเจ้าอยู่หัวฯ | เพื่อร่วมแสดงออกถึง ความจงรักภักดี และ สำนึกในพระมหา กรุณาธิคุณของพระบาท สมเด็จพระเจ้าอยู่หัวฯ | จัดทำซุ้มเฉลิมพระเกียรติ พระบาทสมเด็จพระ เจ้าอยู่หัวฯ จำนวน 2 แห่ง | 200,000 (อบต.) | - | - | ประชาชนร่วมแสดงออก ถึงความจงรักภักดี และ สำนึกในพระมหา กรุณาธิคุณของ พระบาทสมเด็จพระ เจ้าอยู่หัวฯ | สำนักงาน ปลัด อบต. |
| 6 | โครงการสนับสนุนการเปลี่ยนแผ่นภาพ ไวนิลพระบรมฉายาลักษณ์ พระบาทสมเด็จพระเจ้าอยู่หัวฯ และพระบรมวงศานุวงศ์ | เพื่อร่วมแสดงออกถึง ความจงรักภักดี และ สำนึกในพระมหา กรุณาธิคุณของพระบาท สมเด็จพระเจ้าอยู่หัวฯ | อุดหนุนที่ทำการปกครอง อำเภอท่ายาง จำนวน 1 ครั้ง | 20,000 (อบต.) | 20,000 (อบต.) | 20,000 (อบต.) | ประชาชนร่วมแสดงออก ถึงความจงรักภักดี และ สำนึกในพระมหา กรุณาธิคุณของ พระบาทสมเด็จพระ เจ้าอยู่หัวฯ | สำนักงาน ปลัด อบต. |

ส่วนที่ 6

การนำแผนพัฒนาสามปีไปสู่การปฏิบัติ และการติดตามประเมินผล

การติดตามแผนพัฒนาสามปี (พ.ศ. 2556 - 2558) และการนำแผนพัฒนาไปสู่การปฏิบัติถือว่าเป็นเครื่องมือที่จำเป็นในการปรับปรุงประสิทธิภาพของโครงการที่ดำเนินการอยู่โดยที่ “การติดตาม” หมายถึงกิจกรรมภายในโครงการซึ่งถูกออกแบบมาเพื่อให้ข้อมูลป้อนกลับ เกี่ยวกับการดำเนินงานโครงการปัญหาที่กำลังเผชิญอยู่และประสิทธิภาพของวิธีการดำเนินงาน หากไม่มีระบบติดตามแล้วย่อมส่งผลให้เกิดความล่าช้าในการดำเนินงานให้ลุล่วงค่าใช้จ่ายโครงการสูงเกินกว่าที่กำหนดไว้ กลุ่มเป้าหมายหลักของโครงการไม่ได้รับผลประโยชน์หรือได้รับผลประโยชน์น้อยกว่าที่ควรจะเป็น เกิดปัญหาในการควบคุมคุณภาพของการดำเนินงาน เสียเวลาในการตรวจสอบ เกิดความขัดแย้งในการปฏิบัติงานภายในหน่วยงานหรือระหว่างหน่วยงานกับกลุ่มเป้าหมายที่ได้รับผลประโยชน์จากโครงการ

ในทางตรงกันข้ามหากโครงการมีระบบติดตามที่ดีแล้ว จะก่อให้เกิดประสิทธิภาพในการใช้ต้นทุนดำเนินงานด้านต่างๆ เช่น การให้ข้อมูลป้อนกลับเกี่ยวกับการบรรลุเป้าหมายของโครงการต่าง ๆ การระบุปัญหาที่เกิดขึ้นในโครงการและการเสนอทางแก้ปัญหา การติดตามดูความสามารถในการเข้าถึงโครงการของกลุ่มเป้าหมาย การติดตามดูประสิทธิภาพในการดำเนินงาน ของส่วนต่าง ๆ ในโครงการ และการเสนอวิธีการปรับปรุงการดำเนินงาน

6.1 องค์การรับผิดชอบในการติดตามและประเมินผล

ผู้บริหารท้องถิ่นแต่งตั้งคณะกรรมการติดตามและประเมินผลแผนพัฒนาท้องถิ่นประกอบด้วย

- | | |
|---|------------|
| (1) สมาชิกสภาท้องถิ่นที่สภาท้องถิ่นคัดเลือก | จำนวน 3 คน |
| (2) ผู้แทนประชาคมท้องถิ่นที่ประชาคมท้องถิ่นคัดเลือก | จำนวน 2 คน |
| (3) ผู้แทนหน่วยงานที่เกี่ยวข้องที่ผู้บริหารท้องถิ่นคัดเลือก | จำนวน 2 คน |
| (4) หัวหน้าส่วนการบริหารที่คัดเลือกกันเอง | จำนวน 2 คน |
| (5) ผู้ทรงคุณวุฒิที่ผู้บริหารท้องถิ่นคัดเลือก | จำนวน 2 คน |

ให้คณะกรรมการติดตามและประเมินผลแผนพัฒนา อบต. มีอำนาจหน้าที่ดังนี้

- (1) กำหนดแนวทาง วิธีการในการติดตามและประเมินผลแผนพัฒนา
- (2) ดำเนินการติดตามและประเมินผลแผนพัฒนา

(3) รายงานผลและเสนอความเห็นซึ่งได้จากการติดตามและประเมินผลแผนพัฒนาต่อผู้บริหารท้องถิ่น เพื่อให้ผู้บริหารท้องถิ่นเสนอต่อสภาท้องถิ่น คณะกรรมการพัฒนาท้องถิ่น และประกาศผลการติดตามและประเมินผลแผนพัฒนาให้ประชาชนในท้องถิ่นทราบโดยทั่วกัน อย่างน้อยปีละ 1 ครั้ง ภายในเดือนธันวาคมของทุกปี ทั้งนี้ให้ปิดประกาศโดยเปิดเผยไม่น้อยกว่าสามสิบวัน

- (4) แต่งตั้งคณะอนุกรรมการหรือคณะทำงานเพื่อช่วยปฏิบัติงานตามที่เห็นสมควร

6.2 การกำหนดวิธีการติดตามและประเมินผล

แนวทางและวิธีการขั้นตอนในการติดตามและประเมินผลแผนยุทธศาสตร์การพัฒนาและแผนพัฒนาสามปี

1. การติดตาม (MONITORING)

การติดตามนั้น จะทำให้เราทราบได้ว่าขณะนี้ได้มีการปฏิบัติตามแผนยุทธศาสตร์หรือแผนสามปีถึงระยะใดแล้ว ซึ่งเทคนิคอย่างง่ายที่สามารถใช้เป็นเครื่องมือในการติดตามได้ เช่น GANT CHART ที่จะทำให้หน่วยงานสามารถติดตามได้ว่าการดำเนินการตามแผนยุทธศาสตร์หรือแผนสามปีมีการดำเนินงานในช่วงใด ตรงกำหนดระยะเวลาที่กำหนดไว้หรือไม่

2. การประเมินผล (EVALOTION)

การประเมินผลแผนพัฒนาท้องถิ่น จำเป็นต้องมีเกณฑ์ (STANDARD CRITERIA) และ ตัวชี้วัด (INDICATORS) เพื่อใช้เป็นกรอบในการประเมินผล เพื่อให้เกิดความชัดเจน เป็นระบบ มีมาตรฐาน และเป็นที่ยอมรับ โดยประกอบด้วยเกณฑ์ที่สำคัญ 2 ระดับ คือ

1. เกณฑ์การประเมินหน่วยงาน

เกณฑ์มาตรฐาน และตัวชี้วัด การประเมินผลหน่วยงาน ประกอบด้วย 7 เกณฑ์ 22 ตัวชี้วัด

| เกณฑ์มาตรฐาน STANDARD CRITERIA | ตัวชี้วัด INDICATORS | กรอบตัวแปร ATTRIBUTES |
|---|--|--|
| 1. สัมฤทธิ์ผลและการบรรลุวัตถุประสงค์ของนโยบาย | - ผลผลิต - ผลลัพธ์ | - ผลต่างระหว่างเป้าหมายกับวัตถุประสงค์ที่กำหนดไว้ |
| 2. ความเสมอภาคและความเป็นธรรมในสังคม | - การเข้าถึง - การจัดสรรทรัพยากร - การกระจายผลประโยชน์ - ความเสมอภาค | - ปริมาณและคุณภาพทรัพยากรที่ได้รับ การจัดสรร - ผลประโยชน์ที่แต่ละกลุ่มเป้าหมายได้รับแต่ละครั้ง - การไม่เลือกปฏิบัติ/หรือการเลือกปฏิบัติที่เป็นคุณ |
| 3. ความสามารถและคุณภาพในการให้บริการ | - สมรรถนะของหน่วยงาน - ความทั่วถึงและเพียงพอ - ความถี่ในการให้บริการ - ประสิทธิภาพการให้บริการ | - พื้นที่เป้าหมายและประชากรกลุ่มเป้าหมายที่รับบริการ - จำนวนครั้งในการให้บริการ - ผลลัพธ์เทียบกับปัจจัยนำเข้า |
| 4. ความรับผิดชอบของหน่วยงาน | - พันธกิจต่อสังคม - ความรับผิดชอบต่อสาธารณะ - การให้หลักประกันความเสี่ยง - การยอมรับข้อผิดพลาด | - การจัดลำดับความสำคัญ - ภารกิจหลักและภารกิจรอง - การตัดสินใจที่สะท้อนความรับผิดชอบต่อ |
| 5. การสนองตอบความต้องการของประชาชน | - การกำหนดประเด็นปัญหา - การรับฟังความคิดเห็น - มาตรการ/กลยุทธ์ในการแก้ไขปัญหา - ความรวดเร็วในการแก้ไขปัญหา | - ระดับการมีส่วนร่วม - การปรึกษาหารือ - การสำรวจความต้องการ |

2. เกณฑ์การประเมินโครงการ

เกณฑ์มาตรฐาน และตัวชี้วัดการประเมินผลโครงการ

| เกณฑ์มาตรฐาน STANDARD CRITERIA | ตัวชี้วัด INDICATORS | กรอบตัวแปร ATTRIBUTES |
|---|---|--|
| 6. ความพึงพอใจของประชากรกลุ่มเป้าหมาย | - ผลกระทบความพึงพอใจ - การยอมรับ/คัดค้าน | - สัดส่วนของประชากรกลุ่มเป้าหมายที่พอใจหรือไม่พอใจ - ความคาดหวัง - ผลสะท้อนกลับ |
| 7. ผลเสียหายต่อสังคม | - ผลกระทบภายนอก (ทางบวก/ทางลบ) - ต้นทุนทางสังคม | - ความสูญเสียทางเศรษฐกิจ - ผลกระทบด้านสิ่งแวดล้อม - ค่าเสียโอกาส - ความขัดแย้งทางสังคม |
| 1. เกณฑ์ความก้าวหน้า (Progress) 2. เกณฑ์ประสิทธิภาพ (Efficiency) | - ผลผลิตเทียบกับเป้าหมายรวมในช่วงเวลา - จำนวนกิจกรรมที่แล้วเสร็จ - ทรัพยากรที่ใช้ไปในช่วงเวลา | - ผลต่างเป้าหมายและวัตถุประสงค์ - ผลผลิตเป็นสัดส่วนกับที่บรรจุในโครงการ - ความคุ้มค่าต่อการลงทุน |

| <p>เกณฑ์มาตรฐาน STANDARD CRITERIA</p> | <p>ตัวชี้วัด INDICATORS</p> | <p>กรอบตัวแปร ATTRIBUTES</p> |
|--|---|---|
| <p>3. เกณฑ์ประสิทธิผล (Effectiveness) 4. เกณฑ์ผลกระทบ (Impact) 5. เกณฑ์ความสอดคล้อง (Relevance) 6. เกณฑ์ความยั่งยืน 7. เกณฑ์ความเป็นธรรม 8. เกณฑ์ความเสียหายของโครงการ</p> | <ul style="list-style-type: none"> - ระยะเวลาที่ใช้ไป - สัดส่วนผลผลิตต่อค่าใช้จ่าย - ผลผลิตต่อกำลังคน - ผลผลิตต่อหน่วยเวลา - การประหยัดทรัพยากร - ระดับการบรรลุเป้าหมาย - ระดับการมีส่วนร่วม - ระดับความพึงพอใจ - ความเสี่ยงของโครงการ - คุณภาพชีวิต - ทักษะคิดและความเข้าใจ - การเปลี่ยนแปลงพฤติกรรม - ประเด็นปัญหาหลัก - มาตรการหรือกลยุทธ์ในการแก้ไขปัญหา - ความต้องการหรือเรียกร้องของประชาชน - ความอยู่รอดด้านเศรษฐกิจ - สมรรถนะด้านสถาบัน - ความเป็นไปได้ในการขยายผล - ความเป็นธรรมระหว่างกลุ่มอาชีพ - ความเป็นธรรมระหว่างเพศ - ความเป็นธรรมระหว่างชนรุ่น - ผลกระทบด้านสิ่งแวดล้อม - ผลกระทบด้านเศรษฐกิจ - ผลกระทบด้านสังคมและวัฒนธรรม - ผลผลิตเทียบกับเป้าหมายรวมในช่วงเวลา | <ul style="list-style-type: none"> - จำนวนบุคลากรต่อปริมาณงาน - ผู้รับผลประโยชน์ในช่วงเวลา - ความพึงพอใจ/การแก้ปัญหาได้อย่างยั่งยืน - ระยะเวลาการใช้งาน - ต้นทุน ต่อผู้เดือดร้อน - รายได้ คุณภาพชีวิต ฐานะ สภาพแวดล้อมในหมู่บ้าน - ผู้รับบริการเข้าใจโครงการ - เปรียบเทียบการเปลี่ยนแปลง - การลำดับปัญหาาก่อนหลัง - โครงการตรงกับปัญหาและความต้องการ - ความสามารถแก้ไขปัญหาตามความต้องการ - งบประมาณดำเนินการ/ขนาดโครงการ - จำนวนผู้เข้าร่วมกิจกรรมต่าง ๆ - โอกาสช่องทางการผลิตที่ประสบความสำเร็จ - ความเป็นกลางในการจัดสรรผลประโยชน์ (งบประมาณ) - พิจารณาการเลือกปฏิบัติเจาะจงเพศหรือไม่ - การพิจารณาถึงผลกระทบภายนอกต่อคนรุ่นลูก - พิจารณาส่งผลที่เกิดขึ้นจริงกับผลกระทบที่จะเกิดตามมา - พิจารณาความเสียหายด้านเศรษฐกิจจากการดำเนินโครงการ - พิจารณาว่าโครงการส่งผลต่อความเสื่อมหรือกระทบต่อวัฒนธรรมประเพณีอันดีงามหรือไม่ - ผลต่างเป้าหมายและวัตถุประสงค์ - ผลผลิตเป็นสัดส่วนกับที่บรรจุในโครงการ - ความคุ้มค่าต่อการลงทุน - จำนวนบุคลากรต่อปริมาณงาน - ผู้รับผลประโยชน์ในช่วงเวลา - ความพึงพอใจ/การแก้ปัญหาได้อย่างยั่งยืน - ระยะเวลาการใช้งาน - ต้นทุน ต่อผู้เดือดร้อน |

| เกณฑ์มาตรฐาน STANDARD CRITERIA | ตัวชี้วัด INDICATORS | กรอบตัวแปร ATTRIBUTES |
|-----------------------------------|-------------------------|---|
| | | - รายได้ คุณภาพชีวิต ฐานะ ภาพแวดล้อม ในหมู่บ้าน - ผู้รับบริการเข้าใจโครงการ - เปรียบเทียบการเปลี่ยนแปลง - การลำดับปัญหา ก่อนหลัง - โครงการตรงกับปัญหาและความ ต้องการ - ความสามารถแก้ไขปัญหาตามความ ต้องการ - งบประมาณดำเนินการ/ขนาดโครงการ - จำนวนผู้ที่มีส่วนร่วมกิจกรรม |

การประเมินผลโครงการมีวิธีการดำเนินการ ดังนี้

1. การประเมินผลโครงการโดยทั่วไปซึ่งเป็นการประเมินกระบวนการ การจัดทำโครงการเพื่อทราบผลความก้าวหน้าอุปสรรค สำหรับการปรับปรุงแก้ไขหรือกำหนดแนวทางใหม่สำหรับ แก้ไขปัญหาต่อไป
2. การประเมินผลเชิงศึกษาวิจัยซึ่งต้องใช้ระเบียบวิธีวิจัย ที่มีขั้นตอนศึกษาที่เป็นขั้นตอนตามหลักวิชาการ

อย่างไรก็ตามการประเมินโครงการจะทำได้อย่างมีประสิทธิภาพ จะต้องมีความชัดเจนของวัตถุประสงค์ เป้าหมาย กิจกรรมและเงื่อนไขที่จำเป็นต่อการปฏิบัติงาน วิธีการประเมินผลโครงการ สามารถวัดและประเมินผลได้หลายอย่างขึ้นอยู่กับวัตถุประสงค์ของโครงการ เช่น

1. การประเมินกระบวนการ คือ ประเมินผลการทำกระบวนการและวิธีการทำงานตั้งแต่ขั้นตอนแรกจนถึงขั้นตอนสุดท้าย
2. การประเมินผลผลิตเป็นการประเมินผลที่เกิดจากดำเนินโครงการ ซึ่งอาจวัดไปถึงประสิทธิภาพของโครงการ โดยพิจารณาถึงความพอใจของผู้รับบริการ สามารถใช้ปัจจัยด้านปริมาณผลผลิตเวลาที่ใช่ไปค่าใช้จ่ายและคุณภาพของผลผลิตมาเป็นตัวชี้วัดผลสำเร็จ
3. การประเมินผลลัพธ์และผลกระทบของโครงการ เป็นการประเมินผลต่อจากการประเมินผลผลิต อาจถือว่าการประเมินโครงการในระยะยาว เพื่อพิจารณาว่าโครงการนั้นเกิดประโยชน์ต่อหน่วยงานผู้รับบริการ และสังคมได้จริงหรือส่งผลกระทบต่อหน่วยงานและสังคมได้อย่างไร

6.3 การกำหนดช่วงเวลาในการติดตามและประเมินผล

การประเมินผลโครงการสามารถดำเนินการได้ 3 ช่วงเวลา คือ

1. ก่อนการดำเนินโครงการ เป็นการประเมินเพื่อให้ทราบว่าโครงการมีความเหมาะสมที่จะนำไปปฏิบัติ หรือมีข้อบกพร่องที่ต้องปรับปรุงแก้ไขอย่างไร หรืออาจต้องชะลอโครงการ เพื่อทบทวนรายละเอียดโครงการก่อน
2. การประเมินผลระหว่างดำเนินโครงการ เป็นการติดตามประเมินผลขณะโครงการอยู่ระหว่างดำเนินการเพื่อตรวจสอบว่าเป็นไปตามแนวทางที่วางไว้หรือไม่ หากมีปัญหาจะได้ปรับปรุงแก้ไขได้ทันตามกำหนดเวลา
3. การประเมินผลหลังเสร็จสิ้นโครงการ เป็นการตรวจสอบผลสำเร็จของโครงการตามเป้าหมายที่วางไว้ คือ ประสิทธิภาพและความคุ้มค่าของโครงการหรือเกิดผลสัมฤทธิ์ที่ส่งผลกระทบต่อกลุ่มเป้าหมายหรือสอดคล้องกับวัตถุประสงค์ของโครงการเพียงใด

ขั้นตอนการติดตามประเมินผลโครงการ

1. การศึกษาข้อมูลเกี่ยวกับโครงการ โดยเฉพาะเป้าหมายของหน่วยงานตามความสำคัญของแผนยุทธศาสตร์การพัฒนา วิสัยทัศน์ พันธกิจ สถานการณ์สิ่งแวดล้อมและผู้เกี่ยวข้อง
2. การกำหนดวิธีการประเมิน ผู้ประเมินจะต้องทำความเข้าใจกับผู้รับผิดชอบแผนงานโครงการเพื่อขอความร่วมมือในการจัดเก็บข้อมูลสำคัญที่ต้องการในการประเมินรายงานการปฏิบัติงานตามแผน ปัญหาอุปสรรค ฯลฯ รวมทั้งการปรึกษาหารือ และแจ้งข้อตกลงถึงวิธีการที่จะประเมิน เพื่อความเข้าใจตรงกัน
3. การกำหนดระยะเวลาในการประเมินผลโครงการ เป็นการพิจารณาว่าจะทำการติดตามประเมินผลกี่ครั้งในระยะเวลาใด เช่น ปีละ 2-3 ครั้ง ทั้งนี้จะต้องกำหนดเป็นปฏิทินการทำงานของผู้ประเมินและผู้เกี่ยวข้อง
4. การสรุปวิเคราะห์ข้อมูลการประเมินผลโครงการ ผู้ประเมินรวบรวมข้อมูลที่ได้จากเอกสาร บันทึก รายงาน เรื่องต่าง ๆ ที่เกี่ยวข้อง การตรวจเยี่ยม การพิจารณาคำขออนุมัติและการใช้งบประมาณ การใช้แบบสอบถาม หรือการสัมภาษณ์จากผู้ที่เกี่ยวข้อง หรือประชาชนที่ได้รับผลกระทบจากการดำเนินการตามแผนยุทธศาสตร์การพัฒนา
5. การประเมินผลผู้รับผิดชอบ การประเมินจะต้องทำการวิเคราะห์ เปรียบเทียบและวินิจฉัยว่าโครงการประสบความสำเร็จมากน้อยเพียงไร เป็นไปตามเป้าหมายหรือมีข้อบกพร่องอะไรบ้าง มีปัจจัยใดที่ทำให้โครงการประสบความสำเร็จ และวิเคราะห์ถึงการตอบสนองหรือความสอดคล้องของโครงการกับแผนยุทธศาสตร์การพัฒนา ในการวินิจฉัยต้องเปรียบเทียบกับตัวชี้วัดและเป้าประสงค์ที่กำหนด

ภาคผนวก